This is a digital copy of a book that was preserved for generations on library shelves before it was carefully scanned by Google as part of a project to make the world's books discoverable online.

It has survived long enough for the copyright to expire and the book to enter the public domain. A public domain book is one that was never subject to copyright or whose legal copyright term has expired. Whether a book is in the public domain may vary country to country. Public domain books are our gateways to the past, representing a wealth of history, culture and knowledge that's often difficult to discover.

Marks, notations and other marginalia present in the original volume will appear in this file - a reminder of this book's long journey from the publisher to a library and finally to you.

Usage guidelines

Google is proud to partner with libraries to digitize public domain materials and make them widely accessible. Public domain books belong to the public and we are merely their custodians. Nevertheless, this work is expensive, so in order to keep providing this resource, we have taken steps to prevent abuse by commercial parties, including placing technical restrictions on automated querying.

We also ask that you:

+ *Make non-commercial use of the files* We designed Google Book Search for use by individuals, and we request that you use these files for personal, non-commercial purposes.

+ *Refrain from automated querying* Do not send automated queries of any sort to Google's system: If you are conducting research on machine translation, optical character recognition or other areas where access to a large amount of text is helpful, please contact us. We encourage the use of public domain materials for these purposes and may be able to help.

+ *Maintain attribution* The Google "watermark" you see on each file is essential for informing people about this project and helping them find additional materials through Google Book Search. Please do not remove it.

+ *Keep it legal* Whatever your use, remember that you are responsible for ensuring that what you are doing is legal. Do not assume that just because we believe a book is in the public domain for users in the United States, that the work is also in the public domain for users in other countries. Whether a book is still in copyright varies from country to country, and we can't offer guidance on whether any specific use of any specific book is allowed. Please do not assume that a book's appearance in Google Book Search means it can be used in any manner anywhere in the world. Copyright infringement liability can be quite severe.

About Google Book Search

Google's mission is to organize the world's information and to make it universally accessible and useful. Google Book Search helps readers discover the world's books while helping authors and publishers reach new audiences. You can search through the full text of this book on the web at `http://books.google.com/`

A propos de ce livre

Ceci est une copie numérique d'un ouvrage conservé depuis des générations dans les rayonnages d'une bibliothèque avant d'être numérisé avec précaution par Google dans le cadre d'un projet visant à permettre aux internautes de découvrir l'ensemble du patrimoine littéraire mondial en ligne.

Ce livre étant relativement ancien, il n'est plus protégé par la loi sur les droits d'auteur et appartient à présent au domaine public. L'expression "appartenir au domaine public" signifie que le livre en question n'a jamais été soumis aux droits d'auteur ou que ses droits légaux sont arrivés à expiration. Les conditions requises pour qu'un livre tombe dans le domaine public peuvent varier d'un pays à l'autre. Les livres libres de droit sont autant de liens avec le passé. Ils sont les témoins de la richesse de notre histoire, de notre patrimoine culturel et de la connaissance humaine et sont trop souvent difficilement accessibles au public.

Les notes de bas de page et autres annotations en marge du texte présentes dans le volume original sont reprises dans ce fichier, comme un souvenir du long chemin parcouru par l'ouvrage depuis la maison d'édition en passant par la bibliothèque pour finalement se retrouver entre vos mains.

Consignes d'utilisation

Google est fier de travailler en partenariat avec des bibliothèques à la numérisation des ouvrages appartenant au domaine public et de les rendre ainsi accessibles à tous. Ces livres sont en effet la propriété de tous et de toutes et nous sommes tout simplement les gardiens de ce patrimoine. Il s'agit toutefois d'un projet coûteux. Par conséquent et en vue de poursuivre la diffusion de ces ressources inépuisables, nous avons pris les dispositions nécessaires afin de prévenir les éventuels abus auxquels pourraient se livrer des sites marchands tiers, notamment en instaurant des contraintes techniques relatives aux requêtes automatisées.

Nous vous demandons également de:

+ *Ne pas utiliser les fichiers à des fins commerciales* Nous avons conçu le programme Google Recherche de Livres à l'usage des particuliers. Nous vous demandons donc d'utiliser uniquement ces fichiers à des fins personnelles. Ils ne sauraient en effet être employés dans un quelconque but commercial.

+ *Ne pas procéder à des requêtes automatisées* N'envoyez aucune requête automatisée quelle qu'elle soit au système Google. Si vous effectuez des recherches concernant les logiciels de traduction, la reconnaissance optique de caractères ou tout autre domaine nécessitant de disposer d'importantes quantités de texte, n'hésitez pas à nous contacter. Nous encourageons pour la réalisation de ce type de travaux l'utilisation des ouvrages et documents appartenant au domaine public et serions heureux de vous être utile.

+ *Ne pas supprimer l'attribution* Le filigrane Google contenu dans chaque fichier est indispensable pour informer les internautes de notre projet et leur permettre d'accéder à davantage de documents par l'intermédiaire du Programme Google Recherche de Livres. Ne le supprimez en aucun cas.

+ *Rester dans la légalité* Quelle que soit l'utilisation que vous comptez faire des fichiers, n'oubliez pas qu'il est de votre responsabilité de veiller à respecter la loi. Si un ouvrage appartient au domaine public américain, n'en déduisez pas pour autant qu'il en va de même dans les autres pays. La durée légale des droits d'auteur d'un livre varie d'un pays à l'autre. Nous ne sommes donc pas en mesure de répertorier les ouvrages dont l'utilisation est autorisée et ceux dont elle ne l'est pas. Ne croyez pas que le simple fait d'afficher un livre sur Google Recherche de Livres signifie que celui-ci peut être utilisé de quelque façon que ce soit dans le monde entier. La condamnation à laquelle vous vous exposeriez en cas de violation des droits d'auteur peut être sévère.

À propos du service Google Recherche de Livres

En favorisant la recherche et l'accès à un nombre croissant de livres disponibles dans de nombreuses langues, dont le français, Google souhaite contribuer à promouvoir la diversité culturelle grâce à Google Recherche de Livres. En effet, le Programme Google Recherche de Livres permet aux internautes de découvrir le patrimoine littéraire mondial, tout en aidant les auteurs et les éditeurs à élargir leur public. Vous pouvez effectuer des recherches en ligne dans le texte intégral de cet ouvrage à l'adresse `http://books.google.com`

[redacted]er Earth Sciences Librar

BRANNER GEOLOGICAL LIBRARY

THE GIFT OF

JOHN CASPER BRANNER

[redacted]

Централна метеорологическа станция

Земетресения въ България

№ 8

Отчетъ за забѣлѣжените земетресения прѣзъ 1907 година

отъ

Спасъ Вацовъ

директоръ на централната метеорологическа станция

Tremblements de terre en Bulgarie

№ 8

Liste des tremblements de terre observés pendant l'année 1907

par

Spas Watzof

directeur de l'institut météorologique central

София — Sofia

Държавна Печатница — Imprimerie de l'Etat

1908

Le texte français aux pages 33—49 et 65—76.

STANFORD LIBRARY

284856

Прѣдговоръ.

Нашата публикация *Земетресения въ България,* отъ която настоящата книжка е осма по редъ, се посрѣща отъ учения свѣтъ съ задоволство и похвала. Така, напримѣръ, академикътъ Bigourdan отъ Парижъ въ една оцѣнка за излѣзлитѣ досега седемъ книжки се изразява, че много държави, дори между най-голѣмитѣ, могатъ да позавидятъ на уредбата и дѣятелностьта ни по изучването земетресенията въ България. Изъ книга пета, която съдържа всички подробности за голѣмото земетресение на 22 мартъ (4 априлъ) 1904 год., е взето градивото за първата научна монография, издадена отъ централното бюро на международната сеизмологична асоциация, подъ заглавие Quelques constantes sismiques trouvées par les macrosismes.

Упоменаваме тия факти, защото могатъ да послужатъ за удовлетворение и насърчение на всички досегашни и бѫдащи наши сътрудници по редовното отбѣлѣжване сеизмичнитѣ явления въ отечеството ни отсамъ и оттатъкъ Рила.

Съ броя на доброволнитѣ сътрудници, които сж доставили материалъ изобщо за настоящата книга и специално за Софийското земетресение на 20 януарий (2 февруарий н. ст.), както и за сеизмичнитѣ бучения въ Къзълагашко, не можемъ да не бѫдемъ напълно доволни. Да се надѣемъ, че занапрѣдъ тѣхният брой ще се увеличава все повече и повече наредъ

съ увеличаване съзнанието между интелигенцията, че не стига само да се удивляваме на културнитѣ народи и да ги възхваляваме за надпрѣварването имъ въ принасяне огромни жертви на олтара на науката, но че и ние сами, заради собственитѣ ни отечествени интереси, трѣбва съ всички сили да земемъ най-живо участие въ това надпрѣварване.

София, августъ 1908 год.

С. Вацовъ.

Земетресения въ България

1907

Tremblements de terre en Bulgarie

Мѣстата сѫ означени по околии споредъ административното дѣлене на Княжеството отъ 1906.

Числата, поставени прѣдъ името на всѣко село или градъ, означаватъ датата на мѣсеца по новъ стилъ, а повторението на датата е означено съ чъртица.

Деньтъ се брои отъ полунощь до полунощь. Часоветѣ отъ полунощь до пладне сѫ означени съ буквата *с*, а тия отъ пладне до полунощь — съ *в*. Означаването на врѣмето се обяснява съ слѣднитѣ примѣри: 1·28·47в значи 1 часътъ, 28 минути и 47 секунди слѣдъ пладне; 5·03с значи 5 часътъ и 3 минути прѣди пладне; 5·30в значи *точно* 5 часътъ и 30 минути слѣдъ пладне, а $5\frac{1}{2}$в значи *около* 5 часътъ и 30 минути слѣдъ пладне. 12с значи тъкмо пладне, а 12в — тъкмо полунощь на деня, който се свършва.

Часоветѣ сѫ изразени по официално врѣме, т. е. по срѣдно източно-европейско врѣме (по 30-ия меридианъ източно отъ Гринвичъ), по което именно вървятъ часовницитѣ на всички телеграфо-пощенски и желѣзнични станции въ Княжеството.

За краткость е прието да се означава *М. С.* — метеорологическа станция, *Д. С.* — дъждомѣрна станция, *Т. П. С.* — телеграфо-пощенска станция, *Ж. С.* — желѣзнична станция, *Н. У.* — народенъ учитель, *О. У.* — общинско управление, *З. К.* — клонъ отъ земледѣлческата банка; *И* — изтокъ, *З* — западъ, *С* — сѣверъ, *Ю* — югъ, а споредъ това *ЮЗ* — югозападъ, *СИ* — сѣвероизтокъ и т. н.

1907

(Датитѣ по новъ стилъ)

Януарий

5. **Бобовъ-долъ** (Дупнишка околия). Около 1·05в слабо земетресение, придружено отъ подземно бучене. *[О. У.]*.
— **Бобошево** (Дупнишка околия). Въ 1·26в петостепенно земетресение съ посока отъ ЮЗ къмъ СИ, придружено отъ силно подземно бучене; трая 25 секунди. *[Т. П. С.]*.
— **Дупница.** Въ 1·30в вълнообразенъ трусъ по посока отъ ЮЗ къмъ СИ. *[Т. П. С.]*.
— **Кочериново** (Дупнишка околия). Въ 1·32в петостепенно вълнообразно земетресение по посока отъ ЮЗ къмъ СИ. *[Т. П. С.]*.
— **Рилски-монастиръ.** Въ 1·25в два вълнообразни труса по посока отъ ЮЗ къмъ СИ, отъ които първиятъ съ сила между пета и шеста степень, а вториятъ по-слабъ. Траяха 5 секунди. *[М. С.]*.
— **Самоковъ.** Въ 1·32в второстепенно вълнообразно земетресение по посока отъ ЮЗ къмъ СИ. *[М. С.]*.
— **Ситняково** (Самоковска околия). Въ 1·23в силно земетресение по посока отъ ЮЗ къмъ СИ и продължителность 4 секунди. Цѣлото здание затрепера. *[М. С.]*.
— **София.** На 1·28·47в сеизмоскопътъ показа земетресение, усѣтено само отъ нѣколцина, които сж били по това врѣме въ пъленъ покой. *[М. С.]*.
— **Трънъ.** Въ 1·30в слабо земетресение. *[Т. П. С.]*.
— **Рилски-монастиръ.** Въ 1·28в, 1·33в, 2·07в, 4·59в, 5·05в и 5·55в второстепенни вълнообразни трусове по посока отъ ЮЗ къмъ СИ. *[М. С.]*.
11. **Бобошево.** Въ 5·44в второстепененъ трусъ, придруженъ отъ подземно бучене. *[Т. П. С.]*.

11. **Рилски-монастиръ.** Въ 5·38в третостепененъ вълнообразенъ трусъ по посока отъ ЮЗ къмъ СИ, придруженъ отъ слабо подземно бучене. *[М. С.]*.

19. **Бобошево.** Въ 3·28с и 5·47с по единъ третостепененъ трусъ, придруженъ отъ подземно бучене. *[Т. П. С.]*.

— **Рилски-монастиръ.** Въ 5·48с третостепененъ вълнообразенъ трусъ по посока отъ ЮЗ къмъ СИ; трая една секунда. *[М. С.]*.

— **Ситняково.** Въ 3·15с и въ 5·30с подземно бучене. *[М. С.]*.

Забѣлѣжка. На запитването, отправено до всички общини въ Дупнишка околия, послѣ до 11 общини въ Кюстендилска и до 2 — въ Самоковска, дали на 19 януарий къмъ 5½ часътъ сутринъта е усѣтено земетресение, отговориха утвърдително само отъ **Смочево** и **Църнище** (Дупнишка околия), дѣто скърцали вратитѣ и прозорцитѣ и отъ **Тишаново** (Кюстендилска околия), дѣто земетресението било усѣтено само отъ нѣколцина.

22. **Бургазъ.** Къмъ 5 часътъ сутринъта земетресение, усѣтено само отъ нѣколцина. *[Т. П. С.]*.

— **София.** На 4·41·09с сеизмоскопътъ показа неусѣтено земетресение. *[М. С.]*.

— **Гявуръ-Суютчукъ** (Балчишка околия). Въ 5·25с земетресение по посока отъ СИ къмъ ЮЗ, усѣтено отъ доста души. *[Д. Гандевъ,* народенъ учитель].

27. **Рилски-монастиръ.** Въ 3·12в вълнообразно земетресение съ сила между трета и четвърта степень, прѣдхождано и съпровождано отъ подземно бучене, което трая 5 секунди; посока отъ ЮЗ къмъ СИ. *[М. С.]*.

Февруарий

2. **Бояна** (Софийска околия). Въ 5·35с четиристепенно земетресение съ подземно бучене, което послѣдва една секунда слѣдъ самото земетресение. На една къща, издигната върху камениста почва, стѣната се пропукала на дължина 1·70 метра и широчина ½ сантиметъръ. *[Д. С.]*.

— **Витоша** (ЮЗ отъ София, 1800 м височина). Въ 6·10с чухъ, че нѣщо избуча и креватътъ ми започна да трепери. Раздрусването дойде откъмъ С. *[З. Стояновъ,* наблюдатель при дъждомѣрната станция].

— **София.** Въ 5·38с петостепенно земетресение отъ много близъкъ епицентъръ, придружено отъ подземно бучене,

прилично на гърмежа на избухнала бомба или на трѣсъкъ, причиненъ отъ падането на нѣщо много тежко върху пода на стаята. Трая около 6 секунди. Почти всички сж били разбудени отъ силното бучене и раздрусване на зданията. Навръдъ е забѣлѣжено припращяване на таванитѣ, стѣнитѣ и прозорцитѣ, но почти никждѣ не е имало разлюляване на висящи прѣдмети. Нѣкои твърдятъ, че малко прѣди това земетресение се усѣтили единъ или два по-слаби трусове.

Чрѣзъ разпитване разни лица въ столицата се събраха и слѣднитѣ свѣдѣния:

1) На единъ господинъ, когото трусътъ събудилъ и чиято двуетажна кжща се намира на улицитѣ Денкоглу и Витоша, се сторило, като че ли дървата въ избата се сгромолясали. Като слѣзълъ веднага да провѣри, какво е станало, слугинята, събудена сжщо отъ труса, му казала, че и ней се сторило сжщото.

2) На другъ господинъ, чиято едноетажна кжща е въ улица Царь Крумъ, се сторило при събуждането, като че ли отъ тавана падналъ тежъкъ пъленъ чувалъ.

3) Единъ отъ чиновницитѣ въ Двореца, който билъ буденъ и пишелъ на бюрото си, увѣрява, че освѣнъ главния трусъ, който билъ придруженъ отъ силно бучене, имало 10—15 секунди по-рано два по-слаби трусове.

4) Професоръ Ем. Ивановъ, чиято кжща е на Булевардъ Фердинандъ I, работѣлъ на масата, когато усѣтилъ едно внезапно и кратко сътресение безъ посока, като отъ стоваряне на пъленъ чувалъ. Ламбата никакъ не се разклатила.

5) Госп. Г. Унтербергъ твърди, че ударътъ, който го събудилъ, билъ точно „подъ него“ — на гарата, неговото жилище.

6) На госп. Хр. И. Гешовъ, който живѣе въ ул. Кракра, и който дълбоко спалъ, се сторило, като че ли билъ подхвърленъ нагорѣ и чулъ гърмежъ, приличенъ на гърмежъ отъ много топове.

7) На госп. Георги Поповъ, който по врѣме на труса лѣжалъ буденъ и чиято кжща е до паметника на Левски, се сторило, като че ли паднала грамада дърва и като че ли кжщата потжва надолѣ.

8) Въ една кжща въ Подуене мжжъ и жена били вече будни; най-първо имъ се сторило, че гърмналъ топъ (помислили, че се гърми за рождения день на Прѣстолонаслѣдника) и послѣ земята се затърсила.

9) Въ една кжща до самия руски паметникъ на княжевското шосе, единъ господинъ, както билъ лежалъ буденъ въ горния етажъ, усѣтилъ само слабо земетресение. Въ съсѣдната кжща никой отъ дванадесетчленното сѣмейство не усѣтилъ нищо.

10) Въ пионернитѣ казарми мнозина ученици отъ школата за запасни подпоручици усѣтили слабъ трусъ, който не имъ направилъ нѣкое особено впечатлѣние.

Въ отзивъ на една своя покана, помѣстена въ столичнитѣ вѣстници, централната метеорологическа станция съ благодарность е получила нѣколко писма, на които съдържанието се прѣдава въ слѣднитѣ редове почти изцѣло.

1) Поручикъ Атанасовъ, на квартира нѣйдѣ въ квартала между улицитѣ Витоша, Солунъ, Денкоглу и Царь Борисъ, пише: ... Лежейки въ кревата си, усѣтихъ много силенъ трусъ, вертикаленъ и придруженъ съ подземно бучене. Впечатлението ми бѣ като това отъ хвърлена на близу динамитна бомба, а догдѣто се опомнихъ, прѣдположихъ, че коминътъ на кжщата падна съ силенъ трѣсъкъ. Подобно вертикално земетресение старата ми майка помни, само когато се е срутило викалото на джамията на „башъ-чешме“. [1])

2) Учительтъ-геологъ, госп. Д-ръ Стеф. Бончевъ пише: Живѣя въ ул. Княгиня Клементина, домъ № 130, доленъ етажъ. Жена ми лѣжала будна, а азъ дълбоко съмъ спалъ. Изеднжжъ на сънь чувамъ силенъ мигновенъ ударъ, идящъ изподъ кжщата, а на жена ми се сторило, като че цѣлата кжща се тръснала отгорѣ надолѣ, и съ викъ „земетресение!“ тя скокна изъ кревата си и се отзова права всрѣдъ стаята. Погледнахъ висящето нощно кандило и не забѣлѣжихъ абсолютно никакво люлене. Въ недоумѣние, азъ въ начало потърсихъ причината на труса въ минуващитѣ прѣзъ улицата фаетони или трамвайни кола, но като се вслушахъ, всичко наоколо бѣ абсолютно тихо. Чакъ тогава си дадохъ отчетъ за станалото. Втори

[1]) На 18/30 септемврий 1858 година. С. В.

ударъ непочувствувахме. Слугинята, спяща въ съсѣдната до нашата стая, не чула нищо. — Хозяитѣ ми, които живѣятъ надъ мене, били сѫщо тъй внезапно разбудени отъ сънь. Креватитѣ имъ заскърцали, а висящитѣ имъ ламби се слабо залюлѣли отъ С къмъ Ю. Слѣдъ първия ударъ, причината на който тѣ подирили въ тропането по тавана на кучето имъ, се почувствувалъ другъ, по-слабъ. Спящитѣ въ съсѣдната съ тѣхната стая членове на сѣмейството имъ не почувствували нищо.

Съсѣдътъ ми госп. С. Клинчевъ, който живѣе въ друго здание, на сѫщия дворъ, първи етажъ (собственo rez de chaussée) почувствувалъ удара отдолу. Малко слѣдъ първия и той почувствувалъ втори, по-слабъ ударъ.

3) И азъ, въ домъ № 16 въ ул. Денкоглу (недалечъ отъ черквата „Св. Краль"), го усѣтихъ. Доколкото можахъ да забѣлѣжа, това бѣ съвсѣмъ кѫсъ, но силенъ вертикаленъ трусъ, придруженъ отъ подземно бучене. Направлението не схванахъ. Никаква повреда на кѫщата не е причинена, нито има попуквания, вѣроятно, защото нѣмаше странично раздрусване.

[Ст. Возницки].

4) Телеграфистътъ въ столичната станция, Калчо Копановъ, бившъ завѣдващъ метеорологическата станция въ Рилскиямонастиръ, съобщава:

Днесъ въ 5 часътъ 38 мин. сутриньта бѣхъ пробуденъ отъ силно земетресение. Усѣтихъ едно слѣдъ друго два вълнообразни труса, придружени отъ силно подземно бучене. Първиятъ трусъ (по-кратъкъ) бѣше четвъртостепененъ, вториятъ (по-продължителенъ) — съ сила между IV и V степень. Изобщо земетресението трая около 3 секунди.

За началото на земетресението и за силата му не гарантирамъ, защото не знамъ, дали съмъ се събудилъ на врѣме и, тъй като живѣя на третия етажъ въ едно масивно здание (ул. Алабинска), азъ немога съ положителность да се произнеса за силата на земетресението. А, когато поразпитахъ познати менъ хора, узнахъ, че тѣзи, които сѫ били на найдолния етажъ. или въ низки паянтови кѫщи, слабо усѣтили земетресението. Моето заключение отъ добититѣ ми свѣдѣния е, че земетресението не е било по-силно отъ IV, IV—V степень.

Направи ми при това силно впечатление обстоятелството, че въпросното земетресение напълно приличаше на честитѣ рилски земетресения. То бѣ сѫщо тъй сприхаво, както рил-

сънитѣ, и както тѣхъ, придружено отъ подземно бучене. Илюзията бѣ тъй пълна, че азъ на моментъ слѣдъ събуждането си помислихъ, че се намирамъ въ Рилския монастиръ; грабнахъ часовникътъ си отъ масата, да видя, колко е часътъ, и бѣхъ се запжтилъ даже, да видя какво става съ сеизмоскопа!...

Хозяитѣ на кжщата, въ която живѣя, се много уплашиха. Тѣ, въпрѣки моитѣ увѣрения, че земетресението нѣма да се повтори, не се съгласиха по никой начинъ да си легнатъ наново; облѣкоха се, за да бждатъ готови (както обясняваха тѣ), да бѣгатъ въ случай, че бждемъ подложени още веднажъ на едно подобно раздрусване, придружено съ такова страшно бучене . . . . .

Днесъ научихъ отъ приятели, че приблизително два часа прѣди въпросното земетресение, нѣкои усѣтили и единъ много слабъ трусъ, безъ бучене. Но на това азъ не давамъ особена вѣра.

5) Кжщата ми, ул. Алабинска — Царъ Калоянъ, е масивна съ изби подъ цѣлата. Веднага почувствувахъ земетресението; то бѣше като силно сгромолясване отдолу. Погледнахъ на висящата електрическа ламба и забѣлѣжихъ, че се мърдаше, но не се люлѣеше. Други, все на горния етажъ, помислиха, че нѣщо тежко е паднало въ долния етажъ и причини сътресението на кжщата. Азъ помислихъ за сгромолясване на каменни стѣни. [П. М. Матѣевъ, бившъ главенъ директоръ на пощитѣ и телеграфитѣ].

6) Живѣя въ ул. Сердика, срѣщу първия участъкъ. Бѣхъ буденъ въ туй врѣме и много ясно чухъ самото земетресение, както силнитѣ разкъртвания на канари съ силенъ трѣсъкъ и бучене. Така ясно слушахъ тѣзи подземни чудеса, като че ли ставаха подъ самата кжща. Искамъ да кажа, че гласътъ на тѣзи разкъртвания идеше съвсѣмъ отблизу. [Хр. Мустревъ, бръснарь].

7) Бѣхъ въ казармата на 4-й артил. на Н. Ц. В. полкъ, лежехъ буденъ на кревата, въ долния етажъ, който е надъ земята. Чухъ силенъ гърмежъ и сътресение, сжщо като че въ съсѣдната сѣвероизточна стая да падна нѣкой голѣмъ прѣдметъ върху пода, който да произведе сжщински такъвъ звукъ, само по-високъ. Веднага се намѣрихъ правъ и щѣхъ да отида да видя, какво е станало, но трептенето на прозорцитѣ, което

продължаваше макаръ и много малко врѣме, слѣдъ този шумъ, ми даде да разбера, че това е земетресение. [Майоръ Мушановъ].

8) Госп. Ст. Рясковъ пише изъ Ловечъ: Въ това врѣме азъ бѣхъ вече станалъ и приготвенъ за пжть съ трена, който заминава отъ София въ $7\frac{1}{2}$ часа сутриньта. Стояйки на стола и пияйки чай, изведнжжъ зданието, ул. Скобелевъ № 77, се залюлѣ така силно, че всички прозорци издрънкаха и азъ заедно съ стола се поклатихъ, залюляхъ. Въ това врѣме очитѣ ми се спрѣха на чашата, пълна съ чай, която се отлѣ малко. Всичко това бѣ мигновено.

9) Живѣя въ IV участъкъ, ул. Гладстонъ № 38. Кжщата ми е на $1\frac{1}{2}$ етажъ съ твърдѣ здрава и масивна зидария. Нейната здравина може да се счита между най-добритѣ, защото силнитѣ трусове на 1903 и 1904 не ѝ повлияха въ нищо. — Бѣхъ внезапно събуденъ отъ едно разтърсване, което приличаше на послѣдица отъ ударъ на паднало върху дюшемето тежко тѣло. Най-напрѣдъ помислихъ, че нѣщо се е сборило въ коридоритѣ на кжщата ми, а по-послѣ като разпитахъ слугитѣ си, които спѣха въ една таванна стая и видѣхъ, че нищо паднало въ кжщата ми нѣма, помислихъ, че нѣщо тежко и голѣмо трѣбва да е паднало наблизу до моята кжща. Ударътъ бѣше толкова сухъ и късъ, щото най-послѣ мина ми прѣзъ ума, че нѣкой метеоръ може да е падналъ наблизу до София. Жена ми, която спѣше въ сжщата стая, сжщо се пробуди отъ труса, и нейнитѣ впечатления бѣха като моитѣ. Ламбитѣ въ стаята ми не се люлѣеха, но прѣдметитѣ, които се намираха върху една отъ гардеробитѣ ни, почнаха да треператъ и да издаватъ доста голѣмъ шумъ. Единъ шумъ, приличенъ на шумъ отъ паднала върху пода желѣзна топка, придружаваше труса. [Инженеръ Стоименъ Сарафовъ].

10) Кжщата ми е въ ул. Оборище, до V участъкъ. Навикналъ съмъ зимѣ да си лѣгамъ въ $10\frac{1}{2}$—11, а на 19 януарий отсжтствувахме съ дъщеря ми отъ кжщи и се върнахме чакъ въ $12\frac{3}{4}$ слѣдъ полунощь, и веднага си лѣгнахме. Спалъ съмъ твърдѣ дълбоко. Изведнжжъ почувствувахъ, че нѣщо ме подхвърля отдолѣ на горѣ и азъ се намѣрихъ правъ въ срѣдата на спалнята си. Стори ми се, че не съмъ нито заспивалъ. Въ сжщия мигъ, въ който почувствувахъ подхвърлянето, чухъ, че таванътъ на спалнята ми пращи, както, чини ми се,

би запращѣлъ, ако въ разни точки на основата би начнали да дѣйствуватъ отдолѣ на горѣ едноврѣменно нееднакви сили. Не мога да си припомня колко мигновения стояхъ правъ, ала добрѣ помня, че много скоро съобразихъ, че причината на всичко е земетржсъ. Първото ми съзнателно дѣйствие бѣ да погледна на часовника си, който показваше 5 часътъ 35 минути. Слѣдъ малко азъ вече се обличахъ. Въ това врѣме въ спалнята ми дойде жена ми, която бѣ успѣла да наметне на себе си часть отъ облеклото си. „Силенъ земетржсъ, дано не се повтори", каза тя. Слѣдъ 2 минути ние и двамата вече бѣхме облѣчени. Едвамъ сега азъ първъ пжть заговорихъ. Дъщеря ми спѣше и, събудена отъ насъ, та веднага пакъ си заспа. И азъ пакъ си лѣгнахъ, но не се рѣшихъ да се съблека изцѣло. [Станимиръ Станимировъ, директоръ на I-ва мжжка гимназия].

11) Бѣхъ гостъ на зета ми, чиято кжща е въ ул. Раковски и Стефанъ Караджа. Понеже сжщата зарань трѣбваше да отпжтувамъ съ желѣзница за Варна, то се събудихъ кждѣ 5 часа и наново задрѣмахъ, обаче, не спѣхъ, когато се стрѣснахъ отъ единъ страшенъ шумъ, който идѣше като отъ изподземи, отъ улицата, отъ дълбоко. Веднага си помислихъ, че е земетресение и станахъ отъ леглото си, обаче никакво люлѣние не усѣтихъ, но само цѣлата кжща се задруса, като че нѣкоя тежка каруца е минала по улицата съ страшенъ шумъ. Оприличихъ този шумъ на една експлозия на една бомба или на единъ голѣмъ топъ. Понеже такива земетресения не съмъ видѣлъ и понеже домътъ на министъръ Петкова е недалечъ, помислихъ си, да не е била турена нѣкоя бомба тамъ, която да е експлодирала. [Д-ръ Л. Стояновъ, управитель на Варненската държавна болница].

Чрѣзъ лично разпитване въ самитѣ села пратенитѣ чиновници Ст. Д. Стайковъ и Стеф. Джумадановъ сж събрали слѣднитѣ свѣдѣния:

1) Въ Слатинското ханче на четвъртия километъръ по цариградското шосе земетресението разбудило отъ сънь ханджията, безъ, обаче да му направи нѣкое особено впечатление. Единъ селянинъ усѣтилъ труса, както билъ на крака при воловетѣ си.

2) Въ **Горубляне** земетресението се усѣтило слабо; окаченатa ламба въ кръчмата се разлюлѣла.

3) Въ **Панчарево** прѣди земетресението се чуло силно подземно бучене, което разбудило почти всички селяни. Самиятъ трусъ билъ кратъкъ, но толкова силенъ, че нѣкои се уплашили да не би да се срутятъ кжщитѣ. Въ кръчмата въ една приземна стая било съгледано, че отъ земетресението се развълнувала водата въ една чаша. Работници по шосето отъ Панчарево до Кокаленския монастиръ, като спѣли въ колиби, построени до самото шосе, чули, че изгърмѣло и избучало, като че ли се срутила нѣкоя грамадна скала и се уплашили, да не би да се събори колибата. Единъ отъ работницитѣ, който билъ буденъ, твърди, че ясно различилъ какъ прѣди земетресението се задала силна буботнява откъмъ балкана отъ западъ и отминала нагорѣ по Искъра. Бученето било страшно силно, но заминало на страна отъ колибата, за това търсенето не било толкова силно. Ако било минало направо, колибитѣ щѣли да се съборятъ.

4) Учителтъ отъ с. **Горни Лозенъ,** който на слѣдния день (недѣля) билъ въ Панчарево, нищо не усѣтилъ, нито пъкъ чулъ да се приказва нѣщо въ селото за земетресение.

Слѣднитѣ свѣдѣния за сжщото земетресение, които сж обозначени съ [С. В.], сж събрани отъ директора на центр. метеорологическа станция или на самото мѣсто или чрѣзъ разпитване селяни, които наскоро слѣдъ случката сж били дошли въ София. Свѣдѣнията, доставени слѣдъ нарочна покана, отъ селскитѣ общински управления или отъ мѣстнитѣ народни учители, сж обозначени съ [О. У.] или съ [Н. У.].

2. **Виримирци** (Соф. ок.). Около 5 ½ часътъ сутринята чухъ шумъ отъ трептението на прѣдметитѣ около менъ и слѣдъ това усѣтихъ нѣкакво замайване. Хозяитѣ ми чули подземно бучене, таванътъ на стаята имъ припукалъ, а окаченатa ламба силно се затресла безъ да се залюлѣе. Подземното бучене, което се усѣтило едноврѣменно съ усѣщането на труса, се задало отъ Ю или отъ ЮЗ и приличало на шумъ отъ водопадъ или на далечна гърмотевица. Трусътъ произвелъ по-силно впечатление отъ подземното бучене. *[Н. У.].*

2. **Вистрица** (Соф. ок.). Кратко, прѣдходящо отъ подземно бучене, прилично на фабрична свирка, слушана отъ далечъ. *[Н. У.]*.

Отъ четворица души, които били въ една стая, будниятъ усѣтилъ слабо потърсване, а троицата, които спали, не се пробудили. Въ село не се приказвало за земетресението. — Единъ селянинъ разказва: будни си бѣхме и лампата се малко заклати. *[С. В.]*.

— **Воява.** Два труса по посока отъ С къмъ Ю, безъ подземно бучене съ междина между двата 1—2 минути. Кжщитѣ се разкърцаха, напукаха се много отъ тѣхъ, а въ нѣкои попадали глинени съдове отъ полицитѣ. Мнозина се разбудили отъ сънь. *[Н. У.]*.

— **Вусманци.** Бѣхъ буденъ и четехъ. Видохъ изведнажъ стреснатъ отъ глухъ и силенъ гърмежъ. Лайването на кучетата и „измѣстването“ на тавана къмъ ЮИ ми помогнаха да разбера, че е станало земетресение. Кандилото и една люлка въ съсѣдната стая се залюляли отъ Ю къмъ С; земетресението бѣ около четири пати послабо отъ земетресението на 4 априлъ 1904. *[Н. У.]*.

Буденъ бѣхъ, казва единъ селянинъ, забоботе откъмъ Витоша, вратата се отвори, затърси се. *[С. В.]*.

— **Вухово.** Усѣтено само отъ малцина, отъ които една жена дава слѣднитѣ свѣдѣния: усѣтила, че се затърсила кжщата и припукали прозорцитѣ, които сж на южната страна на стаята. *[Н. У.]*.

Владая (Соф. окол.). Усѣтено само отъ малцина, придружено отъ подземно бучене; прискърцаха прозорцитѣ. *[О. У.]*.

Волуякъ (Соф. окол.). Слабо, безъ подземно бучене. Едно кандило се залюляло отъ С къмъ Ю. *[Н. У.]*.

— **Враждебна.** Цѣло село знае, че имало земетресение. Усѣтено повече отъ хора, които били будни, а помалко отъ тия, които още спали. Единъ отъ разпитанитѣ селяни увѣрява, че трусътъ заедно съ буботенето дошелъ откъмъ югъ и заминалъ къмъ сѣверъ, като заскърцали вратитѣ, които сж на югъ, послѣ подътъ и най-послѣ таванътъ. На другъ селянинъ се сторило, че трусътъ дошелъ откъмъ изгрѣвъ (изтокъ). Въ една кжща се залюлѣла окачената на тавана ламба. *[С. В.]*.

Придружено отъ подземно бучене, прилично на продължителенъ топовенъ гърмежъ; вратитѣ прискърцаха, а прѣдметитѣ подскачаха. Бученето направи по-силно впечатление отъ земетресението. *[Н. У.]*.

2. **Германъ** (Соф. окол.). На едно сѣмейство, отъ което всички членове вече били будни, се сторило, като че ли пукнала бомба, както се чуватъ да пукатъ бомбитѣ въ Пасарелъ, гдѣто съ динамитъ разбиватъ скалитѣ за новия пѫть. *[С. В.]*.

— **Горна-Баня** (Соф. окол.). Единъ отъ селянитѣ лежалъ буденъ. Кѫщата се залюлѣла най-първо отъ Ю къмъ С, а послѣ отъ И къмъ З. Жена му се събудила отъ земетресението. Залюляла се люлката на двѣгодишното дѣте, което се пробудило, сѣднало въ люлката и се разплакало. Десетгодишното дѣте, което лѣжало близу до баща си, сѫщо се събудило и запитало, що го бута изподъ земята. Въ врѣме на земетресението зашумѣло като въ гората вѣтъръ.

Пощенскиятъ раздавачъ въ Княжево, който на 4 часа сутринѣта седѣлъ буденъ въ кѫщата си въ Горна-баня, усѣтилъ единъ силенъ мигновенъ трусъ, отъ който четиригодишното му дѣте не се пробудило. Отъ това, що научилъ въ София, той заключава, че тукъ трусътъ билъ много по-силенъ, отколкото въ Горна-баня. *[С. В.]*.

— **Долни-Богровъ** (Соф. окол.). Усѣтено отъ малцина. Въ една кѫща забѣлѣжили, че се заклатила ламбата, а въ друга паднало кандилото. *[Н. У.]*.

Единъ селянинъ лежалъ буденъ въ горния катъ на кѫщата си. Забоботѣло, затърсило се и заскърцало. *[С. В.]*.

— **Долни-Околъ** (Самок. окол.). Усѣтихъ два послѣдователни трѣсъка, непридружени отъ бучене. Трусоветѣ почти никой въ селото не е усѣтилъ. *[Н. У.]*.

— **Долни-Пасарелъ** (Сам. окол.). Единъ трусъ по посока отъ З къмъ И, усѣтенъ само отъ малцина, придруженъ отъ бучене, което направи по-силно впечатление отъ труса. *[Н. У.]*.

Единъ развитъ селянинъ, срѣщнатъ на пазаря въ София, разправя, че земетресението разбудило мнозина и че въ село се приказвало за него. На 22 мартъ 1904 (ст. ст.)

земетресението минало на талази, а сегашното било като издънъ-земи, като отдолѣ нагорѣ. Въ единъ слогъ „завой“ имало хубавъ изворъ, който на 22 мартъ 1904 прѣсталъ и до днесъ (22 януари 1907) още нѣма да тече.

Другъ селянинъ: пригърмѣ, като прѣдъ валене и котлитѣ придрънкаха. *[С. В.]*.

2. **Драгалевци** (Соф. окол.). Земетресението, придружено отъ силно бучене и съ посока отъ З къмъ И, усѣтено само отъ малцина. Единъ окаченъ звънецъ зазвънѣлъ. *[Н. У.]*.

— **Драгичево** (Соф. окол.). Запитани на пазаря, трима селяни потвърдиха, че усѣтено и се приказвало за него въ село. *[С. В.]*.

— **Дървеница** (Соф. окол.). Приказвало се въ село. *[С. В.]*.

— **Елешница** (Соф. окол.). Петима души питани на пазара, отговориха: не. *[С. В.]*.

Слабо усѣтено отъ малцина, безъ бучене. *[Н. У.]*.

— **Желѣзница** (Соф. окол.). Отъ трима питани на пазара, двоица отговориха „да“ и единъ — „не“. *[С. В.]*.

Забѣлѣжило се слабо трептене на окачени прѣдмети. *[Н. У.]*.

— **Злокучене** (Самок. окол.). Сждоветѣ и прозорцитѣ придрънкаха, а котлитѣ се залюлѣха отъ И къмъ З. Бучене нѣмаше. Нѣкои казватъ, че слѣдъ половинъ часъ земетресението се повторило по-слабо. *[Н. У.]*.

— **Иваняне** (Соф. окол.). Слабо земетресение. *[Н. У.]*.

— **Илийнци** (Соф. окол.). Единъ селянинъ се намиралъ при овцетѣ си и го усѣтилъ, а като си влѣзналъ въ кжщи, намѣрилъ всички събудени отъ земетресението. *[С. В.]*.

— **Казичане** (Соф. окол.). Слабъ вертикаленъ трусъ, придруженъ отъ бучене, прилично на силенъ вѣтъръ. Една окачена ламба се задрусала отдолѣ-нагорѣ. *[Н. У.]*.

— **Княжево** (Соф. окол.). Единъ селянинъ, както стоялъ на улицата, чулъ че забоботѣло и послѣ го разклатило.

Въ школата за допълнителни офицери, чрѣзъ разпитване се указа, че въ една отъ спалнитѣ, въ която спѣли около 40 души, само четирма били разбудени отъ земетресението. Прѣди разпитването, въ казармата не бѣше ставало дума за земетресение. Заслужва да се отбѣлѣжи и обстоятелството, че войницитѣ редовно ста-

вать на 6 часа, а земетресението е станало около 5 часа 38 мин. *[С. В.]*.

2. **Красно-село** (при фабриката „Павлово", Соф. окол.). Живущитѣ 5 души въ една кѫща, всички се събудили отъ труса. Най-възрастниятъ отъ тѣхъ, неопомненъ още, запиталъ „кѫщата ли се събаря?" Въ една друга кѫща, трусътъ направилъ на една госпожица такова силно впечатление, както и голѣмото земетресение на 22 мартъ 1904 въ Кюстендилъ, гдѣто тогава се намирала. *[С. В.]*.

— **Кривина** (Соф. окол.). Чулъ се гърмежъ, който разбудилъ мнозина. *[Н. У.]*.

Запитани на пазара, нѣколко селяни казаха: заботе, послѣ се затърси и припука. *[С. В.]*.

— **Куманица** (Соф. окол.). Доста силно; прискърцаха таванитѣ. *[О. У.]*.

— **Локорско** (Соф. окол.). Прѣзъ нощьта черковната камбана почнала да бие и, като отишли нѣколко селяни да видятъ защо бие, никого ненамѣрили при камбаната. (Чепински учитель *Гр. Илчевъ]*.

Двама селяни, запитани на пазаря, отговориха, че не усѣтили земетресение и не се приказвало въ село. *[С. В.]*.

— **Мраморъ** (Соф. окол.). Усѣтено отъ малцина и не било придружено отъ подземно бучене. *[О. У.]*.

— **Мърчаево** (Соф. окол.). Въ една близка каменоломна (кариера) единъ селянинъ билъ буденъ. Прогърмѣло и послѣ се затърсило. *[С. В.]*.

— **Обеля** (Соф. окол.). Слабо земетресение безъ бучене, усѣтено отъ малцина будни. *[О. У.]*.

— **Попово** (Крапешка общ., Соф. окол.). Усѣтено само отъ двама-трима души, придружено отъ бучене, прилично на придошла рѣка. *[Н. У.]*.

— **Саранци** (Соф. окол.). Слабо, придрънкаха прозорцитѣ. *[О. У.]*.

— **Световрачане.** Усѣтено отъ единъ селянинъ, чийто биволи изеднѫкъ уплашено рипнали. Бучене не чулъ. *[Н. У.]*.

Отъ трима разпитани селяни, двама, които били будни, усѣтили земетресение; котлитѣ се клатили на кукитѣ. *[С. В.]*.

2. **Симеоново** (Соф. окол.). Придружено отъ силно бучене, прилично на силенъ вѣтъръ. *[Н. У.]*.

Разпитани селяни казаха, че заскърцали градитѣ и се приказвало въ село за случката. *[С. В.]*.

— **Слатина** (Соф. окол.). Единъ селянинъ усѣтилъ силенъ трусъ и чулъ бучене, като отъ прѣлитането на ято птици. Воловетѣ измучали тъй страшно, че разбудили хората, които остали неразбудени отъ земетресението. *[С. В.]*.

— **Чамурлии** (Самок. окол.). Усѣтено. *[С. В.]*.

— **Челопечене** (Соф. окол.). Отъ трима разпитани селяни единъ отговори, че имало слабо земетресение, а двама не усѣтили и не чули. И общинското управление, запитано, отговори отрицателно. *[С. В.]*.

— **Чепинци** (Соф. окол.). Усѣтено отъ мнозина, придружено отъ подземно бучене, като че се е градъ задалъ. Посока отъ И къмъ З. Придрънкаха прозорцитѣ, прискърцаха таванитѣ, а въ една кжща веригата съ окачения на нея котелъ се разлюлѣла. *[Н. У.]*.

— **Чупетлово** (Самок. окол.). Усѣтено слабо и отъ малцина, придружено отъ подземенъ шумъ, като отъ вѣтъръ. *[Н.У.]*.

Чрѣзъ кореспонденция или чрѣзъ устно разпитване сж получени отрицателни отговори отъ слѣднитѣ софийски села: Балша, Боснекъ, Бутунецъ, Вердикалъ, Войнеговци, Горна-Малина, Горни-Богоровъ, Горни-Лозенъ, Гурмазово, Доброславци, Долна-Малина, Долни-Лозенъ, Желява, Житенъ, Костинбродъ, Кремиковци, Кумарица, Кжтина, Лакатникъ, Луково, Макоцево, Негованъ, Негушево, Новиханъ, Осоица, Перникъ, Петричъ, Подгумеръ, Пожарево, Реброво, Сагърлиево, Студена, Требичъ, Църква, Чурекъ и Яна.

11. **Новоселци** (Соф. окол.). Въ 2·34с три второстепенни вертикални труса, придружени отъ много силно бучене. Усѣтени много добрѣ само отъ едного. *[Т. П. С.]*.

Забѣлѣжка. На запитването, отправено до 23 общини въ Софийска и до 3 — въ Самоковска околия, дали на 11 февруарий къмъ $2^1/_2$ часътъ сутриньта е усѣтено земетресение, отъ никждѣ не отговориха утвърдително.

Мартъ

2. **Ситняково** (Самоковска околия). Въ 11·13в единъ мигновенъ трусъ, прѣдхожданъ отъ подземно бучене, прилично на топовенъ гърмежъ. *[М. С.]*.

3. **Рилски-монастиръ.** Въ 9·30с три вълнообразни труса по посока отъ ЮЗ къмъ СИ, отъ които първиятъ четиристепененъ, вториятъ съ сила между втора и трета степень, а третиятъ по-слабъ; траяха 5 секунди. *[М. С.]*.

— **София.** На 9·30·05с сеизмоскопътъ показа неусѣтено земетресение. *[М. С.]*.

13. **Вобошево** (Дупнишка околия). Около 6 часътъ сутриньта слабъ трусъ. *[Т. П. С.]*.

Забѣлѣжка. На запитването, отправено до 12 общини въ Дупнишка околия и до 7, най-близки до Бобошево, телеграфни станции, дали на 13 мартъ около 6 часътъ сутриньта е усѣтено земетресение, отговориха утвърдително само отъ с. Рила.

25. **Гаджилово** (Къзълагашка околия). Въ 11·45с слабо земетресение. *[О. У.]*.

— **Срѣмъ** (Къзълагашка околия). Къмъ 12 часътъ сутриньта съвсѣмъ слабо земетресение. *[О. У.]*.

26. **Синаплин** (Къзълагашка околия). Къмъ 3 часътъ вечерьта отъ мнозина усѣтено земетресение по посока отъ СЗ къмъ ЮИ, прѣдхождано отъ подземно бучене. Усѣтено сжщо и въ с. Шахлии, сжщата околия. [Секретарь-бирникъ *С. Томовъ*].

Забѣлѣжка. На запитването, отправено до 19 общини въ Къзълагашка околия, дали на 25 мартъ къмъ 12 часътъ сутриньта и на 26 — къмъ 3 ч. вечерьта е усѣтено земетресение, отъ никадѣ не отговориха утвърдително.

29. **Рилски-монастиръ.** Въ 12·05с вълнообразно земетресение съ сила между трета и четвърта степень и посока отъ ЮЗ къмъ СИ. *[М. С.]*.

Априлъ

1. **Варна.** Въ 4·15в два труса, които траяха около 10 секунди. *[М. С.]*.

3. **Гяврьъ-суютчукъ** (Балчишка околия). Въ 8·50в кратко третостепенно земетресение по посока отъ СИ къмъ ЮЗ. [Учитель *Д. Гандевъ*].

Забѣлѣжка. На запитването, отправено до всички общини въ Балчишка околия, дали на 3 априлъ къмъ 9 часътъ вечерьта е усѣтено земетресение, отъ никадѣ не отговориха утвърдително.

4. **Лесичово** (Пазарджишка околия). Въ 12·48в два второстепенни вълнообразни труса по посока отъ ЮИ къмъ СЗ. *[Т. II. С.]*.

Забѣлѣжка. По поводъ на това земетресение съ изпратени запитвания до 22 общини въ Пазарджишка и Панагюрска околии и до 8 телеграфни станции, по-близки до Лесичово. Отговорено е утвърдително, само отъ **Вания-Чепинска**, дѣто земетресението било усѣтено отъ мнозина.

5. **Лесичово.** Въ 12·48с слабъ трусъ по посока отъ СИ къмъ ЮЗ. *[Т. II. С.]*.

— **Садово** (Пловдивска околия). Въ 8·22в се усѣти земетресение по посока отъ И къмъ З, придружено отъ подземно бучене. *[М. С.]*.

Забѣлѣжка. Въ отговоръ на запитването, отправено до 195 общини въ Борисоградска, Пловдивска, Станимашка и Чирпанска околии, дали на 5 априлъ, около $8^1/_2$ часътъ вечерьта е усѣтено земетресение, се получиха слѣднитѣ утвърдителни отговори:

I. Борисоградска околия:

— **Поройна** (бивше Дере-кьой). Слабо земетресение. *[О. У.]*.

II. Пловдивска околия:

— **Вѣлащица.** Слабо земетресение, усѣтено отъ **малцина**, придружено отъ подземно бучене. *[О. У.]*.

— **Дуванджа.** Земетресението усѣтено само отъ **нѣколцина**, придружено отъ подземно бучене. *[О. У.]*.

— **Сотиръ.** Земетресение по посока отъ И къмъ З, усѣтено отъ малцина, придружено отъ подземно бучене. *[О. У.]*.

— **Строево.** На 2—3 пѫти слабо подземно бучене, **безъ** земетресение. *[О. У.]*.

III. Станимашка околия.

— **Дрѣново.** Много слабо земетресение. *[О. У.]*.

— **Караджово.** Слабо земетресение по посока отъ И къмъ З. *[О. У.]*.

— **Катуница.** Слабо, прѣдхождано отъ подземно бучене; на мѣстà се забѣлѣзало слабо дрънкане на прозорцитѣ. *[О. У.]*.

— **Катунско-Конаре.** Усѣтенъ отъ всички вертикаленъ мигновенъ трусъ, придруженъ отъ силно бучене, идяще отъ ЮЗ, което продължава около 2—3 секунди; стѣнитѣ припукаха, а прозорцитѣ придрънкаха. *[О. У.]*.

5. **Югово.** Земетресение по посока отъ Ю къмъ С, усѣтено почти отъ всички, придружено отъ подземно бучене; вратитѣ и прозорцитѣ прискърцаха. *[О. У.]*.

IV. Чирпанска околия:

— **Меричлери.** Земетресение, отъ което изтракаха прозорцитѣ и водата въ една стъкленица се разлюля отъ И къмъ З. *[О. У.]*.

16. **Вобошево** (Дупнишка околия). Въ 6·47с два слаби труса съ подземно бучене, усѣтени почти отъ всѣкого. *[Т. П. С.]*.

Забѣлѣжка. На запитването, отправено до 13 села въ Дупнишка и 12 — въ Кюстендилска околии, дали на 16 априлъ къмъ $6^3/_4$ е усѣтено земетресение, отъ никадѣ не отговориха утвърдително.

— **Врусникъ** (Трънска околия). Около $6^1/_2$ часътъ сутриньта слабъ трусъ, отъ който, както си лѣжехъ на кревата, почнахъ да подскачамъ на горѣ. Продължава около 4—5 секунди. *[Юрд. Васевъ, учитель]*.

— **Лесичово** (Пазарджишка околия). Между 5 и 6 часътъ вечерьта земетресение по посока отъ ЮИ къмъ СЗ. *[Т. П. С.]*.

17. **Лесичово.** Въ 11·53с подземно бучене. *[Т. П. С.]*.

19. **Стрѣлча** (Панагюрска околия). Въ 5·47в земетресение по посока отъ ЮИ къмъ СЗ, придружено отъ слабо подземно бучене. *[Т. П. С.]*.

Забѣлѣжка. На запитването, отправено до всички общини въ Пирдопска и Панагюрска околии, до 11, най-близки до Стрѣлча, въ Пловдивска и до Лесичово — Пазарджишка, дали на 19 априлъ къмъ $5^3/_4$ часътъ вечерьта е усѣтено земетресение, отъ никадѣ не отговориха утвърдително.

Май

24. **Ситняково** (Самоковска околия). Въ 4·39в подземно бучене, което трая 5 секунди. *[М. С.]*.

Юний

21. **Дерменъ-дере** (Къзълагашка околия). Около 6 часътъ сутриньта вълнообразно земетресение безъ подземно бучене, по посока отъ ЮЗ къмъ СИ. Котлитѣ пълни съ вода, се разлюляли, а въ къщата на свѣщенника една книга паднала отъ полицата. *[Г. Панчевъ, надзорникъ при Т. П. С. въ Къзълъ-агачъ]*.

Юлий

3. **Рилски-монастиръ.** Въ 11·59в второстепенно вълнообразно земетресение, по посока отъ ЮЗ къмъ СИ, прѣдхождано отъ подземно бучене. *[М. С.]*.

16. **Чамкурия.** Къмъ 10 часътъ вечерьта се усѣти силно земетресение. *[Ив. Недѣлковъ, завѣдващъ Т. П. С]*.

17. **Ваня-Чепинска** (Пещерска околия). Около 12½ часътъ сутриньта третостепенно вълнообразно земетресение, придружено отъ подземно бучене. *[Т. П. С]*.

— **Рилски-монастиръ.** Въ 4·05с третостепенно вълнообразно земетресение по посока отъ ЮИ къмъ СЗ, придружено отъ силно подземно бучене. *[М. С.]*.

— **Ситняково.** Въ 4·05с третостепенно вълнообразно земетресение по посока отъ ЮЗ къмъ СИ, придружено отъ глухъ подземенъ тътнежъ. *[М. С.]*.

Забѣлѣжка. На запитването, отправено до 5 общини въ Дупнишка околия, 5 — въ Самоковска и до 7 околни телеграфни станции, дали на 17 априлъ къмъ 4 часътъ сутриньта е усѣтено земетресение, отъ никадѣ не отговориха утвърдително.

27. **Рилски-монастиръ.** Въ 8·20в второстепенно вълнообразно земетресение по посока отъ ЮИ къмъ СЗ. *[М. С.]*.

Августъ

9. **Рилски-монастиръ.** Въ 12·03с четиристепенно вълнообразно земетресение по посока отъ ЮИ къмъ СЗ, придружено отъ подземно бучене.

Въ 8·30с второстепенно вълнообразно земетресение по посока отъ ЮИ къмъ СЗ, придружено отъ много силно подземно бучене. *[М. С.]*.

13. **Казанлъкъ.** Въ 4·14с сеизмоскопътъ показа неусѣтено земетресение. *[М. С.]*.

— **Петроханъ** (Вратчанска околия). Въ 4·20·09с сеизмоскопътъ показа неусѣтено земетресение. *[М. С.]*.

I. Дупнишка околия:

— ***Баланово.** Въ 4·20с земетресение по посока отъ З къмъ И, усѣтено почти отъ всички, придружено отъ подземно бучене; прискърцаха слабо таванитѣ и прозорцитѣ. *[О. У.]*.

13. **Бобовъ-долъ.** Около 4 часътъ силно земетресение. *[О. У.]*.
— **Бобошево.** Въ 4·18с третостепенно вълнообразно земетресение по посока отъ ЮИ къмъ СЗ, придружено отъ подземно бучене; трая 10 секунди. *[Т. II. С.]*.
— **Дупница.** Въ 4·20с второстепенно вълнообразно земетресение по посока отъ ЮИ къмъ СЗ, придружено отъ подземно бучене. *[Т. II. С.]*.
— ***Коркина.** Съвсѣмъ слабо, отъ малцина усѣтено земетресение безъ подземно бучене. *[О. У.]*.
— **Кочериново.** Въ 4·19с вълнообразно земетресение съ сила между трета и четвърта степень, по посока отъ ЮИ къмъ СЗ, придружено отъ продължително подземно бучене. *[Т. II. С.]*.
— **Рила.** Въ 4·22с три четиристепенни труса. *[Т. II. С.]*.
— **Рилски-монастиръ.** Въ 4·22с третостепенно вълнообразно земетресение по посока отъ ЮИ къмъ СЗ, придружено отъ силно подземно бучене. *[М. С.]*.
— ***Смочево.** Земетресение, усѣтено отъ мнозина, придружено отъ подземно бучене; таванитѣ прискърцаха и се разбудиха спящи хора. *[О. У.]*.
— **Фролошъ.** Много силно земетресение. *[О. У.]*.
— ***Червени-брѣгъ.** Силно земетресение. *[О. У.]*.

II. Кюстендилска околия.

— **Вагренци.** Въ 4¼ часътъ сутриньта земетресение, усѣтено почти отъ всички, отъ което прискърцаха вратитѣ, притропаха керемидитѣ и се събудиха спящи хора. *[О. У.]*.
— ***Върсинъ.** Земетресение по посока отъ И къмъ З, усѣтено отъ мнозина, придружено отъ подземно бучене; притропаха прозорцитѣ и вратитѣ. *[О. У.]*.
— ***Вожица.** Земетресение безъ подземно бучене, усѣтено отъ мнозина. Разклатиха се кревати, разлюляха се лампи и се разбудиха спящи хора; трая 4—5 секунди. *[О. У.]*.
— **Босилеградъ.** Въ 4·20с петь четиристепенни вълнообразни труса по посока отъ ЮЗ къмъ СИ, придружени отъ подземно бучене; траяха 6 секунди. *[Т. II. С]*.
— ***Врѣстница.** Земетресение безъ подземно бучене, по посока отъ Ю къмъ С; трептѣха прозорцитѣ и вратитѣ. *[О. У.]*.

13. **Горна-Лимна.** Земетресение по посока отъ ЮЗ къмъ СИ, придружено отъ подземно бучене; скърцаха вратитѣ, прозорцитѣ и таванитѣ. *[О. У.]*.

— ***Долни-Любатъ.** Силно земетресение, усѣтено отъ мнозина, придружено отъ подземно бучене; придрънкаха прозорцитѣ и се събудиха спящи хора. *[О. У.]*.

— ***Еремия.** Силно земетресение. *[О. У.]*.

— ***Жиленци.** Земетресение безъ подземно бучене по посока отъ И къмъ З; прискърцаха стѣнитѣ и придрънкаха прозорцитѣ. *[О. У.]*.

— ***Злогошъ.** Слабо земетресение безъ бучене. *[О. У.]*.

— **Кюстендилъ.** Въ 4·20с два четиристепенни труса по посока отъ ЮИ къмъ СЗ, отъ които първиятъ по-слабъ, усѣтени отъ мнозина, придружени отъ подземно бучене; траяха 3—4 секунди. *[М. С., Т. П. С., О. У.]*.

— ***Лозно.** Слабо земетресение усѣтено само отъ нѣколцина. *[О. У.]*.

— ***Ломница.** Доста силно земетресение, отъ което прискърцаха прозорцитѣ и вратитѣ и се събудиха спящи хора. *[О. У.]*.

— **Рашка-Гращица.** Силно, отъ мнозина усѣтено земетресение съ подземно бучене; придрънкаха прозорцитѣ и прискърцаха вратитѣ. *[О. У.]*.

— ***Слокощица.** Слабо земетресение, усѣтено отъ мнозина, придружено отъ подземно бучене. *[О. У.]*.

— **Соволяно.** Земетресение безъ подземно бучене, по посока отъ ЮИ къмъ СЗ. *[О. У.]*.

— **Тишаново.** Четири труса, отъ които първитѣ по-слаби, придружени отъ бучене, идяще отъ къмъ И. *[О. У.]*.

— ***Цървище.** Вълнообразно земетресение съ подземно бучене, усѣтено отъ мнозина.

— ***Църнощица.** Съвсѣмъ слабо земетресение, отъ което придрънкаха прозорцитѣ и се залюляха висящи прѣдмети. *[О. У.]*.

III. Ловчанска околия.

— **Ловечъ.** Въ 4·15с второстепенно вълнообразно земетресение. *[Т. П. С.]*.

IV. Луковитска околия:

13. *Вълсничево. Земетресение безъ подземно бучене по посока отъ ЮЗ къмъ СИ; усѣтено отъ малцина; придрънкаха прозорцитѣ. *[О. У.]*.
— *Дърманци. Слабо и отъ малцина усѣтено земетресение, по посока отъ И къмъ З; прискърцаха вратитѣ, стѣнитѣ и прозорцитѣ. *[О. У.]*.
— **Луковитъ.** Въ 4·15с третостепенно вълнообразно земетресение по посока отъ СЗ къмъ ЮИ. *[Т. П. С.]*.
— *Хубавене. Слабо земетресение. *[О. У.]*.

V. Орханийска околия:

— *Орхание. Доста силенъ трусъ. *[Т. П. С.]*.

VI. Пазарджишка околия:

— **Лесичово.** Въ 4·20с четиристепенно вълнообразно земетресение, придружено отъ подземно бучене; посока отъ Ю къмъ С. *[Т. П. С]*.

VII. Панагюрска околия:

— **Панагюрище.** Въ 4·21с два петостепенни труса, които траяха 5 секунди. *[Т. П. С.]*.
— *Петричъ. Усѣтено отъ мнозина земетресение безъ подземно бучене. *[О. У.]*.
— *Поибрене. Много слабо земетресение. *[Т. П. С.]*.
— **Стрѣлча.** Въ 4·05с силно земетресение по посока отъ С къмъ Ю. *[Т. П. С.]*.

VIII. Пещерска околия:

— **Баня-Чепинска.** Въ 4·19с три вълнообразни петостепенни труса по посока отъ СЗ къмъ ЮИ, придружени отъ подземно бучене. *[Т. П. С.* и *О. У.]*.
— **Батакъ.** Около 4·30с три вълнообразни труса. *[Т. П. С.]*.
— **Брацигово.** Въ 4·18с вълнообразно третостепенно земетресение по посока отъ СЗ къмъ ЮИ; трая 4 секунди. *[Т. П. С.]*.
— **Вѣлово-гара.** Въ 4·20с вълнообразенъ трусъ по посока отъ З къмъ И, придруженъ отъ подземно бучене, подобно на бученето на движущъ се тренъ. *[Я. Ивановъ, началникъ на Т. П. С.]*.

13. **Кричимъ.** Въ 4·18с четиристепененъ трусъ по посока отъ Ю къмъ С; трая 2 секунди. *[Завѣдващъ Т. П. С. Д. Шишковъ].*

— **Лъжене.** Въ 4·16с слабо земетресение по посока отъ СИ къмъ ЮЗ; трая 8—9 секунди. *[Т. П. С.].*

— **Пещера.** Около 4·10с четиристепенно вълнообразно земетресение по посока отъ Ю къмъ С; трая 5 секунди. *[Т. П. С.].*

— ***Радилово.** Отъ мнозина усѣтено земетресение по посока отъ СЗ къмъ ЮИ, придружено отъ подземно бучене; придрънкаха прозорцитѣ. *[О. У.].*

IX. Пирдопска околия:

— ***Буново.** Слабо, само отъ нѣколцина усѣтено земетресение. *[О. У.].*

— **Етрополе.** Къмъ 4·22с отъ мнозина усѣтено земетресение по посока отъ З къмъ И. *[Т. П. С. и О. У.].*

— ***Златица.** Слабо земетресение. *[Т. П. С.].*

— **Копривщица.** Въ 4·20с четиристепенно вълнообразно земетресение по посока отъ И къмъ З, придружено отъ слабо подземно бучене, прилично на далечна гърмотевица; трая 8 секунди. *[Т. П. С.].*

— **Мирково.** Въ 4·15с четиристепенно вълнообразно земетресение по посока отъ И къмъ З; усѣтено почти отъ всички; трая 3 секунди. *[Т. П. С. и О. У.].*

— **Пирдопъ.** Въ 4·27с третостепенно земетресение по посока отъ ЮЗ къмъ СИ; трая около 5 секунди. *[Т. П. С.].*

X. Пловдивска околия:

— **Перущица.** Въ 4·24с силно земетресение по посока отъ С къмъ Ю; трая една секунда. *[О. У.].*

— **Пловдивъ.** Въ 4·10с слабъ трусъ по посока отъ З къмъ И. *[М. С.].*

— **Сотиръ.** Земетресение отъ С къмъ Ю; придрънкаха прозорцитѣ. *[О. У.].*

XI. Радомирска околия:

— ***Ватановци.** Земетресение безъ подземно бучене, усѣтено въ всички села на общината; придрънкаха прозорцитѣ, прискърцаха стѣнитѣ и се събудиха спящи хора. *[О. У.].*

13. *Долни-Раковецъ. Отъ мнозина усѣтено земетресение по посока отъ ЮИ къмъ СЗ, прѣдхождано отъ подземно бучене, прилично на гърмотевица; прискърцаха вратитѣ и прозорцитѣ. *[О. У.]*.

— *Другань. Силно земетресение, отъ което придрънкаха прозорцитѣ и прискърцаха вратитѣ. *[О. У.]*.

— *Егълница. Усѣтено отъ нѣколцина земетресение по посока отъ С къмъ Ю, придружено отъ силно подземно бучене; дрънкаха прозорцитѣ и скърцаха стѣнитѣ. *[О. У.]*.

— *Еловдолъ. Земетресение, усѣтено отъ мнозина; събудили се спящи хора. *[О. У.]*.

— *Жедна. Отъ мнозина усѣтено земетресение по посока отъ И къмъ З, придружено отъ подземно бучене; дрънкаха прозорцитѣ и скърцаха стѣнитѣ. *[О. У.]*.

— *Лобошъ. Слабо земетресение, отъ което прискѣрцаха вратитѣ. *[О. У.]*.

— Радомиръ. Въ 4·17с три труса, отъ които първитѣ два по-силни. Грѣдитѣ на дървенитѣ сгради прискърцаха, прозорцитѣ затрепераха и окачени прѣдмети силно се разлюлѣха. *[Т. П. С.]*.

— *Чуковецъ. Доста силно земетресение, придружено отъ подземно бучене; много хора отъ страхъ станали отъ леглата; дрънкаха прозорцитѣ и скърцаха вратитѣ. *[О. У.]*.

XII. Самоковска околия:

— Вѣлица. Около 3·50с вълнообразно земетресение по посока отъ З къмъ И, усѣтено отъ малцина; трая 3 секунди; дрънкаха прозорцитѣ и се разбудиха спящи хора. *[Секр.-бирникъ Н. Христовъ]*.

— *Вѣлчинъ. Земетресение, усѣтено отъ мнозина. *[О. У.]*.

— *Вакарелъ. Въ 4·12с слабъ трусъ. *[О. У.]*.

— Горна-Василица. Силни трусове, усѣтени отъ мнозина; придрънкаха прозорцитѣ, попадаха слабо прикрѣпени вещи и се събудиха спящи хора. *[О. У.]*.

— Долна-Баня. Въ 4·20с три вълнообразни труса отъ IV степень по посока отъ СИ къмъ ЮЗ; траяха 6 секунди. *[Т. П. С.]*.

— Ихтиманъ. Въ 4·30с слабо вълнообразно земетресение по посока отъ СЗ къмъ ЮИ. *[Т. П. С.]*.

13. *Караларъ. Земетресение, усѣтено само отъ нѣколцина. *[О. У.]*.

— **Костенецъ.** Въ 4·28с два слаби труса по посока отъ З къмъ И, придружени отъ слабо подземно бучене; траяха 3 секунди. *[Т. П. С.]*.

— **Очуша.** Силно земетресение съ подземно бучене; всички сгради прискърцаха. *[О. У.]*.

— **Поповяне.** Земетресение по посока отъ С къмъ Ю, придружено отъ силно подземно бучене. *[О. У.]*.

— **Самоковъ.** Въ 4·20с четиристепенно вълнообразно земетресение по посока отъ ЮИ къмъ СЗ; трая около 5 секунди. *[М. С.]*.

— *Чамурлии. Слабо, само отъ нѣколцина усѣтено земетресение. *[О. У.]*.

XIII. Софийска околия:

— *Байлово. Силно, отъ мнозина усѣтено земетресение, отъ което придрънкаха сждоветѣ, прискърцаха стѣнитѣ и се разбудиха спящи хора. *[О. У.]*.

— *Владая. Слабо земетресение, усѣтено отъ мнозина. *[О. У.]*.

— *Враждебна. Доста силно земетресение. *[О. У.]*.

— *Дивотино. Земетресение усѣтено отъ двама-трима души. *[О. У.]*.

— **Искрецъ.** Въ 4·20с четиристепенно вълнообразно земетресение по посока отъ И къмъ З, придружено отъ силно подземно бучене, прилично на шумъ отъ кола, вървящи по каменистъ пѫть; залюляха се висящи прѣдмети и затрепераха прозорцитѣ. *[Д. Цаневъ, началникъ на Т. П. С.]*.

— *Локорско. Земетресение, усѣтено отъ малцина. *[О. У.]*.

— *Макоцево. Слабо земетресение, отъ което прискърцаха сградитѣ. *[О. У.]*.

— *Новоселци. Земетресение безъ подземно бучене по посока отъ Ю къмъ С; усѣтено само отъ нѣколцина; прискърцаха таванитѣ. *[О. У.]*.

— *Саранци. Слабо и отъ малцина усѣтено земетресение безъ подземно бучене, по посока отъ ЮЗ къмъ СИ; придрънкаха котлитѣ и потрепераха прозорцитѣ. *[О. У.]*.

13. **София.** Въ 4·21с три вълнообразни труса, отъ които вторият най-силенъ (III—IV степень) по посока отъ ЮЗ къмъ СИ. *[М. С.]*.

— ***Студена.** Отъ мнозина усѣтено земетресение, отъ което се разлюляха дърветата (?) и прискърцаха вратитѣ и прозорцитѣ. *[О. У.]*.

— ***Хераково.** Земетресение по посока отъ СИ къмъ ЮЗ, придружено отъ подземно бучене; прискърцаха вратитѣ и прозорцитѣ. *[О. У.]*.

XIV. Станимашка околия:

— ***Дрѣново.** Слабо и отъ малцина усѣтено земетресение. *[О. У.]*.

— **Станимака.** Около 4 часътъ сутриньта слабо вълнообразно земетресение, прѣдхождано отъ подземно бучене; трая 2—3 секунди. *[Т. П. С.]*.

— **Чепеларе.** Въ 4·14с петостепенно вълнообразно земетресение по посока отъ СЗ къмъ ЮИ; трая 15 секунди. *[Т. П. С.]*.

— **Широка-лъка.** Въ 4·15с слабо земетресение по посока отъ СЗ къмъ ЮИ. *[Т. П. С.]*.

XV. Трънска околия:

— ***Клисура.** Слабо земетресение. *[Т. П. С.]*.

— **Трънъ.** Въ 4·10с два шестостепенни вълнообразни труса по посока отъ СИ къмъ ЮЗ, отъ които вторият посиленъ, двѣ минути слѣдъ първия и прѣдхожданъ отъ подземно бучене; попадаха леки прѣдмети, а хората изплашени избѣгаха по улицитѣ и повечето отъ тѣхъ не посмѣха до сутриньта да заспатъ. *[Т. П. С.]*.

Забѣлѣжка. Мѣстата означени съ звѣздичка сж дали свѣдѣния, слѣдъ като сж били нарочно запитани.

— **Ситняково.** Въ 6 часътъ вечерьта силно земетресение по посока отъ ЮЗ къмъ СИ. *[М. С.]*.

14. **Рилски-монастиръ.** Въ 1·45с третостепенно вълнообразно земетресение по посока отъ ЮЗ къмъ СИ, прѣдхождано отъ подземно бучене; трая около 10 секунди. *[М. С.]*.

17. **София.** Въ 2·18в два много слаби труса; усѣтихъ ги като седѣхъ на горния етажъ въ зданието на Телеграфо-пощенската дирекция; масата и лампата, висящa надъ нея се разлюлѣха. *[Ангеловъ, телеграфистъ].*

23. **Баня-Чепинска.** Въ 9·06с третостепенно вълнообразно земетресение по посока отъ СЗ къмъ ЮИ. *[Т. П. С.].*

— **Лъжене.** Въ 9·05с вълнообразно земетресение по посока отъ СЗ къмъ ЮИ; трая 2 секунди. *[Т. П. С.].*

Септемврий

2. **Кортенски-бани** (Чирпанска околия). Въ 3·20в като седѣхъ до телеграфния апаратъ, чухъ доста силенъ трѣсъкъ отъ раздрусване на югоисточната стѣна на станционното помѣщение, построено на пѣсъчлива почва. Веднага слѣдъ това столътъ ми заедно съ библиотечния шкафъ се раздрусаха. Разпитахъ стоящитѣ по улицата хора — всички казаха, че усѣтили земетресение.

Усѣтено е сѫщо и въ всички околни села, които спадатъ въ селския пощенски районъ: **Баня, Гурково, Жребчево, Запалня, Източно-Шивачево, Козарево, Конари, Николаево, Оризари, Сборище, Твърдица** и **Червенаково.** *[Т. П. С].*

Забѣлѣжка. На запитването, отправено до 24 общини въ Новозагорска и до 2 — въ Старозагорска околия, дали на 2 септемврий къмъ $3^1/_2$ часътъ вечерьта е усѣтено земетресение, отговориха утвърдително отъ слѣднитѣ мѣста:

— **Баня** (Новозагорска околия). Земетресение по посока отъ З къмъ И. Усѣтено отъ всички селяни, придружено отъ подземно бучене; придрънкаха котлитѣ и др. прѣдмети. *[О. У.].*

— **Долно-Паничерево** (Новозагорска околия). Земетресение, усѣтено отъ мнозина, по посока отъ ЮИ къмъ СЗ, придружено отъ подземно бучене. *[О. У.].*

— **Жребчево** (Новозагорска околия). Слабо земетресение по посока отъ С къмъ Ю, усѣтено почти отъ всички селяни; сградитѣ слабо припукаха. *[О. У.].*

— **Сѫдийско-поле** (Новозагорска околия). Земетресение по посока отъ СЗ къмъ ЮИ, прѣдхождано отъ силно подземно бучене; трая 5 секунди. *[О. У.].*

2. **Червенаково** [Новозагорска околия). Твърдѣ слабо земетресение, усѣтено само отъ нѣколцина; припукаха вратитѣ и прозорцитѣ. *[О. У.]*.

17. **Нова-махала** (Чирпанска околия). Въ 11·40 (?) силно бучене, послѣдвано отъ земетресение по посока отъ З къмъ И. Бученето трая 6, а земетресението — 2 секунди. *[Секр.-бирникъ Г. Минчевъ]*.

— **Вѣренъ** (Чирпанска околия). Около 6 часътъ вечерьта доста силно земетресение по посока отъ СИ къмъ ЮЗ, прѣдхождано отъ подземно бучене; усѣтено отъ мнозина, придрънкаха сждоветѣ, прискърцаха таванитѣ. *[Юрд. Минчевъ учитель]*.

— **Оризово** (Чирпанска околия). Въ 6·30в силно земетресение по посока отъ З къмъ И, придружено отъ силно буботене; трая около 1 минута; единъ стѣненъ часовникъ спрѣ, попадаха комини и керамиди, залюляха се сградитѣ и припукаха прозорцитѣ и таванитѣ. *[О. У.]*.

— **Тополово** (Станимашка околия). Въ 5·40в слабъ трусъ. *[Т. П С.]*.

— **Царско-село** (Чирпанска околия). Въ 6·26в силно подземно гърмене съ земетресение по посока отъ ЮЗ къмъ СИ; земетресението продължава 10 секунди и биде усѣтено отъ всички селяни. *[О. У.]*.

— **Чепеларе.** Въ 6·19в третостепенно вълнообразно земетресение по посока отъ И къмъ З; трая 5 секунди. *[Т. П. С.]*.

— **Чирпанъ.** Въ 6·20в слабо земетресение. *[Т. П. С.]*.

Забѣлѣжка. На запитването, отправено до 5 общини въ Борисградска околия, до 7 — въ Станимашка и до 13 — въ Чирпанска, дали на 17 септемврий къмъ 6·20в е усѣтено земетресение, отговориха утвърдително отъ слѣднитѣ мѣста: **Караджово** (слабо, по посока отъ З къмъ И, безъ подземно бучене, усѣтено отъ малцина) — въ Станимашка околия, **Крушово** усѣтено отъ мнозина, придрънкаха прозорцитѣ), **Плодовитово** (силно подземно бучене, по посока отъ З къмъ И, усѣтено отъ мнозина), **Черна-гора** (усѣтено отъ мнозина, съ силно подземно бучене, по посока отъ З къмъ И) — въ Чирпанска околия.

18. **Ситняково** (Самоковска околия). Въ 11·32в земетресение по посока отъ СИ къмъ ЮЗ; трая 1 секунда. *[М. С.]*.

19. **Ситняково.** Въ 5·15с — слабо земетресение. *[М. С.]*.

Октомврий

1. **Рилски-монастиръ.** Въ 1·26в второстепенно вълнообразно земетресение по посока отъ ЮЗ къмъ СИ, прѣдхождано отъ подземно бучене. *[М. С.]*.
2. **Рилски-монастиръ.** Въ 4·04с второстепенно вълнообразно земетресение по посока отъ ЮЗ къмъ СИ, прѣдхождано отъ подземно бучене.

   Въ 7·50в второстепенно вълнообразно земетресение по посока отъ ЮЗ къмъ СИ. *[М. С.]*.
5. **Лесичово** (Пазарджишка околия). Около 4 часътъ сутриньта — първи петли — кметътъ усѣтилъ доста силно и продължително земетресение, отъ което кжщата се залюлѣла и сждоветѣ придрънкали. *[Т. П. С.]*.
9. **Буково** (Борисоградска околия). Въ 1·45с се събудихъ отъ силно бучене и тръскане на кревата си. Прозорцитѣ придрънкаха, а книгитѣ ми, наредени на масата се разтуриха. Земетресението бѣше четиристепенно вълнообразно и продължава заедно съ бученето около 5 секунди. *[Гр. Юрдановъ, учитель]*.

   Въ 1·55с усѣтихъ земетресение съ подземно бучене по посока отъ И къмъ З, отъ което се разлюляха висящи прѣдмети.. *[Секр.-бирникъ Хр. Стояновъ]*.

   Забѣлѣжка. На запитването, отправено до всички общини въ Борисоградска околия, до 9 — въ Хасковска и до 7 — въ Станимашка, дали на 9 октомврий около $3^3/_4$ часътъ сутриньта е имало земетресение, отъ никждѣ не отговориха утвърдително.

Ноемврий

2. **Ваня-Чепинска** (Пещерска околия). Въ $1^1/_2$ часътъ вечерьта второстепенно земетресение. *[Т. П. С.]*.

— **Лъжене** (Пещерска околия). Въ 1·15в земетресение по посока отъ СЗ къмъ ЮИ; трая 2 секунди. *[Т. П. С.]*.

— **Ваня-Чепинска.** Въ 5·53в два второстепенни труса. *[Т. П. С.]*.

— **Лъжене.** Въ 5·54в два труса по посока отъ СЗ къмъ ЮИ. *[Т. П. С.]*.

5. **Тутраканъ.** Въ 10·40в единъ трусъ, усѣтенъ отъ малцина, по посока отъ СИ къмъ ЮЗ. *[Т. П. С.]*.

25. **Рилски-монастиръ.** Въ 10·25в — единъ третостепененъ трусъ по посока отъ ЮЗ къмъ СИ. *[М. С.]*.

25. **Ситняково** (Самоковска околия). Въ 10½ часътъ вечерьта подземно бучене, което дойде отъ къмъ ЮЗ. *[М. С.]*.

26. **Долна-Баня** (Самоковска околия). Между 2 и 4 часътъ сутриньта 4—5 труса. *[Т. П. С.]*.

Забѣлѣжка. На запитването, отправено до телеграфнитѣ станции въ **Костенецъ, Самоковъ и Ихтиманъ, дали на 26 ноемврий между 2 и 4 часътъ** е усѣтено земетресение, отговориха утвърдително само отъ **Костенецъ** (било въ 2 часътъ, вертикално и много силно. Единъ воденичарь разправялъ, че както си носилъ единъ шиникъ съ жито изпусналъ го отъ силното разтръсване; земетресението било придружено отъ силно подземно бучене), а на запитването до общинскитѣ управления въ шестьтѣ, най-близки до Долна-Баня села, отъ никадѣ не отговориха утвърдително.

30. **Костенецъ.** Въ 6·35с слабо земетресение по посока отъ С къмъ Ю, придружено отъ подземно бучене; прискърцаха къщитѣ и се заклатиха висящи прѣдмети. *[Т. П. С.]*.

— **Ситняково.** Въ 6½ часътъ сутриньта слабо земетресение, отъ което притрепера зданието. *[М. С.]*.

Забѣлѣжка. Телеграфнитѣ станции въ **Долна-Баня, Самоковъ и Ихтиманъ,** запитани дали и тамъ на 30 ноемврий къмъ 6½ часътъ сутриньта, не е усѣтено земетресение, отговориха отрицателно.

Декемврий

15. **Самоковъ.** Въ 10·14в третостепенно вълнообразно земетресение. *[М. С.]*.

Забѣлѣжка. На запитването, отправено до 7 телеграфни станции около Самоковъ и до 10 общини въ Самоковска околия, дали на 15 декемврий около 10¼ часътъ вечерьта, е имало земетресение, отъ никадѣ не отговориха утвърдително.

22. **Чепеларе.** Въ 6·57в петостепенно земетресение по посока отъ З къмъ И, придружено отъ подземно бучене; трая 12 секунди. *[М. С.]*.

Забѣлѣжка. Въ отговоръ на запитването, отправено до 8, най-близки до Чепеларе, телеграфни станции, до 9 общини въ Станимашка околия и до 2 — въ Пловдивска, дали на 22 декемврий около 7 часътъ вечерьта е усѣтено земетресение, се получиха слѣднитѣ свѣдѣния:

— **Лилково** (Пловдивска околия). Слабо, по посока отъ ЮИ къмъ СЗ, прѣдхождано отъ бучене. *[О. У.]*.

— **Хвойна** (Станимашка околия). Слабо земетресение. *[Т. П. С.]*.

— **Широка-лъка** (Станимашка околия). Силенъ трусъ. *[Т. П. С.]*.

Стълбица на Rossi-Forel, по която е опрѣдѣляна силата или интензивността на земетресенията.

1) Земетресението отъ първа стъпень е дотолкова слабо, щото рѣдко може да се усѣти отъ най-навикнали хора; даже сеизмографи отъ двѣ различни системи могатъ да не отбѣлѣжатъ такова земетресение.

2) Земетресения отъ втора стъпень могатъ да бждатъ отбѣлѣжени и отъ разни видове сеизмографи, сеизмометри или сеизмоскопи; но само малцина упражнени хора могатъ да усѣтятъ такива земетресения, и то кога се намиратъ въ покой.

3) Третостъпенно се нарича такова земетресение, което могатъ да усѣтятъ повечко хора, когато се намиратъ въ покой; то е доста силно за да може да се опрѣдѣли и посоката и траянето му.

4) Земетресението е четиристъпенно, когато го усѣтятъ и хора, които сж въ движение; отъ него се покатва покѫщнината, раздрусватъ се прозорцитѣ, разтварятъ се вратитѣ, потърсва се подътъ, таванътъ и др. т.

5) Земетресението е отъ пета стъпень, когато изобщо го усѣти всичкото население въ мѣстото; отъ него се размѣства покѫщнината, нѣкои камбани захващатъ слабо да звънятъ.

6) Шестостъпенно е земетресението, когато отъ него се събудятъ всички заспали хора, камбанитѣ общо наченатъ да звънятъ, полилеитѣ наченатъ да се люлѣятъ, махалата на часовницитѣ се спратъ, дървесата се разклатятъ, нѣкои хора се изплашатъ и избѣгатъ на двора и др. т.

7) Отъ седмостъпенно земетресение се повалватъ подвижни прѣдмети, пада лѣпилото на дуваритѣ, черковнитѣ камбани общо биятъ, става обща тревога; но нѣма сериозни повръди на постройкитѣ.

8) Земетресението се означава като осмостъпенно, когато и коминитѣ наченатъ да се събарятъ, образуватъ се цѣпнатини въ зидоветѣ на кѫщитѣ и др. т.

9) При деветостъпенно земетресение се събарятъ, отчасти или изцѣло, по нѣколко здания.

10) Отъ десета стъпень сж тия земетресения, при които наставатъ голѣми разрушения, размѣстване на земни пластове, разпукване на земната кора, събаряне на скали, планини и пр.

Liste des tremblements de terre observés pendant l'année 1907.

Abréviations.

B.	=	département de	Bourgas
K.	=	„ „	Kustendil
Pl.	=	„ „	Pléven
Ph.	=	„ „	Plovdiv (Philippopoli)
R.	=	„ „	Roussé (Roustschuk)
Sch.	=	„ „	Schoumen
Sof.	=	„ „	Sofia
St.	=	„ „	Stara-Zagora
Tr.	=	„ „	Trnovo
Var.	=	„ „	Varna
Vid.	=	„ „	Vidin
Vr.	=	„ „	Vratza

Tremblements de terre en Bulgarie pendant l'année 1907.

Date (n. st.)	Heures*)	Lieu (et département)	Direction**)	Degré d'après l'échelle de Rossi-Forel et autres remarques
janv.				
5	13·05	Bobov-dol (K.)		Faible tremblement de terre avec bruit souterrain.
„	13·26	Boboschévo (K.)	SW	V, avec fort bruit souterrain; durée de 25s.
„	13·30	Doupnitza (K.)	SW	Une secousse ondulatoire.
„	13·32	Kotchérinovo (K.)	SW	V, ondulatoire.
„	13·25	Rilski-monastir	SW	V—VI, deux secousses ondulatoires dont la première plus forte; durée de 5s.
„	13·32	Samokov (Sof.)	SW	II.
„	13·23	Sitniakovo (Sof.)	SW	Durée de 4s.
„	13·28·47	Sofia		Signalée au sismoscope et ressentie par très peu de personnes.
„	13·30	Trn (Sof.)		Faibles tremblement de terre.
„	13·28	Rilski-monastir		II.
„	13·33	„ „		II.
„	14·07	„ „		II.
„	16·59	„ „		II.
„	17·05	„ „		II.
„	17·55	„ „		II.
11	17·44	Boboschévo		II, une secousse avec bruit souterrain.
„	17·38	Rilski-monastir	SW	II, une secousse ondulatoire avec faible bruit; durée d'une seconde.
19	3·28	Boboschévo		III, avec bruit souterrain.
„	5·47	„		III, avec bruit.
„	5·48	Rilski-monastir		III, ondulatoire, durée d'une seconde.
„	3·15	Sitniakovo		Bruit souterrain.
„	5·30	„		Bruit souterrain. Les mêmes secousses ont été ressenties aussi à Smotschévo, Tsrvischté et Tischanovo (K.).
„	vers 5h	Bourgas.		Très faible.
„	vers 17h	Kavakly (B.)		Faible.
„	4·41·09	Sofia		Signalée seulement au sismoscope.
„	5·25	Guiav.-Suyutschouk(V.)		Faible secousse.

*) Les heures sont comptées de 0 à 24 (à partir de minuit) et exprimées approximativement en temps moyen de l'Europe orientale, c'est-à-dire en avance de 2 heures sur le méridien de Greenwich. — La désignation 13·05 veut dire: 13h 05m.

**) C'est la direction d'où il semble que les secousses viennent.

Date (n. st.)	Heures*)	Lieu (et département)	Direction**)	Degré d'après l'échelle de Rossi-Forel et autres remarques
janv. 27	15·12	Rilski-monastir	SW	III-IV, ondulatoire, précédée et suivie de bruit souterrain qui dura 5ˢ.
févr. 2	5·38	Sofia		V, tremblement de terre d'un épicentre dans les environs immediats de la ville de Sofia, accompagné d'un fort bruit souterrain; durée de 6ˢ env. Presque tous les habitants ont été réveillés du bruit et du fort ébranlement des édifices; on a remarqué craquement des plafonds, des murs et des fenêtres, mais à nulle part balancement des objets suspendus.
		Département de Sofia:		
„	5·38	Boïana	N	IV, deux secousses poursuivies après une minute de bruit souterrain; les édifices ont craqué et beaucoup de personnes ont été réveillés; plusieurs maisons ont été crevassées. A Vitoscha, dans la station pluviométrique (à une hauteur de 1800 m. au dessus de la mer) l'observateur a été réveillé d'un bruit sourd et d'une trépidation venante du N.
„	—	Birimirtsi	SSW	Avec bruit souterrain qui a produit plus forte impression que la secousse-même; une lampe suspendue a sautillé.
„	—	Bistritsa		Court, precédé de bruit soutairain; une lampe s'est balancée.
„	—	Bousmantsi	S	IV, les objets suspendus ont été balancés, les chiens abboyèrent, une porte s'est ouverte.
„	—	Bouhovo	S	Ressenti par peu de personnes; craquement des fenêtres.
„	—	Vladaïa		Ressenti par peu de personnes; avec bruit souterrain.
„	—	Volouiak	N	Faible, sans bruit souterrain; une veilleuse s'est balancée.
„	—	Vrajdebna	SE	Ressnti par beaucoup de personnes, accompagné d'un fort bruit souterrain; balancement et sautillement des objets.
„	—	Gherman		Pareil à l'éclatement d'une bombe.

*) Les heures sont comptées de 0 à 24 (à partir de minuit) et exprimées approximativement en temps moyen de l'Europe orientale, c'est-à-dire en avance de 2 heures sur le méridien de Greenwich. — La désignation 15·12 veut dire: 15h 12m.

**) C'est la direction d'où il semble que les secousses viennent.

Date (n. st.)	Heures*)	Lieu (et département)	Direction**)	Degré d'après l'échelle de Rossi-Forel et autres remarques
févr. 2	5·38	Gorna-Bania		Une maison s'est ebranlée d'abord de S à N, ensuite de E à W. Accompagné de bruit; les dormants ont été réveillés.
"	—	Dolni-Bogrov		Ressenti par peu de personnes; balancement des objets suspendus, grondement et craquement.
"	—	Dolni-Okol		Deux fracas successifs sans aucun bruit, ressentis par très peu de personnes.
"	—	Dolni-Pasarel	W	Une secousse verticale avec bruit souterrain.
"	—	Dragalevtsi	W	Ressenti par peu de personnes, accompagné d'un fort bruit; une cloche suspendue commença à sonner.
"	—	Draghitschévo		Ressenti par beaucoup de personnes.
"	—	Drvénitsa		
"	—	Eleschnitsa		Faible, sans bruit souterrain.
"	—	Jéleznitsa		Faible trépidation des objets suspendus.
"	—	Zlokoutschéné	E	Sans bruit souterrain; balancement des objets suspendus. On dit qu'après un demi heure une autre secousse a eu lieu.
"	—	Ivaniané		Faible.
"	—	Iliyntsi		Les dormants ont été réveillés.
"	—	Kazitschéné		Faible secousse verticale avec bruit souterrain; balancement des objets suspendus.
"	—	Kniajévo		Ressenti par très peu de personnes.
"	—	Krasno-sélo		Ressenti par beaucoup de personnes; les dormants ont été réveillé; craquement des murs.
"	—	Krivina		Une détonation qui réveilla beaucoup de personnes.
"	—	Koumanitsa		Assez fort; craquement des plafonds.
"	—	Lokorsko		Pendant la nuit la cloche de l'église commença à sonner sans cause visible.
"	—	Mramor		Ressenti par peu de personnes, sans bruit souterrain.
"	—	Mrtschaévo		Tremblement de terre précédé d'une détonation.
"	—	Obelia		Faible; les dormants ne se sont pas réveillés.

*) Les heures sont comptées de 0 à 24 (à partir de minuit) et exprimées approximativement en temps moyen de l'Europe orientale, c'est-à-dire en avance de 2 heures sur le méridien de Greenwich.

**) C'est la direction d'où il semble que les secousses viennent.

Date (n. st.)	Heures*)	Lieu (et département)	Direction**)	Degré d'après l'échelle de Rossi-Forel et autres remarques
févr.				
2	5·38	Popovo		Avec bruit souterrain, pareil au bruit d'une rivière débordée. Ressenti par très peu de personnes.
„	—	Sarantsi		Faible, les fenêtres ont tremblé.
„	—	Svetovratschané		Ressenti seulement par un habitant dont les buffles furent effrayés.
„	—	Siméonovo		Avec bruit souterrain; craquement des édifices.
„	—	Slatina		Fort secousse avec bruit souterrain. L'effroyable mugissement des boeufs à réveillé les hommes.
„	—	Tschamourly		Tremblement de terre.
„	—	Tschélopetschéné	E	Faible.
„	—	Tschépintsi		Ressenti par beaucoup de personnes, accompagné de bruit souterrain; craquement des plafonds et des fenêtres et balancement des objets suspendus.
„	—	Tchoupétlovo		Faible, avec bruit souterrain.
				Des reponses négatives sont reçues de Balscha, Bosnék, Boutounets, Verdical. Voïnégovtsi, Gorna-Malina, Gorni-Bogrov, Gorni-Lozen, Gourmazovo, Dobroslavtsi, Dolna-Malina, Dolni-Lozen, Jeliava, Jiten, Kostinbrod, Krémikovtsi, Koumaritsa, Kâtina, Lakatnik, Loukovo, Makotsévo, Négovan, Négouschévo, Novihan, Ossoitsa, Pernik, Pétritsche, Podgoumer, Pojarévo, Rébrovo, Sagârliévo, Stoudéna, Trébitsche, Tsarkva, Tschouren et Iana.
11	2·34	Novoseltsi (Sof.)		II, trois secousses verticales.
15	8·20	Bania-Tschépinska (Ph.)	NE	V, ondulatoire, avec bruit souterrain.
„	8·24	Lâjéné (Ph.)	SE	Fort tremblement de terre. Ressenti aussi à Florovo et Varvara.
20	5·06	Rilski-monastir	SW	IV-V.
„	5·45	„ „	SW	IV-V.
„	6·01	„ „	SW	II, deux secousses.
„	6·06	„ „	SW	
„	6·27	„ „	SW	
„	6·07	Samokov (Sof.)	SE	Deux secousses dont la seconde plus faible; durée totale de 1s.
„	5·17	Sitniakovo (Sof.)		Forte secousse avec bruit souterrain.

*) Les heures sont comptées de 0 à 24 (à partir de minuit) et exprimées approximativement en temps moyen de l'Europe orientale, c'est-à-dire en avance de 2 heures sur le méridien de Greenwich. — La designation 2·34 veut dire: 2h 34m.

**) C'est la direction d'où il semble que les secousses viennent.

Date (n. st.)	Heures*)	Lieu (et département)	Direction**)	Degré d'après l'échelle de Rossi-Forel et autres remarques
févr.				
20	6·05	Sitniakovo (St.)		Plus faible secousse mais avec un très fort bruit souterrain.
»	la nuit	Tschépélaré (Ph.)	N	V.
»	vers 6h	»	N	V, ressenti par beaucoup de personnes.
»	—	Kosténets (Sof.)		Ressenti par peu de personnes.
»	vers 6h	Lájené (Ph.)		Faible avec deux plus faibles répliques.
»	5½h	Radoïl (Sof.)	E	Très fort, avec bruit souterrain.
»	6½h	»	E	Très fort, avec bruit.
»	vers 6h	Rila (K.)		Trois secousses dont la deuxième la plus forte.
»	vers 5½h	Smotschévo		Ressenti par beaucoup de personnes; avec bruit souterrain.
mars				
2	21·13	Sitniakovo (Sof.)		Secousse momentanée, accompagnée de bruit souterrain, pareil au coup de canon.
3	9·30	Rilski-monastir (K.)	SW	Trois secousses ondulatoires dont la première IV, la deuxième II-III, la troisième plus faible; durée totale de 5s.
13	vers 6h	Boboschévo (K.)		Faible secousse. Ressentie aussi à Rila (K.).
25	12h env.	Srem (B.)		Très faible.
»	15h env.	Sinaply (B.)	NW	Tremblement de terre, ressenti par la plupart des habitants.
»	15h env.	Schahly (B.)		Tremblement de terre.
26	11·45	Gadjilovo (B.)		Faible.
29	12·05	Rilski-monastir	SW	Tremblement de terre ondulatoir du degré III-IV.
avril				
1	16·15	Varna		Deux secousses d'une durée de 10s.
3	20·50	Guiav.-Suyntschouk(V.)		III, très courte. Dans les villages voisins non ressenties.
4	12·48	Lessitschovo (Ph.)	SE	Deux secousses ondulatoires. Dans les villages voisins non ressenties.
5	12·48			Faible secousse.
»	20·22	Sadovo (Ph.)	E	Accompagnée de bruit souterrain.
»	20·22	Poroïna (Ph.)		Faible.
»	20½h—21h	Belaschitza (Ph.)		Faible, accompagnée de bruit.
»	vers 20½h	Douvandja (Ph.)		Ressentie par qulques uns, accompagnée de bruit.
»	vers 20½h	Sotir (Ph.)		Accompagnée de bruit souterrain.
»	15½h (?)	Stroévo (Ph.)		Bruit souterrain sans secousse perceptible.

*) Les heures sont comptées de 0 à 24 (à partir de minuit) et exprimées approximativement en temps moyen de l'Europe orientale, c'est-à-dire en avance de 2 heures sur le méridien de Greenwich. — La désignation 6·05 veut dire: 6h 05m.

**) C'est la direction d'où il semble que les secousses viennent.

Date (n. st.)	Heures*)	Lieu (et département)	Direction**)	Degré d'après l'échelle de Rossi-Forel et autres remarques
avril				
5	—	Drénovo (Ph.)		Très faible.
„	20h	Karadjovo (Ph.)	E	Faible.
„	20·20	Katounitza (Ph.)		Précédée de bruit souterrain. Les fenêtres ont tremblé.
„	20·20	Katounsko-Konaré (Ph.)	SW	Secousse verticale et momentanée avec bruit souterrain, ressentie par tout le monde.
„	—	Yugovo (Ph.)	S	Secousse ressentie presque par tout le monde.
„	—	Meritschléri (Ph.)	E	Les murs ont craqué.
16	6·47	Boboschévo (K.)		Deux faibles secousses accompagnées de bruit, ressenties presque par tout le monde. Dans les villages voisins non ressenties.
„	vers 16½h	Brousnik (Sof.)		Secousse verticale d'une durée de 4-5s.
„	entre 17—18	Lessitschovo (Ph.)	SE	Tremblement de terre.
17	vers 11·53	„		Bruit souterrain.
19	17·47	Streltscha (Ph.)	SF	Tremblement de terre accompagné d'un faible bruit souterrain.
mai				
24	16·39	Sintiakovo		Bruit souterrain d'une durée de 5s.
juin				
—	vers 6h	Dermen-déré (B.)	SE	Ondulatoire, sans bruit souterrain. Les vaisselles ont tremblé.
juillet				
3	23·59	Rilski-monastir	SW	II, ondulatoire, précédé de bruit souterrain.
16	vers 22h	Sitniakovo (Sof.)		Fort tremblement de terre.
16	vers 12½h	Bania-Tschépinska (Ph.)		III, accompagné d'un fort bruit souterrain.
„	4·05	Rilski-monastir	SW	III, ondulatoire accompagné d'un fort bruit souterrain.
„	4·05	Sitniakovo		III, ondulatoire, accompagné d'un sourd bruit souterrain.
27	20·20	Rilski-monastir	SE	III, ondulatoire.
août				
9	12·03	Rilski-monastir	SE	IV, ondulatoire.
„	8·30	„ „	SW	II, ondulatoire avec très fort bruit souterrain.
13	4·14	Kazanlyk (St.)		Signalé au sismoscope et non ressenti.
„	4·21	Pétrohan (Vr.)		Signalé au sismoscope et non ressenti.
		Département du Kustendil.		
„	4·20	Balanovo	W	Ressenti par tout le monde, accompagné de bruit souterrain. Les plafonds et les murs ont craqué.

*) Les heures sont comptées de 0 à 24 (à partir de minuit) et exprimées approximativement en temps moyen de l'Europe orientale, c'est-à-dire en avance de 2 heures sur le méridien de Greenwich. — La désignation 20·22 veut dire: 20h 22m.

**) C'est la direction d'où il semble que les secousses viennent.

Date (n. st.)	Heures*)	Lieu (et département)	Direction**)	Degré d'après l'échelle de Rossi-Eorel et autres remarques
août				
13	vers 4h	Bobov-dol		Fort tremblement de terre.
„	4·18	Boboschévo	SE	III, ondulatoire, accompagné de bruit souterrain; durée de 10s.
„	4·20	Doupnitsa	SE	II, ondulatoire avec bruit souterrain.
„	—	Korkina		Très faible, sans bruit souterrain, ressenti par peu de personnes.
„	4·19	Kotschérinovo	SE	III-IV, ondulatoire, accompagné d'un bruit très prolongé.
„	4·22	Rila		III, trois secousses.
„	4·22	Rilski-monastir	SE	III, ondulatoire, accompagné d'un fort bruit.
„	—	Smotschévo		Ressenti par beaucoup de personnes, avec bruit souterrain; les plafonds ont craqué et les dormants ont été réveillés.
„	—	Proloche		Très fort tremblement de terre, qui dura 2s.
„	—	Tschervéni-brégh		Fort tremblement de terre.
„	4 1/2h	Bagrentsi		Ressenti presque par tout le monde; craquement des fenêtres, les dormants se sont réveillés.
„	—	Bersin	E	Accompagné de bruit souterrain; trépidation des fenêtres et des portes.
„	—	Bojitsa		Sans bruit souterrain, ressenti par beaucoup de personnes. Les lampes se sont balancées et les dormants se sont réveillés.
„	4·20	Bosilégrad	SW	IV, ondulatoire, accompagné de bruit souterrain; durée de 6s.
„	—	Brestnitsa	S	Sans bruit souterrain; trépidation des fenêtres et des portes.
„	—	Gorna-Limna	SE	Avec bruit souterrain; les plafonds, les fenêtres et les portes ont craqué.
„	—	Dolni-Lubat		Forte tremblement de terre avec bruit souterrain, ressenti par beaucoup de personnes; les fenêtres et les portes ont tremblé et les dormants se sont réveillés.
„	—	Jilentsi	E	Sans bruit souterrain; craquement des murs et trépidation des fenêtres.
„	—	Zlogoche		Faible tremblement de terre sans bruit souterrain.
„	—	Erémiya		Fort tremblement de terre.

*) Les heures sont comptées de 0 à 24 (à partir de minuit) et exprimées approximativement en temps moyen de l'Europe orientale, c'est-à-dire en avance de 2 heures sur le méridien de Greenwich. — La désignation 4·18 veut dire: 4h 18m.

**) C'est la direction d'où il semble que les secousses viennent.

Date (n. st.)	Heures*)	Lieu (et département)	Direction**)	Degré d'après l'échelle de Rossi-Forel et autres remarques
août				
13	4·20	Kustendil	SE	IV. deux secousses, ressenties par beaucoup de personnes, dont la première plus faible; avec bruit souterrain; durée de 3-4s.
»	—	Lozno		Faible tremblement de terre, ressenti par peu de personnes.
»	—	Lomnitsa		Assez fort tremblement de terre qui a produit des craquements des fenêtres et des portes, et a réveillé les dormants.
»	—	Raschka-Graschtitsa		Faible. avec bruit souterrain; trépidation des portes et des fenêtres.
»	—	Slokoschtitsa		Faible, avec bruit souterrain.
»	—	Sovolyano	SE	Sans bruit souterrain.
»	—	Tschanovo		Quatres secousses, dont les premières plus faibles; accompagnées de bruit souterrain en direction E-W.
»	—	Tsrvichté		Ondulatoire, accompagné de bruit souterrain, ressenti par beaucoup de personnes.
»	—	Tsrnoschtista		Très faible tremblement de terre. Les fenêtres ont tremblé et les objets suspendus ont été balancés.
»	—	Batanovtsi		Sans bruit souterrain; les fenêtres et les murs ont craqué et les dormants se sont réveillés.
»	—	Dolni-Rakovéts	SE	Précédé de bruit souterrain pareil à l'éclat du tonnerre lointain; les fenêtres et les murs ont craqué.
»	—	Drougan		Fort tremblement de terre qui à produit craquement des fenêtres et des portes.
»	—	Jedna	E	Avec bruit souterrain, ressenti par beaucoup de personnes; craquement des fenêtres et des portes.
»	—	Egâlnitsa	N	Ressenti, seulement par quelques-uns avec fort bruit souterrain; les fenêtres, les murs et les portes ont craqué.
»	—	Elovdol		Ressenti par beaucoup de personnes, les dormants se sont réveillés.
»	—	Loboche		Faible tremblement de terre qui à produit craquement des portes.

*) Les heures sont comptées de 0 à 24 (à partir de minuit) et exprimées approximativement en temps moyen de l'Europe orientale, c'est-à-dire en avance de 2 heures sur le méridien de Greenwich. — La désignation 4·20 veut dire: 4h 20m.

**) C'est la direction d'où il semble que les secousses viennent.

Date (n. st.)	Heures*)	Lieu (et département)	Direction**)	Degré d'après l'échelle de Rossi-Forel et autres remarques
août				
13	4·17	Radomir		Trois secousses, dont la troisième plus faible; les édifices ont craqués et les objets suspendus ont été fortement balancés.
„	—	Tschoukovets		Assez fort, avec bruit souterrain. Plusieurs dormants se sont enfuis de leurs lits; trépidation des fenêtres et craquement des portes.
		Département de Plovdiv :		
„	4·20	Lessitschovo	S	IV, ondulatoire avec bruit souterrain.
„	—	Bania		Ressenti par beaucoup de personnes, accompagné d'un faible bruit souterrain.
„	4·55	Bâta		Tremblement de terre.
„	4·21	Panagurischté		V, deux secousses, d'une durée totale de 5s.
„	—	Pétritsche		Ressenti par beaucoup de personnes, sans bruit souterrain.
„	—	Poibréné		Très faible tremblement de terre.
„	4·05	Streltscha	S	Fort tremblement de terre.
„	4·19	Bania-Tshépinska	NW	V, trois secousses ondulatoires, avec bruit souterrain.
„	4·30	Batak		Trois secousses ondulatoires.
„	4·18	Bratzigovo	NW	III, ondulatoire d'une durée de 4s.
„	4·20	Bélovo	W	Une secousse ondulatoire, avec bruit souterrain, pareil au fracas d'un train en marche.
„	4·18	Kritschim	S	IV, une secousse d'une durée de 2s.
„	4·16	Lâjéné	NE	Faible tremblement de terre d'une durée de 8-9s.
„	vers 4·10	Peschtéra	S	IV, ondulatoire d'une durée de 5s.
„	—	Radilovo	NW	Ressenti par beaucoup de personnes, accompagné de bruit souterrain; les fenêtres ont tremblé.
„	4·24	Pérouchtitza	N	Fort tremblement de terre d'une durée de 1s.
„	4·10	Plovdiv	W	Faible secousse.
„	—	Sotir	N	Tremblement de terre; les fenêtres ont tremblé.
„	—	Drénovo		Faible tremblement de terre.
„	4h env.	Stanimaka		Faible, ondulatoire, précédé de bruit souterrain; durée de 2-3s.
„	4·14	Tschépélaré	NW	V, ondulatoire d'une durée de 15s.
„	4·15	Schiroka-Láka	NW	Faible tremblement de terre.

*) Les heures sont comptées de 0 à 24 (à partir de minuit) et exprimées approximativement en temps moyen de l'Europe orientale, c'est-à-dire en avance de 2 heures sur le méridien de Greenwich. — La désignation 4·17 veut dire: 4h 17m.

**) C'est la direction d'où il semble que les secousses viennent.

Date (n. st.)	Heures*)	Lieu (et département)	Direction**)	Degré d'après l'échelle de Rossi-Forel et autres remarques
août		**Département de Pléven :**		
13	4·15	Lovetsche		II, on lulatoire.
»	—	Blsnitschévo	SW	Ressenti par peu de personnes, sans bruit souterrain; les fenêtres ont tremblé.
»	—	Dârmantsi	E NW	Faible; les fenêtres et les portes ont craqués.
»	4·15	Loukovit		III, ondulatoire.
»	—	Houbavéné		Faible tremblement de terre.
		Département de Sofia :		
»	—	Orhanié		Assez forte secousse.
»	—	Bounovo		Faible, ressenti par peu de personnes
»	4·22	Etropolé	W	Ressenti par beaucoup de personnes
»	—	Zlatitsa		Faible tremblement de terre.
»	4·20	Koprivschtitsa	E	IV, ondulatoire, accompagné de bruit souterrain pareil à l'éclat du tonnerre lointain; durée de 8s.
»	4·15	Mirkovo	E	IV, ondulatoire, ressentie presque par tout le monde; durée de 3s.
»	4·27	Pirdop	SW	III, durée de 5s environ.
»	—	Bélitsa	W	Fort tremblement de terre d'une durée de 3s; les fenêtres ont tremblé et les dormants se sont réveillés.
»	—	Beltschine		Ressenti par beaucoup de personnes.
»	4·12	Vakarel		Faible secousse.
»	—	Gorna-Vassilitsa		Fortes secousses ressenties par beaucoup de personnes; les dormants se sont réveillés, et des objets mal consolidés se sont renversés.
»	4·20	Dolna-Bania	NE	IV, trois secousses d'une durée totale de 6s.
»	4·30	Ihtiman	NW	Faible tremblement de terre ondulatoire.
»	—	Karalar		Ressenti seulement par quelques-uns.
»	4·28	Kosténets	W	Deux faibles secousses, avec faible bruit souterrain; durée totale de 3s.
»	—	Otschouscha		Fort tremblement de terre; les édifices ont craqué.
»	—	Popovyané		Avec fort bruit souterrain.
»	4·20	Samokov	N	IV, ondulatoire d'une durée de 5s.
»	—	Tschamourly	SE	Faible, ressenti par très peu de personne.

*) Les heures sont comptées de 0 à 24 (à partir de minuit) et exprimées approximativement en temps moyen de l'Europe orientale, c'est-à-dire en avance de 2 heures sur le méridien de Greenwich. — La désignation 4·15 veut dire: 4m 15s.

**) C'est la direction d'où il semble que les secousses viennent.

Date (n. st.)	Heures*)	Lieu (et département)	Direction**)	Degré d'après l'échelle de Rossi-Forel et autres remarques
août				
13	—	Baïlovo		Fort, ressenti par beaucoup de personnes; les vaisselles ont tremblé, les murs ont craqué.
„	—	Vladaïa		Faible tremblement de terre.
„	—	Vrajdebna		Assez fort.
„	—	Divotino		Ressenti par très peu de personnes.
„	4·20	Iscrets	E	IV, ondulatoire, avec fort bruit souterrain, pareil au bruit d'un chariot; les objets suspendus ont été balancés et les fenêtres ont tremblé.
„	—	Lokorsko		Ressenti par peu de personnes.
„	—	Makotsévo		Faible; craquement des édifices.
„	—	Novoseltsi	S	Sans bruit souterrain, ressenti par quelques-uns; les plafonds ont craqués.
„	—	Sarantsi	SW	Faible tremblement de terre sans bruit souterrain; les chaudrons ont sonné et les fenêtres ont tremblé.
„	4·21	Sofia	SW	III-IV, trois secousses ondulatoires dont la deuxième la plus forte.
„	—	Stoudéna		Tremblement de terre, ressenti par beaucoup de personnes; les arbres se sont balancés et les fenêtres ont craqué.
„	—	Hérakovo	NE	Avec bruit souterrain; craquement des fenêtres et des portes.
„	—	Klissoura		Faible tremblement.
„	4·10	Trn	NE	VI, deux secousses, dont la seconde plus forte, précédée de bruit souterrain et 2 minutes après la première; les objets légers ont tombé et les habitants effrayés se sont enfuis au dehors et ont veillé jusqu'au jour.
„	18h	Sitniakovo	SW	Fort; durée d'une minute.
14	1·45	Rilski-monastir	SW	III, ondulatoire, précédé de bruit souterrain, d'une durée de 10s.
17	18·18	Sofia		Une secousse à peine perceptible.
23	9·06	Bania-Tschépinska (Ph.)	NW	III, ondulatoire.
—	9·05	Lâjéné (Ph.)	NW	Ondulatoire d'une durée de 2s.
sept.				
2	15·30	Kortenski-bani (St.)	SW	Tremblement de terre, ressenti par tout le monde. Ressenti aussi dans les vilages voisins: Gourkovo, Zapalnia, Istotschno-Schivatschévo, Kozarévo,

*) Les heures sont comptées de 0 à 24 (à partir de minuit) et exprimées approximativement en temps moyen de l'Europe orientale, c'est-à-dire en avance de 2 heures sur le méridien de Greenwich. — La désignation 4·20 veut dire: 4h 20m.

**) C'est la direction d'où il semble que les secousses viennent.

Date (n. st.)	Heures*)	Lieu (et département)	Direction**)	Degré d'après l'échelle de Rossi-Forel et autres remarques
sept.				Konari, Nicolaévo, Sborischté, Tvrditza.
2	vers 16h	Bania (St.)	W	Ressenti par tout le monde. Accompagné de bruit souterrain.
„	16h	D.-Panitschérevo (St.)	SE	Ressenti par beaucoup de personnes; avec bruit souterrain.
„	16h env.	Jrebtschévo (St.)	N	Ressenti presque par tout le monde; les édifices ont faiblement craqué.
„	vers 16h	Sádiysko-polé (St.)		Précédé de bruit souterrain; durée de 5s.
„	—	Tschervenakovo (St.)		Très faible, ressenti par peu de personnes, les portes et les fenêtres ont tremblé.
17	11·40	Nova-Mahala (St.)		Fort bruit souterrain, qui dura 6s, poursuivi d'un tremblement de terre.
„	18h env.	Verene (St.)	NE	Assez fort tremblement de terre, prérédé d'un bruit souterrain, le vaisselles ont sonné et les plafonds ont craqué.
„	18·30	Orizovo (St.)	W	Fort tremblement de terre, accompagné d'un fort bruit sourd: une pendule s'est arrêtée. Les édifices se sont balancées et des tuiles et cheminées sont tombés des toits.
„	17·40	Topolovo (Ph.)		Faible secousse.
„	18·26	Tsarsko-sélo (St.)	SW	Fort bruit souterrain. avec tremblement de terre ressenti par tout le monde, d'une durée de 10s.
„	18·19	Tschépélaré (Ph.)	E	III, ondulatoire d'une durée de 5s.
„	18·20	Tschirpan (St.)		Faible tremblement de terre.
„	vers 18 1/4 h	Karadjovo (St.)	W	Ressenti par peu de personnes: sans bruit souterrain.
„	vers 18h	Krouschovo (St.)		Ressenti par beaucoup de personnes les fenêtres ont tremblé.
„	vers 18 1/2 h	Plodovitovo (St.)	W	Avec fort bruit souterrain.
„	vers 18h	Tscherna-gora (St.)	W	Avec fort bruit souterrain.
18	23·32	Sitniakovo	NE	Durée d'une seconde.
19	5·15	„		Faible.
oct.				
1	23·26	Rilski-monastir	SW	II, ondulatoire. précédé de bruit souterrain.
2	4·04	„ „	SW	II, ondulatoire, précédé de bruit souterrain.
2	19·50	„ „	SW	II, ondulatoire.

*) Les heures sont comptées de 0 à 24 (à partir de minuit) et exprimées approximativement en temps moyen de l'Europe orientale, c'est-à-dire en avance de 2 heures sur le méridien de Greenwich. — La désignation 15·20 veut dire: 15h 20m.

**) C'est la direction d'où il semble que les secousses viennent.

Date (n. st.)	Heures*)	Lieu (et département)	Direction**)	Degré d'après l'échelle de Rossi-Forel et autres remarques
oct.				
5	après l'aube	Lessitschovo (Ph.)		Une personne a ressenti un tremblement de terre très prolongé et très fort.
9	1·45	Boukovo (St.)	E	IV, ondulatoire avec fort bruit souterrain; les objets suspendus se sont balancés.
				Dans les vilages voisins non ressenti.
nov.				II.
2	vers $13^1/_2{}^h$	Rania-Tschépinska (Ph.)		Durée de 2s.
„	13·15	Lâjéné (Ph.)	NW	II, deux secousses.
„	17·53	Rania-Tschépinska		Deux secousses.
„	17·54	Lâjéné	NW	III, une secousse.
5	22·40	Toutrakan (R.)	NE	III.
25	22·25	Rilski-monastir	SW	Bruit souterrain.
„	vers $22^1/_2{}^h$	Sitniakovo (Sof.)	SW	4-5 secousses.
26	entre 2 et 4^h	Dolna-Bania (Sof.)		Verticale et très forte; un meunier portant un boisseau de blé l'a renversé.
„	2^h	Kosténets (Sof.)		Faible, avec bruit sout errain.
30	6·35	„	N	Faible.
„	$6^1/_2{}^h$	Sitniakovo		
déc.				III.
15	22·14	Samokov (Sof.)		V, avec bruit souterrain.
22	18·57	Tchépélaré (Ph.)	W	Faible, précédée de bruit souterrain.
„	—	Lilkovo (Ph.)	SE	Faible.
„	—	Hvoïna (Ph.)		Forte secousse.
„	—	Schiroka-Lâka (Ph.)		

*) Les heures sont comptées de 0 à 24 (à partir de minuit) et exprimées approximativement en temps moyen de l'Europe orientale, c'est-à-dire en avance de 2 heures sur le méridien de Greenwich. — La désignation 1·45 veut dire: 1h 45m.

**) C'est la direction d'où il semble que les secousses viennent.

Статистика — Statistique

а) Дати, на които прѣзъ 1907 г. е имало земетресения въ България.

a) Dates des tremblements de terre observés pendant l'année 1907 dans la Principauté de Bulgarie.

	Мѣсеци и дати (н. ст.) — Mois et dates (n. st.)												
	I	II	III	IV	V	VI	VII	VIII	IX	X	XI	XII	
1	—	—	—	1	—	—	—	—	—	1	—	—	1
2	—	2	2	—	—	—	—	—	2	2	2	—	2
3	—	—	—	3	—	—	3	—	—	—	—	—	3
4	—	—	—	4	—	—	—	—	—	—	—	—	4
5	5	—	—	5	—	—	—	—	—	5	5	—	5
6	—	—	—	—	—	—	—	—	—	—	—	—	6
7	—	—	—	—	—	—	—	—	—	—	—	—	7
8	—	—	—	—	—	—	—	—	—	—	—	—	8
9	—	—	—	—	—	—	—	9	—	9	—	—	9
10	—	—	—	—	—	—	—	—	—	—	—	—	10
11	11	11	—	—	—	—	—	—	—	—	—	—	11
12	—	—	—	—	—	—	—	—	—	—	—	—	12
13	—	—	13	—	—	—	—	13	—	—	—	—	13
14	—	—	—	—	—	—	—	14	—	—	—	—	14
15	—	—	—	—	—	—	—	—	—	—	—	15	15
16	—	—	—	16	—	—	16	—	—	—	—	—	16
17	—	—	—	17	—	—	17	17	17	—	—	—	17
18	—	—	—	—	—	—	—	—	18	—	—	—	18
19	19	—	—	19	—	—	—	—	19	—	—	—	19
20	—	—	—	—	—	—	—	—	—	—	—	—	20
21	—	—	—	—	—	21	—	—	—	—	—	—	21
22	22	—	—	—	—	—	—	—	—	—	—	22	22
23	—	—	—	—	—	—	—	23	—	—	—	—	23
24	—	—	—	—	24	—	—	—	—	—	—	—	24
25	—	—	25	—	—	—	—	—	—	—	25	—	25
26	—	—	26	—	—	—	—	—	—	—	26	—	26
27	27	—	—	—	—	—	27	—	—	—	—	—	27
28	—	—	—	—	—	—	—	—	—	—	—	—	28
29	—	—	29	—	—	—	—	—	—	—	—	—	29
30	—	—	—	—	—	—	—	—	—	—	30	—	30
31	—	—	—	—	—	—	—	—	—	—	—	—	31

b) Число на днитѣ съ земетресения по мѣсеци и години

(Поправена таблица)

1892—1907

b) Nombre de jours sismiques par mois et par années

(Tableau corrigé)

Години Années	Мѣсеци (н. ст.) — Mois (n. st.)												Годишно Par année
	I	II	III	IV	V	VI	VII	VIII	IX	X	XI	XII	
1892	—	3	1	1	2	2	3	3	2	4	1	4	26
1893	1	1	—	3	2	—	4	7	6	—	1	2	27
1894	—	—	1	—	—	—	10	1	3	2	5	12	34
1895	11	3	3	—	2	3	—	1	—	1	2	2	28
1896	—	1	1	—	1	6	1	2	3	3	3	—	21
1897	—	6	2	—	—	—	1	—	1	1	6	1	18
1898	4	1	2	2	1	—	—	1	2	1	—	—	14
1899	2	—	2	1	4	3	—	2	5	2	2	—	23
1900	1	1	1	—	1	—	—	—	1	4	—	—	9
1901	2	1	2	10	6	1	11	5	4	2	1	—	45
1902	2	—	3	—	7	4	11	3	2	2	3	2	39
1903	5	2	3	1	3	3	3	1	2	—	7	19	49
1904	13	5	5	27	31	30	26	17	14	17	15	13	213
1905	6	10	12	3	14	10	4	4	9	21	19	6	118
1906	14	11	8	14	13	9	6	11	7	7	6	3	109
1907	5	2	5	7	1	1	4	5	4	4	5	2	45
1892—1907	66	47	51	69	88	72	84	63	65	71	76	66	818

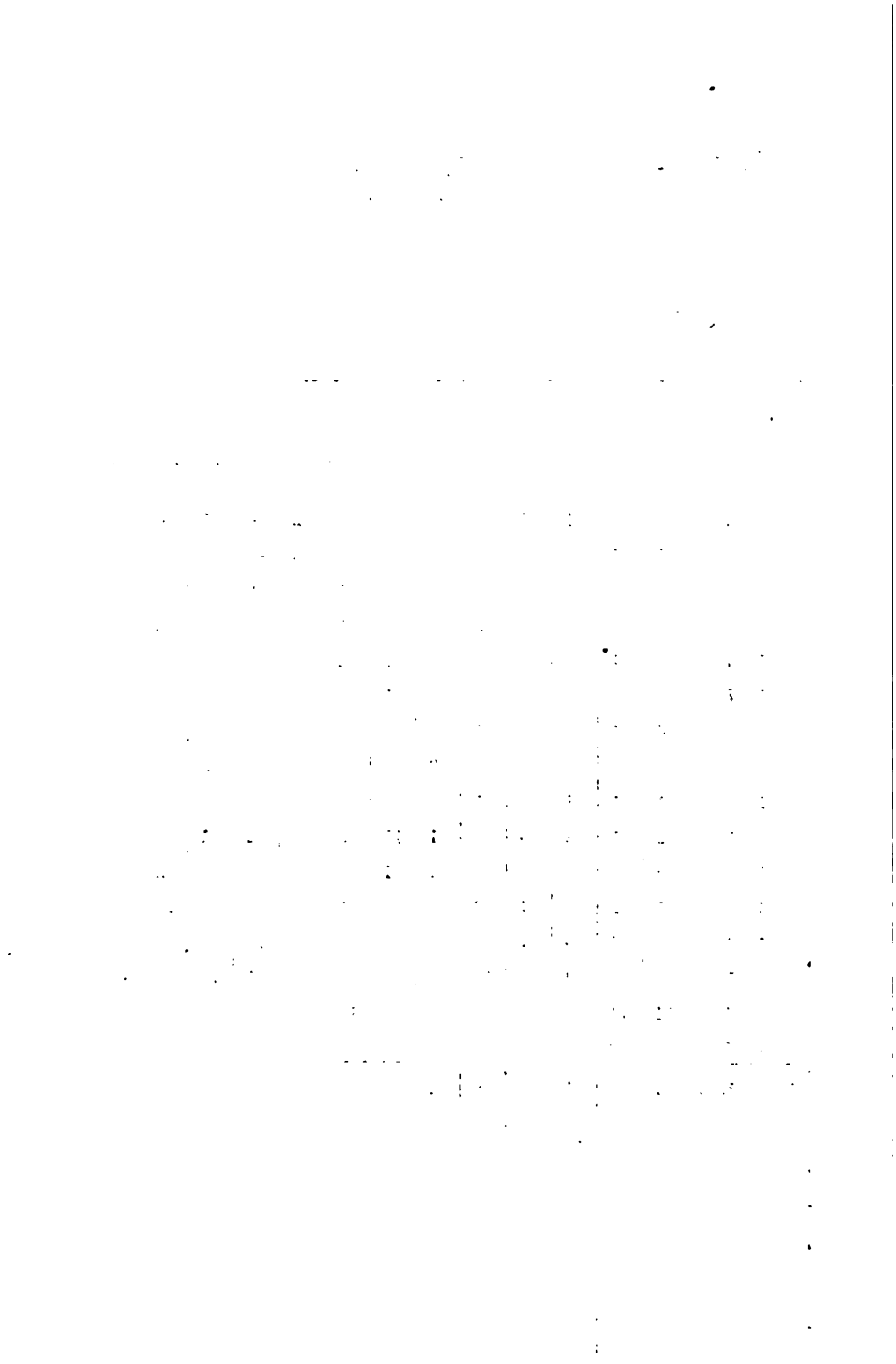

Първа притурка.

Сеизмични бучения въ Монастирскитѣ баири, Къзълагашка околия.

1907

(Датитѣ по нов стилъ)

Януарий

За тоя мѣсецъ липсватъ свѣдѣния.

Февруарий

6. **Голѣмъ-монастиръ.** (Къзълагашка околия). Въ 6 часътъ сутринята се чуха два послѣдователни силни гърмежа, прилични на топовни, идящи отъ близкитѣ върхове, които се намиратъ на С отъ селото. Имаше силно сътресение на въздуха, земни трусове едва се забѣлѣзаха. *[О. У.]*.

7. **Голѣмъ-монастиръ.** Къмъ 11 часътъ вечерьта се чу силенъ гърмежъ, идящъ отъ къмъ С, придруженъ отъ много слабъ трусъ и силно надземно бучене. *[О. У.]*.

Селяни отъ с. **Малъкъ-монастиръ** разправятъ, че въ селото имъ се чували подземни бучения, придружени отъ земетресения. Подобно нѣщо тукъ въ Къзълагачъ до сега не е усѣтено, при всичко, че до с. Малъкъ-монастиръ има само 18 километра.

Междуселскиятъ пощенски куриеръ казва, че когато наближавалъ с. **Малъкъ-монастиръ**, чулъ подземно бучене. Сжщото бучене било чуто и въ околнитѣ села.

Сегашнитѣ явления били по-чести, отколкото въ началото на януарий, когато били чути за първи пѫть. Приличали на далечни топовни гърмежи и били придружавани отъ чести кратки вертикални земетресения. *[Янакиевъ, началникъ на Т. П. С. въ Къзълъ-агачъ].*

Забѣлѣжка. На запитването, отправено до 8 села въ Къзълагашка околия, до 12 — въ Ямболска, до 11 — въ Новозагорска и до 4 — въ Харманлийска, дали на 6 и 7 февруарий сѫ чути гърмежи, идящи откъмъ Монастирскитѣ върхове, се получиха отговори отъ слѣднитѣ мѣста:

— **Коюнъ-бунаръ** (Ямболска околия). Нѣкои селяни усѣтили казанитѣ трусове, които били едва забѣлѣжими; азъ нищо не съмъ усѣтилъ. Съ наближаването къмъ Монастирския баиръ силата на трусоветѣ ставала по-голѣма. Въ една воденица въ землището на с. Коюнъ-бунаръ, находяща се на 3 километра на ЮЗ отъ Монастирския баиръ, падналъ отъ разтръсването на земята, изправенията до колата хомотъ. Единъ отъ разпитанитѣ селяни казва, че тая зима чулъ около 15 бучения, придружени отъ слаби земни трусове, идящи откъмъ Монастирския баиръ. Стари хора казватъ, че въ 1876 г. прѣзъ зимата се усѣщали сѫщо такива, но по-силни трусове и подземни бучения. *[А. Найденовъ — учитель].*

— **Лѣшниково** (бившe Пандъклии — Харманлийска околия). Гърмежитѣ, чути само отъ 3—4 души, които сѫ лѣжали будни по това врѣме, могли да се уприличатъ на топовни, слушани отъ далечъ; тѣ въ началото били по-силни и постепенно отслабвали. Слѣдъ гърмежитѣ изъ въздуха се носило глухо бучене. Земни трусове не се усѣтили. *[Ив. Анастасовъ — учитель].*

— **Шахлии** (Къзълагашка околия). Бученията на 6 и 7 февруарий не сѫ усѣтени, но прѣди тѣзи дати, сѫ се чували, само при тихо врѣме, гърмежи, прилични на топовни. *[К. Върбановъ — учитель].*

— **Явузъ-дере** (Новозагорска околия). Бученето е чуто слабо и глухо отъ нѣкои селяни. Земни трусове не е имало. Бученията сѫ се чували все нощно врѣме. *[С. Маркова — учителка].*

10. **Голѣмъ-монастиръ.** Къмъ $8\frac{1}{2}$ часътъ вечерьта два кратки послѣдователни труса, придружени отъ подземно гърмене, прилично на топовенъ гръмъ. Посока отъ С къмъ Ю. *[О. У.].*

11. **Голѣмъ-монастиръ.** Въ 5 часътъ сутриньта земетресение съ кратки трусове, придружено отъ силенъ подземенъ гърмежъ, приличенъ на топовенъ; посока отъ С къмъ Ю. Повръди нѣма. *[О. У.]*.

14. **Голѣмъ-монастиръ.** Въ 3, 6 и 10 часътъ сутриньта земетресения, придружени отъ подземни гърмежи; въ 3 и 6 по единъ, а въ 10 — два труса; посока отъ С къмъ Ю. *[О. У.]*.

— **Каваклии**. Въ 3 часътъ сутриньта три труса, отъ които първиятъ бѣше доста силенъ, а другитѣ два — слаби. *[Т. П. С.]*.

14. **Голѣмъ-монастиръ.** Въ 8 часътъ вечерьта два труса отъ С къмъ Ю, придружени отъ подземно трещене. Слѣдъ 10 минути се почувствува слабо земетресение съ четири послѣдователни гърмежа.

Въ $9^1/_2$ часътъ вечерьта земетресение съ силенъ продължителенъ подземенъ гърмежъ съ трещения, като гърмотевици. Слѣдъ 3 минути — шесть послѣдователни подземни гърмежа, прилични на топовни, отъ които послѣднитѣ бѣха по-слаби отъ първитѣ. *[О. У.]*.

— **Ессе-беглии** (Къзълагашка околия). Къмъ 10 часътъ вечерьта гърмежъ, въ началото по-силенъ, приличенъ на топовенъ или на шумъ отъ каруца. Гърмежътъ, идящъ отъ къмъ Монастирскитѣ върхове, се е чувалъ въ продължение на 10—15 секунди, непридруженъ отъ земенъ трусъ, послѣдванъ отъ слабъ въздушенъ шумъ. *[Д. Минчевъ — учитель]*.

— ***Калфа-кьой** (Ямболска околия). Къмъ 9 часътъ вечерьта тукъ за първи пѫть се чу подземно бучене, което приличаше на топовни гърмежи, слушани отъ далечъ, и идѣше откъмъ южната страна на селото, т. е. откъмъ с. Голѣмъ-монастиръ; по срѣдата бѣше най-силно. Слѣдъ силния гърмежъ се чуваше глухо бучене, което траеше около 5 секунди, но на кждѣ отминаваше никой не можеше да забѣлѣжи. Никакъвъ земенъ трусъ не се усѣти и висящитѣ прѣдмети не се залюлѣха. Населението се тревожи, а на домашнитѣ животни бученето не прави никакво впечатление. Бученията се повтарятъ

*) Отъ мѣстата, означени съ *, свѣдѣнията сж дадени слѣдъ нарочно запитване отъ централната метеорологическа станция.

прѣзъ 2—3 вечера и сж много слаби. Единъ старъ селянинъ казва, че сжщото явление, произходящо отъ сжщия върхъ, било забѣлѣжено и прѣди 45 години. *[О. У.]*.

— *Каялж-дере (Новозагорска околия). Около 8 часътъ вечерьта надземно бучене, прилично на топовно, идяще отъмъ сѣверната страна на селото, непридружено отъ земни трусове. Усѣтено отъ мнозина. *[О. У.]*.

— *Каяджикъ (Ямболска околия). Въ 7·32в бучене, като далеченъ залпъ отъ оръдия или тропотъ на подплашено стадо. — Подиръ половинъ часъ чухме по-слабо бучене. *[Д. Вълчевъ — учитель]*.

— *Талашманлии (Ямболска околия). Въ 7 часътъ вечерьта едно избучаване.

Въ 8 часътъ вечерьта много силно бучене, отъ което, както си лежехъ, цѣлъ потреперахъ. Трая около 3 секунди. Слѣдъ това послѣдваха 4 гърмежа все по-слаби и по-слаби. До утринята на другия день се чуха 12 бучения. Бученията къмъ края сж по-силни. *[С. Куневъ — учитель]*.

15. **Голѣмъ-монастиръ.** Въ 6½ часътъ сутриньта земетресение съ два труса и силенъ подземенъ гърмежъ. Отъ куминитѣ на кжщитѣ попадаха керемиди, а отъ двуетажнитѣ кжщи жителитѣ избѣгаха навънъ. Повръди нѣма. *[О. У.]*.

— **Каяджикъ** (Ямболска околия). Отъ 5 до 7 часътъ сутриньта се чуха 2—3 бучения. Населението не се плаши отъ тѣзи бучения, защото и другъ пжть ги е чувало. Азъ самъ, други години съмъ чувалъ Монастирскиятъ баиръ да бучи, обаче не като сега. Тогава бученията бѣха приличи на шумъ отъ водопадъ и по нѣкога се е случвало селянитѣ отъ с. Калфа-кьой да чуватъ бучене, което продължавало отъ 10—15—30 минути. *[Д. Вълчевъ — учитель]*.

— *Каялж-дере (Новозагорска околия). Въ 7 часътъ сутриньта надземно бучене, прилично на топовенъ гърмежъ. *[О. У.]*.

— *Талашманлии. Въ 6½ часътъ сутриньта силно бучене.

Въ 7 часътъ сутриньта три послѣдователни слаби бучения, идящи отъ къмъ Монастирския баиръ, придружени отъ слабо земетресение. *[С. Кунсвъ — учитель]*.

— ***Свѣтлина** (бившe Шевкуларе — Новозагорска околия). Въ 10 часътъ вечерьта силно бучене, което трая 10—15 секунди. Мнозина го смѣтнали за вѣтъръ. *[С. Димитрова — учителка].*

$^{15}/_{16}$ **Талашманлии.** Прѣзъ нощьта се чуха три бучения. *[Н. У.].*

16. ***Каялъ-дере** (Новозагорска околия). Въ 6 часътъ сутриньта надземно бучене, прилично на топовенъ гърмежъ, идящъ откъмъ Монастирскитѣ върхове, непридружено отъ земенъ трусъ. *[О. У.].*

17. ***Свѣтлина** (бившe Шевкуларе — Новозагорска околия). Въ 7 часътъ вечерьта трикратно бучене, придружено отъ силенъ трѣсъкъ; слѣдъ 2—3 минути се повтори съ сѫщата сила. Всѣко едно бучене трая по една минута. *[О. У.].*

19. **Голѣмъ-монастиръ.** Въ 9, 9·30 и 9·34с слаби земетресения, придружени отъ подземни гърмежи. *[О. У.].*

20. **Голѣмъ-монастиръ.** Около $11^{1}/_{2}$ часътъ вечерьта имà едно слѣдъ друго двѣ земетресения, придружени отъ подземни гърмежи. *[О. У.].*

— ***Талашманлии.** Къмъ 12 часътъ вечерьта се чу на два пѫти силно бучене безъ трусъ. *[С. Куневъ].*

$^{20}/_{21}$ **Талашманлии.** Къмъ полунощь двѣ еднакво силни бучения безъ трусъ. *[О. У.].*

21. **Голѣмъ-монастиръ.** Къмъ 3 часътъ вечерьта бучене безъ трусъ въ върховетѣ на сѣверъ отъ селото. *[О. У.].*

— ***Свѣтлина** (бившe Шевкуларе — Новозагорска околия). Въ 1 и въ 11 часътъ вечерьта трикратни бучения, подобни на далечни гърмотевици. Бученето въ 11 часътъ слѣдъ една минута се повтори. *[О. У.].*

— ***Талашманлии.** Въ $9^{1}/_{2}$с, $11^{3}/_{4}$с и въ 2 часътъ вечерьта по двѣ слаби бучения безъ трусове. *[С. Куневъ — учитель].*

22. **Голѣмъ-монастиръ.** Въ 11 часътъ сутриньта три послѣдователни гърмежи, прилични на топовни, придружени отъ слаби земни трусове. *[О. У.].*

— ***Талашманлии.** Въ 11 часътъ сутриньта три послѣдователни бучения. *[С. Куневъ — учитель].*

23. **Гюбелъ-Курфалии** (Ямболска околия). Около $8^{1}/_{2}$ часътъ вечерьта нѣкои селяни усѣтили силно подземно бучене,

идяще откъмъ Монастирскитѣ баири, прилично на топовенъ гърмежъ. Въ началото било по-силно, отколкото къмъ края. Заедно съ бученето се усѣтилъ и слабъ трусъ. *[О. У.]*.

— ***Каялъ-дере.** Къмъ $9^1/_2$ часътъ вечерьта надземно бучене, чуто отъ мнозина, прилично на топовенъ гърмежъ. Земенъ трусъ не се усѣти. *[О. У.]*.

— ***Талашманлии.** Къмъ 1 часътъ сутриньта два гърмежа, отъ които първиятъ по-силенъ. *[С. Куневъ — учитель]*.

24. ***Каялъ-дере.** Вечерьта надземно бучене, прилично на топовенъ гърмежъ, чуто отъ мнозина, непридружено отъ земенъ трусъ. *[О. У.]*.

26. **Голѣмъ-монастиръ.** Къмъ $8^3/_4$ часътъ вечерьта доста силно земетресение по посока отъ С къмъ Ю, придружено отъ подземни трещения, прилични на топовни гърмежи. Котлитѣ и прозорцитѣ придрънкаха. *[О. У.]*.

— **Каяджикъ.** Въ 9·15в много рѣзко и ясно бучене, което къмъ срѣдата бѣше най-силно; трая 4—5 секунди по посока отъ И къмъ З. Слѣдъ единъ часъ пакъ се чу бучене и къмъ срѣдата, когато бѣше най-силно, се усѣти слабо потръсване на земята. Подиръ единъ часъ се чу друго бучене. *[Д. Вълчевъ — учитель]*.

— ***Каялъ-дере.** Около 9 часътъ вечерьта надземно бучене, идяще откъмъ Монастирскитѣ върхове, прилично на топовенъ гърмежъ, чуто отъ мнозина, непридружено отъ земетресение. *[О. У.]*.

Мартъ

1. **Талашманлии.** Около 3 часътъ сутриньта силно земетресение безъ бучене, идяще отъ къмъ Монастирския баиръ. *[С. Куневъ — учитель]*.

4. **Голѣмъ-монастиръ.** Къмъ 12 часътъ прѣзъ деня два послѣдователни гърмежа, носени по въздуха и непридружени отъ земни трусове. Гърмежитѣ приличаха на топовни, слушани отъ далечъ. *[О. У.]*.

5. **Голѣмъ-монастиръ.** Къмъ $11^1/_2$ часътъ сутриньта единъ гърмежъ, приличенъ на топовенъ, непридруженъ отъ земенъ трусъ. *[О. У.]*.

— **Синанлии** (Къзълагашка околия). Въ 4·15 и 4·50в чухме въ канцеларията на общинското управление на два пжти надземно бучене, непридружено отъ земенъ трусъ, идящe отъ къмъ южната страна на селото; бученето, чуто отъ мнозина, приличаше на топовенъ гърмежъ. *[О. У.]*.

9. **Голѣмъ-конастиръ.** Къмъ 6 часътъ сутриньта силно подземно бучене по посока отъ С къмъ Ю, придружено отъ слабъ земенъ трусъ. *[О. У.]*.

12. ***Калфа-кьой** (Ямболска околия). Къмъ 8 часътъ вечерьта се чуха два гърмежа, отъ които първиятъ по-силенъ, послѣдвани отъ продължително подземно бучене. Въ началото бученето бѣше най-силно. Стари хора разправятъ, че прѣди 45 години се чували пакъ такива бучения и то прѣзъ есеньта били по чести, а прѣзъ пролѣтьта се чули само 2—3 пжти. *[О. У.]*.

— ***Караджа-Муратлии** (Новозагорска околия). Къмъ 9 часътъ вечерьта, както си лежехъ чухъ гърмежъ, който смѣтнахъ за гърмотевица; за да се увѣря по-добрѣ излѣзохъ на двора: небето бѣше съвсѣмъ чисто. Тукашнитѣ жители не помнятъ другъ пжть да е бучалъ баиръть. Азъ помня, че прѣзъ 1881/82 година, когато бѣхъ ученикъ въ Талашманлии, хозаинътъ ми Ив. Желевъ, тогазъ на 70 години, често прѣдричаше разваляне на врѣмето по бученето на баиря. *[Кметъ Р. Поповъ]*.

13. **Голѣмъ-конастиръ.** Около 6½ часътъ вечерьта земенъ трусъ съ подземно бучене. Слѣдъ 5 минути четири послѣдователни труса, придружени отъ подземни гърмежи, прилични на топовни. *[О. У.]*.

— **Талашманлии.** Въ 6·10в въ три минути — петь гърмежа. Първиятъ, приличенъ на топовенъ, бѣ най-силенъ, придруженъ отъ земенъ трусъ, отъ който се разлюлѣ окачената лампа, и двойно, натъртено подземно бучене. Послѣднитѣ 4 гърмежа единъ отъ другъ по-слаби.
[С. Куневъ — учитель].

18. ***Калфа-кьой.** Около 9 часътъ вечерьта два гърмежа, отъ които първиятъ по-силенъ, послѣдвани отъ продължително подземно бучене. Въ началото гърмежитѣ бѣха по-силни. *[О. У.]*.

$^{18}/_{19}$. **Талашманлии.** Около полунощь се чуха два гърмежа, отъ които първиятъ по-силенъ, безъ трусъ, а вторията по-слабъ. *[С. Кунчевъ — учитель].*

19. **Голѣмъ-монастиръ.** Къмъ 6 часътъ сутриньта слабо земетресение съ силни подземни гърмежи, прилични на топовни. *[О. У.].*

19. **Каяджикъ** (Ямболска околия). Къмъ $5^1/_2$ часътъ вечерьта тънтене, придружено отъ едва уловимъ трусъ; чухме го само двама въ училището — по кръчмитѣ и улицитѣ не сж го чули. *[Д. Вълчевъ — учитель].*

$^{19}/_{20}$. **Голѣмъ-монастиръ.** Отъ 6 часътъ вечерьта до 6 сутриньта петнадесеть гърмежа съ различна сила, придружени отъ земни трусове. *[О. У.].*

20. ***Калфа-кьой.** Въ 9 часътъ вечерьта два слаби гърмежа, послѣдвани отъ бучене, което трая нѣколко минути. *[О. У.].*

$^{22}/_{23}$. **Градецъ** (бивше Дилджилери — Новозагорска околия). Къмъ полунощь единъ слабъ гърмежъ. *[О. У.].*

25. **Талашманлии.** Въ 1 часътъ сутриньта два гърмежа, прилични на гърмотевични, отъ които вторията се чу една минута подиръ първия.

Въ $10^1/_2$ часътъ сутриньта слабъ гърмежъ.

Въ 11 часътъ сутриньта небивало и нечувано до сега бучене, което продължава 10 секунди. Бѣхъ въ часъ: ученицитѣ се стѣсняваха и плахо услушваха, като че самото училище бумтѣше. Хора, които били на баиря, усѣтили трусъ и се силно изплашили. *[С. Кунчевъ — учитель].*

26. **Каяджикъ** (Ямболска околия). Отъ 1 до 4 часътъ вечерьта три слаби бучения, идящи отъ къмъ Монастирскитѣ върхове. *[Д. Минчевъ — учитель].*

28. **Каяджикъ** (Ямболска околия). Отъ 4 до 11 часътъ вечерьта два силни гърмежа. *[Д. Минчевъ — учитель].*

Априлъ

5. **Голѣмъ-монастиръ.** Въ 11·15с подземни гърмежи, придружени отъ земенъ трусъ. *[О. У.].*

— **Талашманлии.** Въ 11·55с и въ 12·05с два гърмежа, прилични на гърмотевични, първиятъ по-силенъ и при-

друженъ отъ земенъ трусъ, вторията по-слабъ, безъ трусъ. *[О. У.]*.

7. **Калфа-кьой.** Въ $7^1/_2$ часътъ вечерьта силенъ гърмежъ. *[О. У.]*.

— **Каяджикъ** (Ямболска околия). Въ 7·20в всички въ село бидохме стрѣснати отъ нечувано досега отъ насъ бучене, което продължава нѣколко секунди, непридружено отъ земенъ трусъ. Въ началото бѣше грозно и силно, а къмъ края постепенно отслабваше. Усѣтено е отъ всички селяни. *[Д. Минчевъ — учитель]*.

7. **Талашманлии.** Въ $7^1/_2$ часътъ вечерьта бѣхме се събрали въ кафенето около 40 души. Врѣдъ оживения разговоръ за неплодовитата година, бидохме стрѣснати отъ много силенъ гърмежъ. Всички замръзнахме на мѣстата си отъ страхъ, приготвени да бѣгаме къмъ домоветѣ си за да се спасяваме, ако би да се повтори гърмежътъ. Ясно се забѣлѣза, че бученето дойде отъ къмъ изтокъ и замина къмъ западъ; продължава около 5 секунди, отслабвайки постепенно; земята трепереше, като че нѣщо отдолу я удряше, а ние изтръпнахме, като че електрически токъ прѣмина прѣзъ тѣлата ни, лампата се залюлѣ, а прозорцитѣ придрънкаха. Всички селяни чули бученето и се силно изплашили. *[С. Кунев — учитель]*.

9. **Голѣмъ-монастиръ.** Въ 9 часътъ вечерьта силно трещене, прилично на близка гърмотевица, придружено отъ доста силни земни трусове. Слѣдъ двадесетина секунди се усѣти друго много силно земетресение, отъ което прозорцитѣ дрънкаха около 10 секунди непрѣстанно, маситѣ, столоветѣ и др. подскачаха отъ земята безъ да паднатъ, сградитѣ скърцаха, а отъ коминитѣ попадаха керемиди. *[О. У.]*.

— **Драма.** (Къзълагашка околия). Въ 9 часътъ вечерьта единъ гърмежъ, приличенъ на топовенъ, въ началото по-силенъ, трая 4—5 секунди. Усѣтихъ, че дойде отъ къмъ западъ и ми се стори, че звукътъ дойде прѣзъ прозореца. Нѣкои твърдятъ, че имало прѣдварително бучене. Прозорцитѣ придрънкаха, а окаченитѣ прѣдмети се разлюлѣка. *[О. У.]*.

— **Есе-беглии** (Къзълагашка околия). Въ 9·05в, както пишехъ въ стаята си, чухъ гърмежъ, приличенъ на топовенъ, идящъ откъмъ западъ. Слѣдъ двѣ секунди чухъ по-слабо, но по-продължително бучене, въ началото малко по-силно, отколкото въ края. И двата гърмежа сж чути отъ всички селяни. *[Д. Минчевъ — учитель].*

— **Калфа-кьой.** Въ $9^1/_2$ часътъ вечерьта три необикновено силни подземни гърмежа, първиятъ отъ които продължителенъ и придруженъ отъ земенъ трусъ; прозорцитѣ придрънкаха, а окаченитѣ прѣдмети се разлюлѣха. *[О. У.].*

— **Талашманлии.** Въ 8·55в два гърмежа безъ трусове.

Въ 9 часътъ вечерьта петь гърмежа, първиятъ отъ които продължава 10 секунди, придруженъ отъ земенъ трусъ, и бѣше толкова силенъ, че кжщитѣ припукаха, бакъритѣ придрънкаха, кучетата завиха и залаяха, и всички хора усѣтиха, като че електрически токъ минава прѣзъ тѣлата имъ. *[С. Куневъ — учитель].*

Забѣлѣжка. На запитването, отправено до всички, по-близки до Монастирскитѣ върхове, села въ Къзълагашка, Новозагорска, Хасковска, Харманлийска и Ямболска околия, дали на 7 априлъ къмъ $7^1/_2$в и на 9 — къмъ 9 часътъ вечерьта, сж чути гърмежи и бучения, се получиха утвърдителни отговори отъ слѣднитѣ мѣста: **Благодѣтелно** (бивше Химитлии — Новозагорска околия) — много слабо бучене съ земетресение, **Есе-Беглии** — само на 9 априлъ въ 9 часътъ вечерьта чутъ много слабъ гръмъ, приличенъ на гърмотевица, **Крушово** (бивше Юрлемишъ — Новозагорска околия) — гръмъ, приличенъ на топовенъ, безъ земенъ трусъ, чутъ само отъ нѣколцина.

14. **Талашманлии.** Въ 11 часътъ сутриньта въ разстояние на 4—5 минути изгърмѣ два пжти. Земенъ трусъ не се усѣти. *[С. Куневъ — учитель].*

18. **Каяджикъ** (Ямболска околия). Въ $11^1/_2$ часътъ сутриньта слабо бучене съ едва усѣтимъ трусъ. *[Д. Минчевъ — учитель].*

19. **Караджа-Муратлии.** Въ 5 часътъ сутриньта два силни продължителни гърмежа, прилични на гърмотевици. Усѣтени отъ малцина. Потърсване на земята не се усѣти. *[О. У.].*

20. **Каяджикъ.** Отъ $1^1/_2$—2 часътъ вечерьта доста силно бучене. *[Д. Вълчевъ — учитель].*

21. **Каяджикъ.** Въ 1 часътъ сутриньта доста силно бучене. *[Д. Вълчевъ — учитель].*

23. **Талашманлии.** Въ 8 часътъ вечерьта единъ гръмъ безъ трусъ. *[С. Кунево — учитель].*
24. **Талашманлии.** Въ 1 часътъ сутриньта слабъ гърмежъ безъ земенъ трусъ. *[С. Кунево — учитель].*

Май

10. **Талашманлии.** Въ $2^1/_2$ и въ 3 часътъ вечерьта по единъ гърмежъ. Вториятъ по-силенъ и не придруженъ отъ земенъ трусъ. *[С. Кунево — учитель].*

$^{21}/_{22}$. **Талашманлии.** Къмъ полунощь — два еднакво силни гърмежа безъ земни трусове. *[С. Кунево — учитель].*

Юний

6. **Голѣмъ-монастиръ.** Въ 9 часътъ сутриньта слабо земетресение съ бучене; посока отъ С къмъ Ю. *[О. У.].*

Юний, Юлий, Августъ и Септемврий

— **Талашманлии.** Прѣзъ цѣлото лѣто, но по на рѣдко, се чуваха бучения. *[С. Кунево — учитель].*

Октомврий

4. **Талашманлии.** Прѣзъ деня гърмѣ около 9—10 пъти, но най-силни бѣха гърмежитѣ на 7 и на 12 часътъ вечерьта. И двата пъти гърмежитѣ приличаха на топовни и бѣха придружени отъ земни трусове. *[С. Кунево — учитель].*

$^9/_{10}$. **Голѣмъ-монастиръ.** Прѣзъ нощьта се чуха 5—6 силни гърмежа, придружени отъ слаби трусове. *[О. У.].*

Втора притурка.

Земетресения въ Европейска Турция прѣзъ 1907 год.

(Датитѣ по нов стилъ).

Януарий

22. **Одринъ.** Къмъ 5 часътъ сутриньта възслабо земетресение, което трая нѣколко секунди. *[Бълг. търг. агентъ въ Одринъ и Ив. Кюлевъ — учитель]*.
— **Цариградъ.** Сжщата сутринь имало земетресение. *[Das Weltall]*.

Май

5. **Буенефче.** Въ 7·01в два силни труса по посока отъ ЮИ къмъ СЗ; траяха 5—6 секунди и не причиниха никаква повръда. *[Ж. С.]*.
— **Зибефче.** Въ 7·01в силно вертикално земетресение, придружено отъ подземенъ шумъ; трая 2—3 секунди. Стѣнитѣ на зданието тукъ-тамъ се напукаха. *[Ж. С.]*.

Августъ

12. **Букарофче.** Къмъ 3·15в силенъ трусъ по посока отъ И къмъ З; трая 4 минути (?). *[Ж. С]*.
13. **Буенефче.** Въ 3·20с силенъ трусъ по посока отъ И къмъ З; трая 6 секунди; повръди нѣма. *[Ж. С.]*.
16. **Елбасанъ.** Къмъ 9 часътъ вечерьта два силни труса. Въ 11·40в слабъ трусъ. *[Бълг. търг. агентъ въ Битоля]*.

17. **Криволакъ.** Къмъ 1·10в единъ трусъ, който трая 8—10 секунди, безъ да причини нѣкаква повръда. *[Ж. С.]*.

— **Мирофче.** Въ 1·13в единъ много силенъ трусъ по посока отъ И къмъ З; трая 3 секунди. Стѣнитѣ на гарата, на пералнята и на стражарската барака се напукаха, а куминьтъ на послѣдната падна. Канцеларскиятъ часовникъ спрѣ точно на 1 часътъ и 13 минути. Персоналътъ на единъ товаренъ тренъ, който бѣше на гарата, се извънредно много изплаши, както и нѣколкото търговци при гарата. Послѣднитѣ, обладани отъ панически страхъ, избѣгаха отъ кжщи и се установиха подъ открито небе близо до гарата. *[Ж. С.]*.

— **Струмица.** Отъ 1·12в до 6·15с на слѣдния день (18 августъ) се усѣтиха слаби и силни трусове съ интервалъ отъ 15 до 30 минути. Станционното здание както и хамбаритѣ около него се напукаха на много мѣста. *[Ж. С.]*.

24. **Прилѣпъ.** Къмъ 12½с се усѣтило слабо земетресение, което траяло 2—3 секунди. *[Бълг. търг. агентъ въ Битоля]*.

Ноември

9. Зарань та къмъ 9½ часътъ въ **Горни-Дебъръ** се усѣтило слабо, а въ каазата Рѣка — силно земетресение. *[Бълг. търг. агентъ въ Битоля]*.

I Supplément.

Bruits sismiques dans les collines Monastirski-baïri.

($\lambda = 26°\ 20'$ E. Gr.; $\varphi = 40°\ 13'$ N; altitude = 590 m).

1907

(Les dates au n. st.).

Des renseignements pour le mois de janvier ne sont pas reçus.

Février

6. **Golème-monastir** (arrondissement de Kâzil-agatsche). A 6 h du matin deux fracas successifs, pareils aux coups de canon, venants des collines au nord du village; on a ressenti une forte secousse aérienne et un tremblement de terre à peine perceptible. *[Conseil de la commune].*
7. **Golème-monastir.** Vers 11 h du soir une forte détonation, venante du N, accompagnée d'une faible secousse et de fort bruit souterrain. *[Conseil de la commune].*

Des paysans du village Malâk-monastir racontent que des grondements souterrains accompagnés de tremblements de terre se font entendre dans leur village. Nous n'avons pas entendu rien de pareil, quoique le village se trouve à une distance de 18 kilomètres d'ici.

Le facteur raconte que, quand il s'est approché vers le village Malâk-monastir il a entendu un grondement souterrain. Les habitans des villages voisins ont entendu aussi le même grondement. Là, le phénomène, d'après le

récit des paysans, a eu lieu plus fréquemment, qu'au commencement du mois de janvier quand on l'a entendu pour la première fois. *[Bureau de poste].*

Remarque. Les mêmes grondements sont entendus aussi à :

7. **Koïun-bounar** (arrond. de Iambol). Quelques paysans ont ressenti les secousses qui ont été à peine perceptibles. En s'approchant vers les collines Monastirski baïri on sent s'agrandir la force des grondements. Dans un moulin près du village, à une distance de 3 km des collines, on a entendu un fort grondement souterrain avec une secousse; un joug rédressé contre la mur a tombé. Un des paysans m'a dit que pendant l'hiver il a entendu 15 détonations avec des secousses terrestres, venantes des collines. Les vieillards affirment que pendant l'hivers de l'année 1876 se sont produit des grondements pareils. *[A. Naïdenoff — instituteur].*

— **Leschnikovo** (ancien Pandakly — arrond. de Harmanly). Les détonations ressemblaient aux coups lointains de canon, au commencement plus fort qu'à la fin. Après les détonations on entendait un sourd bruit dans l'air mais on n'a pas ressenti des secousses terrestres. *[Iv. Anastassoff — instituteur].*

— **Schahly** (arond. de Kâzil-agatsche). Les détonations du 6 et 7 Février ne sont pas entendues, mais avant ces dates on a entendu (quand il faisait un temps calme) des grondements pareils aux coups de canon. *[K. Varbanoff — instituteur].*

— **Iavouz-déré** (arrond. de Nova-Zagora). Faibles détonations sans secousse, entendues par peu de personnes. *[S. Marcova — institutrisse].*

10. **Golème-monastir.** Vers 8 1/2 h du soir deux courtes secouses successives dans la direction N-S, avec bruit souterrain, pareil au coup de canon. *[Conseil de la commune].*

11. **Golème-monastir.** A 5 h du matin tremblement de terre dans la direction N-S avec une forte détonation souterraine, pareille au coup de canon. *[Conseil de la commune].*

13. **Golème-monastir.** Quatre secousses dont la première à 3 h, la deuxième à 6 h et les deux suivantes à 10 h

du matin, accompagnées de détonations souterraines dans la direction N-S. *[Conseil de la commune].*

13. **Kavakly.** A 3 h. du matin trois secousses dont la première très forte. *[Bureau de poste].*

14. **Golème-monastir.** A 8 h du soir deux secousses accompagnées d'éclatement souterrain. Dix minutes après, une faible secousse et quatre détonations successives.

A $9^1/_2$ h du soir tremblement de terre avec fortes détonations et fracas souterrains pareils aux éclats lointains du tonnerre. Six minutes après, six détonations souterraines successives dont les dernières plus faibles, pareilles aux coups de canon. *[Conseil de la commune].*

— **Essé-begly** (arrond. de Kâzil-agatsche). Vers 10 h du soir une détonation pareille au coup de canon, venant des collines Monastirski-baïri; la détonation a duré 10—15 secondes, inaccompagnée de secousse et suivie d'un faible bruit aérien. *[D. Mintscheff — instituteur].*

— **Kalfa-keui** (arrond. de Iambol). Vers 9 h du soir grondement souterain inaccompagné de secousse, venant du S, c. à d. des collines Monastirski-baïri, pareil au coup lointain de canon; au milieu le grondement était le plus fort. Après le fort grondement on entendait un sourd bruit d'une durée de 5 secondes, mais on ne pouvait pas remarquer dans quelle direction il se perdait. Aux animaux domestiuqes le grondement n'a produit aucune impression. Un vieillard affirme qu' il a vu le même phénomène avant 45 ans. *[Conseil de la commune].*

— **Kaïalâ-déré** (arrond. de Nova-Zagora). Vers 8 h du soir un grondement aérien sans secousses terrestres, venant du N du village; ressenti par beaucoup de perssonnes, pareil au coup de canon. *[Conseil de la commune].*

— **Kaïadjik** (arrond. de Iambol). A 7 h 32 m du soir un grondement, pareil à une décharge d'artillérie lointaine, ou au tapage d'un troupeau effrayé. Après un demi heure un plus faible grondement. *[D. Voultscheff — instituteur].*

— **Talaschmanly** (arrond. de Iambol). A 7 h du soir un grondement.

A 8 h du soir un très fort grondement d'une durée de 3 secondes environ, suivi de quatre nouveaux gron-

dements dont la force diminuait graduellement; jusqu'au matin du jour suivant on a entendu encore douze grondements. *[St. Kouneff — instituteur].*

15. **Golème-monastir.** A 6 1/2 h du matin deux secousses accompagnées d'une forte détonation souterraine. Quelques tuilles tombèrent et les habitans des maisons à deux étages s'enfuirent en dehors. *[Conseil de la commune].*

— **Kaïadjik** (arrond. de Iambol). Entre 5 et 7 h du matin 2—3 grondements. La population en a peur. Les années dernières j'ai entendu des grondements venants des collines Monastirski-baïri, mais alors ils étaient pareils au bruit des cascades et les habitants du village Kalfakeui ont entendu souvent des grondement d'une durée de 10—15—30 minutes. *[D. Voultscheff — institutenr].*

— **Kaïalâ-déré.** A 7 h du matin un grondement aérien pareil au coup de canon. *[Conseil de la commune].*

— **Talaschmanly.** A 6 1/2 h du matin un fort grondement. A 7 h du matin trois grondements successifs venants des collines Monastirski-baïri, accompagnés des faibles secousses. *[St. Kouneff — instituteur].*

— **Svétlina** (ancien Schevkoularé — arrond. de Nova-Zagora). A 10 h du soir un fort grondement d'une durée de 10—15 secondes. Plusieurs habitants ont pensé que ce n'est qu'un vent. *[S. Dimitrova — institutrisse].*

15/16 **Talaschmanly.** Pendent la nuit on a entendu trois grondements. *[St. Kouneff — instituteur].*

16. **Kaïalâ-déré.** A 6 h du matin un grondement pareil au coups de canon, venants des collines Monastirski-baïri. *[Conseil de la commune].*

17. **Svétlina.** A 7 h du matin trois grondements successifs avec fort bruit, durée totale de 3s; après 2—3 minutes un autre grondement de la même force. *[Conseil de la commune].*

19. **Golème-monastir.** A 9, 9·30, 9·34 h du matin faibles tremblements de terre et détonations souterrains. *[Conseil de la commune).*

20. **Golème-monastir.** Vers 11 1/2 h du soir deux secousses et détonations souterraines. *[Conseil de la commune].*

— **Talaschmanly.** Vers midi deux grondements sans secousses terrestres. *[St. Kouneff — instituteur].*

$^{20}/_{21}$. **Talaschmanly.** Vers minuit deux grondements. *[Conseil de la commune].*

21. **Golème-monastir.** Vers 3 h du soir un grondement dans les collines au N du village. *[Conseil de la commune].*

— **Svétlina.** A 1 h du soir trois grondements, pareils aux éclats lointains du tonnerre.

A 11 h du soir trois grondements; après une minute un autre grondement. *[Conseil de la commune].*

— **Talaschmanly.** A $9^1/_2$ et $11^3/_4$ h du matin et à 2 h du soir un grondement à deux réprises, sans secousses terrestres. *[St. Kouneff — instituteur].*

22. **Golème-monastir.** A 11 h du matin trois détonations successives avec de faibles secousses. *[Conseil de la commune].*

— **Talaschmanly.** A 11 h du matin trois grondements successifs. *[St. Kouneff — instituteur].*

23. **Guiubel-Kourfaly** (arrond. de Iambol). Vers $10^1/_2$ h du soir un fort grondement souterrain venant des collines Monastirski-baïri, pareil au coup de canon. Au commencement plus fort; accompagné d'une faible secousse. *[Conseil de la commune].*

— **Kaïlâ-déré.** Vers $9^1/_2$ h du soir un grondement aérien pareil au coup de canon; entendu par beaucoup de personnes. *[Conseil de la commune].*

— **Talaschmanly.** Vers 1 h du matin deux détonations dont la première plus forte. *[St. Kouneff — instituteur].*

24. **Kaïalâ-déré.** Le soir — un grondement aérien pareil au coup de canon; entendu par beaucoup de personnes. *[Conseil de la commune].*

26. **Golème-monastir.** Vers $8^3/_4$ h du soir très fort tremblement de terre dans la direction N-S avec éclatement souterrains pareils aux coups de canon. Les vaisselles et les fenêtres tremblèrent. *[Conseil de la commune].*

— **Kaïadjik.** A 9·15 h du soir un grondement bien prononcé, dans la direction E-W; au milieu plus fort; durée de 4—5 secondes.

Après 1 heure environ une faible secousse et un grondement au milieu plus fort. *[D. Voultscheff — instituteur].*

— **Kaïalâ-déré.** Vers 9 h du soir un grondement aérien, pareil an coup de canon. *[Conseil de la commune].*

Mars

1. **Talaschmanly.** Vers 3 h du matin un fort tremblement de terre sans bruit souterrain, venant des collines Monastirski-baïri. *[St. Kouneff — instituteur].*

4. **Golème-monastir.** Vers midi deux détonations aériennes successives, pareilles aux coups lointains de canon. *[Conseil de la commune].*

5. **Golème-monastir.** Vers 11 1/2 h du matin une détonation sans secousse terrestre. *[Conseil de la commune].*

— **Synaply** (arrond. de Kâzil-agatsche). A 4·15 et 4·50 h du soir deux grondements aériens venants du S, pareils aux coups de canon; entendus par beaucoup de personnes. *[Conseil de la commune].*

9. **Golème-monastir.** A 6 h du matin fort bruit sorterrain dans la direction N-S avec une faible secousse. *[Conseil de la commune].*

12. **Kalfa-keui.** Vers 8 h du soir on a entendu deux détonations dont la première plus forte, suivies de grondement souterrain assez prolongé. Au commencement le grondement a été le plus fort. Des vieillards racontent qu'avant 45 ans on à vu le même phénomène et pendant l'automne il à eté bien plus fréquant. *[Conseil de la commune].*

— ***Karadja-Mouratly.** Vers 9 h du soir quand j'était au lit, j'entendis une détonation pareille au coup du tonnerre. Pour m'assurer, je sortis à la cour: le ciel était entièrement clair. Les habitants du village n'ont pas entendu autre fois de pareils grondements. Je me souviens bien que pendant l'année 1881/82 quand je vivais au village voisin Talaschmanly une personne, alors à 70 ans, disait qu'il fera mauvais temps quand le colline gronde. *[Conseil de la commune].*

13. **Golème-monastir.** Vers 6 h du soir une secousse avec bruit souterrain; après 5 minutes quatre secousses successives et détonations souterraines, pareilles aux coups de canon. *[Conseil de la commune].*

— **Talaschmanly.** Vers 6 h 10 m du soir — pendant trois minutes cinq détonations, dont la première plus forte, accompagnée d'une secousse et de bruit soutarrain. Les

quatre détonations suivantes l'une de l'autre plus faible. *[St. Kouneff — instituteur].*

18. **Kalfa-keuï.** Vers 9 h du soir deux détonations dont la première plus forte suivies d'un grondement souterrain assez prolongé. *[Conseil de la commune].*

$^{18}/_{19}$. **Talaschmanly.** Vers minuit deux grondements dont le premier plus fort. *[St. Kouneff — instituteur].*

19. **Golème-monastir.** Vers 6 h du matin faible tremblement de terre et fortes détonations souterraines pareilles aux coups de canon. *[Conseil de la commune].*

— **Kaïadjik.** Vers 5 ½ h du soir un retentissement avec une secousse à peine perceptible, entendu par peu de personnes. *[D. Voultscheff — instituteur].*

$^{19}/_{20}$. **Golème-monastir.** De 6 h du soir jusqu'au 6 h du matin du jour suivant quinze détonations, accompagnées de secousses terrestres. *[D. Voultscheff — instituteur].*

20. **Kalfa-keuï.** A 9 h du soir deux faibles détonations suivies d'un grondement souterrain d'une durée de 3—4 minutes. *[Conseil de la commune].*

$^{22}/_{23}$. **Gradetz** (ancien Dildjiléri — arrond. de Nova-Zagora). Vers minuit une faible détonation. *[Conseil de commune].*

25. **Talaschmanly.** A 1 h du matin deux détonations avec un intervalle d'une minute entre elles; pareilles aux éclats lointains du tonnerre.

A 10 ½ h du matin une faible détonation.

A 11 h du matin un grendement terrible, inentendu jusqu'aujourd'hui, d'une durée de 10 secondes. J'était en classe; les écoliers en avaient peur comme si l'école-même grondait. *[St. Kouneff — instituteur].*

26. **Kaïadjik.** Entre 1 et 4 h du soir trois faibles grondements venants des collines Monastirski-bairi. *[D. Voultscheff — instituteur].*

28. **Kaïadjik.** Entre 4 et 11 h du soir deux faibles détonations. *[D. Voultscheff — instituteur].*

Avril

5. **Golème-monastir.** A 11·15 h du matin une détonation souterraine, accompagnée d'une secousse. *[Conseil de la commune].*

5. **Talaschmanly.** A 11·55 h du matin deux détonations pareilles aux coups de canon et deux secousses dont la première plus forte. *[Conseil de la commune].*

7. **Kalfa-keuï.** A 7 ½ h du soir une forte détonation. *[Conseil de la commune].*

— **Kaïadjik.** A 7·20 h du soir un très fort grondement sans secousse terrestre, entendu par tout le monde; au commencement plus forte, durée de 3—4 secondes. *[D. Voultscheff — instituteur].*

— **Talaschmanly.** Le soir, nous nous étions réunis dans l'auberge. Au milieu de la conversation nous étions effrayés d'une détonation très forte. Glacés de peur nous restâmes immobiles à nos places prêts à nous enfuir si la détonation venait de recommencer. La terre tremblait et la lampe suspendue se balançait. Nous tressaillîmes comme si un courant électrique traverça nos corps. Tout le monde entendu le grondement qui était dans la direction E-W, d'une durée de 5 secondes s'affaiblissant graduellement. *[St. Kounoff — instituteur].*

9. **Golème-monastir.** A 9 h du soir un fort éclatement, pareil à l'éclat du tonnerre proche, accompagné des secousses assez fortes. Après 20 secondes environ — très fort tremblement de terre, qui a produit une trépidation incessante des fenêtres pendant 10 secondes environ. Les tables et les chaises sautillèrent sans tomber, les édifices craquèrent et des cheminées s'écroulèrent. *[Conseil de la commune].*

— **Drama** (arrond. de Kazil-agatsche). A 9 h du soir une détonation aérienne dans la direction W-E; durée de 4—5 secondes environ. On dit qu' un grondement l'a précédé. Les fenêtres tremblèrent et les objets suspendus se mirent à balancer. *[Conseil de la commune].*

— **Essé-begly** (arrond. de Kazil-agatsche). A 9 h 05 m du soir une détonation venante du N, pareille au coup de canon; deux secondes après, un faible grondement prolongé, au commencement un peu plus fort. Entendu par tout le monde. *[D. Mintscheff — instituteur].*

— **Kalfa-keuï.** A 9 ½ h du soir trois détonations souterraines dont la première plus prolongée et accompagnée d'une secousse, les fenêtres tremblèrent et les objets suspendus se balancèrent. *[Conseil de la commune].*

9. **Talaschmanly.** A 8 h 55 m du soir deux détonations sans secousses.

A 9 h du soir cinq détonations dont la première d'une durée de 10 secondes, accompagnée d'une secousse; les édifices craquèrent, les chiens aboyèrent et tous les habitants ont senti que quelque chose pareil au courant électrique traverse leurs corps. *[St. Kouneff — instituteur].*

Remarque. **Les détonations au 7 avril à 7 1/2 h du soir et au 9 — à 9 h du soir sont entendus aussi dans les villages: Blagodételno (ancien Himitly — arrond. de Nova-Zagora) — très faible grondement accompagné de secousse; Essé-Bégly (arrond. de Kazil-agatsche) — au 9 avril à 9 h du soir très faible détonation pareille à l'éclat du tonnerre; Kroumovo (ancien Iurlémische — arrond. de Nova-Zagora) — une détonation pareille au coup de canon, sans secousse terrestre, entendue par peu de personnes.**

14. **Talaschmanly.** La matin vers 11 heure pendent 4—5 minutes deux détonations. *[St. Kouneff — instituteur].*

18. **Kaïadjik.** Le matin — un grondemont accompagné d'une secousse à peine perceptible. *[D. Voultcheff — instituteur].*

19. **Karadja-Mouratly.** A 5 h du matin deux fortes détonations, pareilles aux éclats du tonnerre. *[Conseil de la commune].*

20. **Kaïadjik.** Entre 1 1/2 et du 2 h du soir un assez fort grondement. *[D. Voultscheff — instituteur].*

21. **Kaïadjik.** Le matin vers 1 heure un assez faible grondement. *[D. Voultscheff — instituteur].*

23. **Talaschmanly.** A 8 h du soir une détonation.

24. **Talaschmanly.** Le matin vers 1 heure une faible détonation sans secousse.

Mai

10. **Talaschmanly.** A 2 1/2 h du soir une détonation.

A 3 h du soir plus forte détonation. *[St. Kouneff — instituteur].*

21/22. **Talaschmanly.** Vers minuit deux détonations sans secousses. *[St. Kouneff — instituteur].*

Juin

6. **Golème-monastir.** Le matin vers 9 heure un faible tremblement de terre avec bruit souterrain; direction N-S. *[Conseil de la commune].*

Juin, Juillet, Août, Septembre

Talaschmanly. Pendent l'été entier on a entendu de grondements, mais plus rarement. *[St. Kouneff — instituteur].*

Octobre

4. **Talaschmanly.** Pendant le jour 9—10 grondements, pareils aux coups de canon et accompagnés de secousses. Les plus fortes grondements furent à 7 et à 12 h du soir. *[St. Kouneff — instituteur].*

$^{9}/_{10}$. **Golème-monastir.** Pendent la nuit 5—6 détonations et faibles secousses. — *[Conseil de la commune].*

II Supplément.

Tremblements de terre en Turquie d'Europe pendent l'année 1907.

Janvier

22. **Andrianople.** Vers 5 h du matin un faible tremblement de terre d'une courte durée. *[L'Agent commercial de Bulgarie et Ivan Kuleff — proffesseur au gymnase bulgare à Andrianople].*

— **Constantinople.** Le matin un tremblement de terre. *[Das Weltall].*

Mai

5. **Bouyéneftsché.** A 7 h 01 m du soir deux fortes secousses dans la direction SE-NW; durée de 5—6 secondes; pas de dégâts. *[Stat. du ch. de fer].*

— **Zibeftsché.** A 7 h 01 m du soir un fort tremblement de terre vertical, accompagné de bruit souterrain; durée de 2—3 secondes; les murs de la gare se sont un peu crevassés. *[Stat. du ch. de fer].*

Août

12. **Boucaroftsché.** Vers 3 h 15 m du soir une forte secousse dans la direction E-W; durée de 4 minutes (?). *[Stat. du ch. de fer].*

13. **Bouyéneftsche.** A 3 h 20 m du matin une forte secousses dans la direction E-W; durée de 6 secondes; pas de dégâts. *[Stat. du ch. de fer].*

16. **Elbassan.** Le soir, vers 9 heure deux fortes secousses. A 11 h du soir une faible secousse. *[L'Agent commercial de Bulgarie à Bitolia].*

17. **Krivolak.** Vers 1 h 10 m du soir une secousse d'une durée de 8—10 secondes; pas de dégâts. *[Stat. du ch. de fer].*

— **Miroftché.** A 1 h 13 m du soir une violente secousse dans la direction E-W; durée de 3 secondes; les murs de la gare, de la buandérie et de la baraque des gendarmes se sont crevassés et le haut du foyer de la baraque des gendarme est tombé. La pendule du bureau s'est arrêtée juste à 1 h 13 m. Le personnel d'un train de marchandises qui se trouvait, dans la station fut consterné. Quelques négociants de cette gare, se trouvant à ce moment dans leurs maisons, pris de panique se sont enfuis en dehors et sont venus camper près de la gare. *[Stat. du ch. de fer].*

17. **Stroumitza.** Depuis 1 h 12 m du soir jusqu'à 6 h 15 m du matin du jour suivant (18 août) des fortes et faibles secousses se sont faits sentir à intervalles de 15 à 30 minutes. La gare a subi plusieurs fêlules au murs ainsi que tous les magasins de ce parage. *[Stat. de ch. de fer].*

24. **Prilèpe.** Vers midi un faible tremblement de terre d'une durée de 2—3 secondes. *[L'Agent commercial de Bulgarie à Bitolia].*

Novembre

9. Le matin vers 9 1/2 heure dans le **Gorni-Dèbre** a eu lieu un faible et dans le kaaza de **Réca** — un fort tremblement de terre. *[L'Agent commercial de Bulgarie à Bitolia].*

Азбученъ списъкъ на мѣстата, въ които сѫ забѣлѣжени земетресения или сеизмични бучения прѣзъ 1907 год.

(Числата обозначаватъ страницитѣ на книгата).

Алобасъ (гледай Червенаково) 28, 29, Атлари (гл. Жребчево) 28.
Багренци 21, Байлово 26, Баланово 20, Баня 28, Баня-Чепинска 18, 20, 23, 28, 30, Батакъ 23, Батановци 24, Берсинъ 21, Биримирци 11, Бистрица 12, Блъсничево 23, Бобовъ-долъ 3, 21, Бобошево 3, 4, 17, 19, 21, Божица 21, Босилеградъ 21, Бояна 4, 12, Брацигово 23, Брусникъ 19, Брѣстница 21, Буенефче 63, Букарофче 63, Буково 30, Буново 24, Бургазъ 4, Бусманци 12, Бухово 12, Бѣлащица 18, Бѣлица 25, Бѣлово 23, Бѣлчинъ 25.
Вакарелъ 25, Варна 17, Витоша 4, Владая 12, 26, Волуякъ 12, Враждебна 12, 26.
Гаджилово 17, Германъ 13, Голѣмъ-монастиръ 51, 52, 53, 54, 55, 56, 57, 58, 59, 61, Горна-Баня 13, Горна-Василица 25, Горна-Лимна 22, Горни-Дебъръ 64, Горни-Лозенъ 11, Горубляне 11, Гурково 28, Гюбелъ-Курфалии 55, Гявуръ-суютчукъ 4, 17.
Дерменъ-дере 19, Джумалии (гл. Сборище) 28, Дивотино 26, Дилджилери (гл. Градецъ) 58, Долна-Баня 25, 31, Долни-Богровъ 13, Долни-Любатъ 22, Долни-Околъ 13, Долни-Пасарелъ 13, Долни-Раковецъ 25, Долно-дере-кьой (гл. Поройна) 18, Драгалевци 14, Драгичево 14, Драма 59, Друганъ 25, Дрѣново 18, 27, Дуванджа 18, Дупница 3, 21, Дървеница 14, Дърманци 23.
Егълница 25, Елбасанъ 63, Елешница 14, Еловдолъ 25, Еремия 22, Ессебеглии 53, 60, Етрополе 24, Ешекчии (гл. Николаево) 28.
Жедна 25, Желѣзница 14, Жиленци 22.
Запалия 28, Зибефче 63, Златица 24, Злогошъ 22, Злокучене 14.
Иваняне 14, Илиници 14, Искрецъ 26, Ихтиманъ 25.
Каваклии 53, Кадж-аланъ (гл. Сѫдийско-поле) 28, Казанлъкъ 20, Казичане 14, Калфа-кьой 53, 57, 58, 59, Каражда-Муратлии 57, 60, Караджово 18, 29, Караларъ 26, Кара-Орманъ (гл. Черна-Гора) 29, Катуница 18, Куртово-Конаре 18, Каяджикъ 54, 56, 58, 59, 60, Каялж-дере 54, 55, 56, Клисура 27, Княжево 14, Козосъ-моде (гл. Козарево) 28, Конари 28, Копривщица 24, Коркина 21, Кортенски-бани 28, Костенецъ 26, 31, Кочериново 3, 21, Коюнъ-Бунаръ 52, Красно-село 15, Кривина 15, Криволакъ 64, Кричимъ 24, Крумово 29, Куманица 15, Кюстендилъ 22.
Лесичово 18, 19, 23, 30, Лилково 31, Лобошъ 25, Ловечъ 22, Лозно 22, Локорско 15, 26, Ломница 22, Луковитъ 23, Лъжене 24, 28, 30, Лѣшниково 52.
Макоцево 26, Малъкъ-монастиръ 51, Меричлери 19, Мирково 24, Мирофче 64, Мраморъ 15, Мърчаево 15.
Нова-махала 29, Новоселци 26.
Обеля 15, Одринъ 63, Оризари 28, Орхание 23, Очуша 26.
Панагюрище 23, Панчарево 11, Перущица 24, Петричъ 23, Петроханъ 20, Пещера 24, Пирдопъ 24, Плѣвенъ 24, Поибрене 23, Попово 15, Поповяне 26, Прилѣпъ 64.

Рашка-Граищица 22, Радилово 24, Радомиръ 25, Река 64, Рила 17, 21, Рилскимонастиръ 3, 4, 17, 20, 21, 27, 30.
Садово 18, Садъклии (гл. Вѣренъ) 29, Самоковъ 3, 26, 31, Саранци 15, 26, Свѣтоврачане 15, Симеоново 16, Синанлии 17, 57, Ситняково 3, 4, 17, 19, 20, 27, 29, 31, Слатина 16, Слокощица 22, Смочево 21, Соволино 22, Сотиръ 18, 24, София 3, 4, 17, 27, 28, Срѣмъ 17, Станимака 27, Строево 18, Струмица 64, Стрѣлча 19, 23, Студена 16, 27, Сюлюшлии (гл. Пловдивтово) 29.
Талашманлии 54, 55, 56, 57, 58, 59, 60, 61, Твърдица 28, Терзобасъ (гл. Източно-Шивачево) 23, Тишаново 22, Тополово 29, Трънъ 3, 27, Тутраканъ 30.
Фролошъ 21.
Хвойна 31, Хераково 27, Химитлии (гл. Благодѣтелно) 60.
Цариградъ 63, Цървище 22, Църнощица 22.
Чалтакчии (гл. Оризово) 29, Чамкурии 20, Чамурлии 16, 26, Чанакчии (гл. Долно-Паничерево) 23, Челопечене 16, Чепеларе 27, 29, 31, Чепинци 16, Червени-брѣгъ 21, Чикарджии (гл. Царско-село) 29, Чирпанъ 29, Чуковецъ 25, Чупетлово 16.
Шахлии 52, Шевкуларе (гл. Свѣтлина) 55, Широка-лака 27, 31.
Югово 19, Юрюшитъ (гл. Крумово) 60.
Явузъ-дере 52.

Съдържание. — Table de matières.

Земетресения въ България прѣзъ 1907 . . . . . 1—31
Tremblements de terre en Bulgarie pendant l'année 1907 . . . . . 33—47
Статистика 1892—1907 Statistique . . . . . 48—49
Първа притурка: Сеизмични бучения въ Монастирскитѣ баири, Къзълагашка околия . . . . . 51—61
Втора притурка: Земетресения въ Европейска Турция прѣзъ 1907 . . . 63—64
Bruits sismiques dans les collines Monastirski-baïri . . . . . 65—74
Tremblements de terre en Turquie d'Europe pendant l'année 1907 . . . 75—76
Азбученъ списъкъ на мѣстата, въ които е имало земетресения или сеизмични бучения прѣзъ 1907 . . . . . 77—78

1188—1908

Централна метеорологическа станция

Земетресения въ България

№ 9

Отчетъ за забѣлѣжените земетресения прѣзъ 1908 година

отъ

Спасъ Вацовъ

директоръ на централната метеорологическа станция

Tremblements de terre en Bulgarie

№ 9

Liste des tremblements de terre observés pendant l'année 1908

par

Spas Watzof

directeur de l'institut météorologique central

София — Sofia

Държавна Печатница — Imprimerie de l'Etat

1909

Le texte français aux pages 65—96

Печатни грѣшки.

На стр.	2,	редъ 18,	вмѣсто	1·30*c*	да се чете 1·30*в*.
„ „	„	„ „	„	$1^1/_2 c$	„ „ „ $1^1/_2 в$.
„ „	5,	„ 9,	„	Въ 2·28c усѣтенъ *вертикаленъ*,	да се чете въ 2·38c усѣтенъ *слабъ*.
„ „	13,	„ 31,	„	Бистренъ	да се чете Бистрецъ.
„ „	32,	„ 21,	„	Бъзовицъ	„ „ „ Бъзовецъ.

Прѣдговоръ.

Въ настоящата книжка е въведена тая промѣна, че прѣдъ земетресенията, които сж станали въ едно и сжщо денонощие, датата е повторена съ сжщото число толкова пжти, колкото отдѣлни по врѣме земетресения е имало прѣзъ денонощието. За редица мѣста, въ които е усѣтено едно и сжщо земетресение — безъ да се гледа, че часоветѣ поради неточността на часовницитѣ не сж напълно еднакви — датата е написвана само срѣщу първото отъ тия мѣста. Когато редицата отъ мѣстата е трѣбвало да прѣмине и на слѣдната страница, тогава датата е повторена, като е придружена съ звѣздица.

Сеизмичнитѣ бучения, които на 1907 година бѣха наблюдавани въ къзълагашко и ямболско, сж поставени като отдѣлна притурка къмъ отчета за сжщата година (книжка 8-ма). Бученията, които сж забѣлѣжени въ страната прѣзъ 1908 година, не сж отдѣлени, а сж турнати въ настоящата книжка по хронологически редъ на своето мѣсто между земетресенията; обаче, въ таблицата на стр. 94, както за 1907, така и за 1908, не сж причислени тия бучения, които не сж били придружени отъ усѣтени земетресения. Въ тая таблица не влизатъ и земетресенията, които сж отбѣлѣжени само отъ сеизмоскопитѣ, безъ да сж били усѣтени.

София, юлий 1908.

С. Вацовъ.

Азбученъ списъкъ на мѣстата, въ които сѫ забѣлѣжени земетресения прѣзъ 1908 г.

(Числата обозначаватъ страницитѣ на книгата).

Абланица 19, **Авдулла** 40, **Агатово** 29, **Аджаръ** 54, **Ак-орманъ** 41, **Айдемиръ** 38, **Ай-догду** 45, **Айтосъ** 53, **Аканджилари** 29, **Аккадъпларъ** 39, **Акчаеръ** 23, **Акчаръ** 9, **Акъ бунаръ** 40, **Акъ-Мехметъ** 48, **Александрово** 19, **Алтимиръ** 14, **Алфатаръ** 39, **Анхиало** 53, **Арабларъ** 50, **Арбанаси** 24, **Армени** 30. **Армутлии** 41, **Арнаутларъ** 43, **Арнаутъ** 35, **Асѣново** 24, **Асъл-бейлии** 44, **Атъ** 35, **Ахмакъ**, 35, **Ахматларъ** 38, **Аязларъ** 50.

Бабукъ 39, **Байрямъ-бунаръ** 41, **Балабанларъ** 39, **Балабанлии** 32, **Балбунаръ** 33, **Балванъ** 26, **Балджи-Омуръ** 50, **Балчикъ** 43, **Баниска** 32, **Баня-Ченишка** 58, **Батинъ** 32, **Бахрешъ** 29, **Беброво** 31, **Бей-бунаръ** 41, **Бѣрковица** 13, **Бешлии** 15, **Бистрецъ** 13, **Благодѣтелно** 4, **Блъсковци** 31, **Блъсничево** 17, **Бобовъ-долъ** 5, **Божещитѣ** 30, **Бойница** 11, **Болу-къса** 49, **Борисово** 33, 50, 54, **Борованъ** 16, **Босна** 39, **Бохотъ** 20, **Бракевци** 11, **Брѣгово** 9, **Брѣзье** 57, **Брѣница** 16, **Брѣстовица** 32, **Брѣстово** 19, **Брѣстъ** 21, **Брѣшлянница** 20, **Буковецъ** 26, **Букьовци** 15, **Бургазъ** 53, **Бурумлии** 32, **Бутапъ** 15, **Бутово** 26, **Бѣглежъ** 20, **Бѣла** 32, **Бѣла-Рада** 9, **Бѣла-Рѣка** 29, 51, **Бѣла-Слатина** 17, **Бѣла-Черкова** 26, **Бѣлево** 44, **Бѣли-бродъ** 15, **Бѣлово** 56, **Бѣлоградчикъ** 11, **Бѣляново**, 32, **Бѣзовецъ** 32, **Българене** 23, **Бърдарски-Геранъ** 17, **Бъркачъ** 20.

Варна 44, **Видинъ** 10, **Виная** 21, **Виская** 38, **Вировско** 17, **Вишовъ-градъ** 26, **Владимирово** 41, **Владиня** 19, **Влаховичъ** 11, **Влашица** 25, **Водица** 50, **Войвода** 46, **Врабене** 19, **Враждебна** 4, **Вратца** 13, **Въбелъ** 21, **Вълкова-Слатина** 12, **Вълчедърма** 12, **Вълчи-трънъ** 20, **Върбица** 51, **Вървъ** 9, **Вардунъ** 49, **Вършецъ** 13, **Вѣтренъ** 7, 55, 60.

Габаре 17, **Габарево** 54, **Габрово** 30, **Гагланица** 13, **Гагово** 50, **Гаджилово** 6, **Галиче** 15, **Гарванъ** 30, 39, **Гаргалъкъ** 43, **Гаурене** 21, **Гелинджикъ** 42, **Гигенъ** 21, **Гигенъ-махала** 22, **Глава** 17, **Гложене** 15, 18, **Говежда** 13, **Годечъ** 58, **Голенци** 12, **Голѣма-Ада** 35, **Голѣма-Кайнарджа** 39, **Голѣма-Кокарджа** 36, **Голѣмо-Враново** 33, **Голѣмо-ново** 50, **Голѣмо-Яларе** 26, **Горна-Бѣшовица** 14, **Горна-Гнойница** 12, **Горна-Митрополия** 20, **Горна-Орѣховица** 25, **Горна-Студена** 23, **Горни-Богровъ** 4, **Горня-Вадинъ** 15, **Горно-Абланово** 32, **Горно-Кюселере** 54, **Горно-Озирово** 13, **Горно-Пещене** 14, **Горно-Черковище** 54, **Горско-ново-село** 25, **Горско-Сливово** 29, **Градецъ** 52, **Градинарово** 44, **Градище** 26, 46, **Гривица** 20, **Гуляици** 22, **Гурково** 9, **Гушанци** 13, **Гьолъ-Бунаръ** 32, **Гьочери** 46, **Гявуръ-суютчукъ** 43.

Дамяново 30, **Двѣ-могили** 32, **Дебелцово** 30, **Дебово** 22, **Деветаки** 19, **Девня** 44, **Деде-балъ** 31, **Демирджилеръ** 36, **Денизлеръ** 38, **Дервишко** 22, **Джаферлерь** 38, **Дживелъ** 47, **Джурово** 22, **Дивдѣдово** 46, **Дикили-ташъ** 36, **Дисевица** 20, **Дичинъ** 26, **Добралево** 15, **Добревци** 18, **Добри-дѣлъ** 25, **Добричъ** 42, **Добромирка** 30, **Доймушларъ** 39, **Докчаларъ** 39, **Долна-Вереница** 12, **Долна-Гнойница** 15, **Долна-Кремена** 14, **Долна-Липница** 27, **Долна-Монастирица** 32, **Долна-Орѣховица** 25, **Долни-Богровъ** 9, **Долни-джбнакъ** 20, **Долни-Ломъ** 11, **Долни-Луковитъ** 16, **Долно-Павликени** 19, **Долно-Церовене** 12, **Доспатлии** 31, **Драганово** 25, **Драгоево** 52, **Дрѣновецъ** 36, **Дрѣново** 19, 29, **Дуланъ** 34, **Дуранъ-Кулакъ** 43, **Дърманци** 17, **Дѣлейна** 10.

Еверче 36, **Ези-бей** 42, **Екисче** 42, **Елена** 31, **Енево** 46, **Енидже** 42, **Ени-кьой** 44, **Енчовци** 29, **Ердини** 41, **Ески-Джумая** 49, **Етъръ** 30.

Жеравна 52.

Зараево 50, **Звѣрино** 14, **Згалювецъ** 20, **Златарица** 31, **Златарь** 52.

Ибричени 27, **Игнатица** 14, **Изворъ** 10, **Илаковъ-рѧтъ** 31, **Имрихоръ** 46, **Инджекьой** 25, **Искрецъ** 57, **Ихтиманъ** 58.

Кабиюкъ 46, **Кавакли** 53, **Каварна** 48, **Кадѧ-кьой** 44, **Казанлъкъ** 7, 54, **Каленикъ** 19, **Калоферъ** 54, **Калипетрово** 39, **Каломенъ** 29, **Калтинецъ** 25, **Калугерово** 59, **Калфа-дере** 36, **Каменецъ** 20, **Капиново** 31, **Кара-Агачъ** 44, **Кара-Арнаутъ** 36, **Кара-ачъ** 34, **Каравеллеръ** 50, **Карагьозъ** 36, **Караджаатъ** 45, **Карансенъ** 23, **Кара-Коджали** 33, **Каралии** 42, **Караманово** 23, **Каранъ-Върбовка** 33, **Кара-Орманъ** 39, **Карачулфаларъ** 51, **Карбинци** 11, **Карнобатъ** 53, **Карѧ-кьой** 49, **Касапларъ** 46, **Каспичанъ** 46, **Катунецъ** 19, **Кеди-юренъ** 49, **Кеманларъ** 36, **Керменли** 53, **Кесарово** 25, **Килиджилеръ** 51, **Кили-Кадѧ** 41, **Килифарево** 27, **Кириикъ-бегъ** 10, **Кисово** 34, **Кметово** 31, **Кованлъкъ** 27, **Ковачица** 12, **Ковачовецъ** 50, **Коджа-дуганъ** 49, **Козлодуй** 16, **Конловци** 22, **Колена** 54, **Колово** 36, **Комщица** 56, **Конакъ** 50, **Константинъ** 31, **Копривщица** 56, **Кортенски-бани** 53, **Костанденецъ** 34, **Костелъ** 31, **Костинбродъ** 57, **Котелъ** 52, **Котеновци** 12, **Кочина** 39, **Кочово** 52, **Кошава** 10, **Кошовъ** 34, **Крамолинъ** 30, **Красенъ** 34, **Краново** 55, **Кривина** 9, **Кривня** 36, **Криводолъ** 14, **Крумово** 44, **Крушето** 26, **Крушовене** 16, **Крушовица** 16, **Кула** 11, **Кулина-вода** 22, **Куртъ-бунаръ** 41, **Купино** 14, **Кутово** 10, **Куцина** 27, **Къзълларъ** 47, **Кьопекьой** 51, **Кьосе** 50, **Кьосе-Абди** 38, **Кьосе-Айдънъ** 40, **Кюлевча** 46, **Кюприкьой** 45, **Кюстендилъ** 58.

Левски 21, **Леденикъ** 27. **Лесичарка** 31, **Лесичери** 27, **Лефеджи** 25, **Лехчево** 12, **Ловечъ** 19, **Ловнидолъ** 30, **Лозенъ** 25, **Лозница** 22, **Ломъ** 12, 60, **Ломъ-Черковна** 33, **Лопянъ** 18, **Луковитъ** 17, **Лъжене** 19, 58, **Лѣсковецъ** 16, 25, **Лѣсура** 14, **Лѣтница** 19, **Люблянъ** 50, **Люта** 13, **Лютъ-бродъ** 14.

Малка-Врѣстница 18, **Малка-Желѣзна** 60, **Малка-Кайнарджа** 40, **Малкочево** 30, **Малорадъ** 16, **Марашъ** 52, **Марковча** 47, **Медвенъ** 52, **Мекишъ** 27, **Меричлери** 3, 4, **Метковецъ** 12, **Мечка** 22, **Мийковци** 31, **Минда** 31, **Мичковци** 31, **Мишюклии** 27, **Мокрешъ** 12, **Муладалларъ** 47, **Муратлъръ** 49, **Муслиево** 22, **Мусина** 27, **Мъртвица** 21, **Мършовица** 22, **Мѧгуре** 22.

Надарово 49, **Неша** 45, **Неговановци** 10, **Неданъ** 28, **Николаево** 25, **Николаевско** 44, **Никюпъ** 28, **Никополъ** 22, **Новачене** 22, **Новградъ** 23, **Новипазаръ** 47, **Ново-село** 10, 28, 34, **Новоселъ** 47.

Образцовъ-чифликъ 34, **Обрѣтеникъ** 33, **Одантѣ** 28, **Одърне** 21, **Опака** 50, **Опанецъ** 21, **Орхание** 56, **Орѣховица** 21, **Орѣхово** 16, **Орѣшене** 17, **Орѣшъ** 23, **Осиково** 14, 33, **Осиковска-Лакавица** 56, **Османъ-Пазаръ** 51, **Осмаръ** 52, **Осмо-Калугерово** 20, **Острецъ** 20, **Острица** 33, **Островъ** 16, **Осѣнецъ** 36.

Павелъ 24, **Павликени** 28, **Падѧрларъ** 51, **Пазарджикъ** 56, **Паламарца** 50. **Панагюрище** 56, **Паничере** 55, **Параджикъ** 41, **Паскалевецъ** 28, **Патрешко** 19, **Патрешъ** 28, **Перникъ** 59, **Петроханъ** 7, 13, 58, 59, **Петъ-могили** 4, **Пещера** 58, **Пиперково** 24, **Писанецъ** 34, **Плаково** 28, **Плѣвенъ** 6, 21, **Подайва** 47, **Полски-Трамбешъ** 28, **Полско-Косово** 33, **Попина** 40, **Попово** 51, **Посабина** 51, **Провадия** 45, **Прогорѣлецъ** 12, **Прѣславъ** 52, **Пушево** 28, **Пчеларево** 42.

Рабиша 11, **Равнище** 18, **Радиненецъ** 21, **Радомиръ** 58, **Радославово** 57, **Разградъ** 37, **Разградъ-гара** 36, **Ракитница** 10, **Распоповци** 32, **Рахманларе** 55, **Рахманлии** 55, **Рахманъ-Ашикларъ** 40, **Рилски-монастиръ** 3, 4, 5, 6, 7, 8, 58, 59, 60, **Рогозенъ** 16, **Русе** 34, **Русларъ** 44, **Рѣка-Девне** 45, **Рѣсенъ** 28, **Рѣховцитѣ** 30.

Салишъ 11, **Салманово** 52, **Самоводени** 28, **Самоковъ** 5, 58, **Сарсанларъ** 38, **Сарѧ-гьолъ** 44, **Сарѧ-яръ** 24, **Сваленикъ** 35, **Свищовъ** 24, **Севлиево** 30, **Селановци** 16, **Семерджиево** 35, **Сенебиръ** 47, **Сергювецъ** 25, **Силистра** 5, 8, 40, **Ситняково** 3, 4, 5, 6, 7, 9, 59, 60, **Скравена** 56, **Сливенъ** 53, **Смо-**

чево 5, Смърданъ 11, Смѣдово 52, Сомовитъ 23, Сотево 20, София 3, 5, 6, 7, 8, 57, 58, 59, 60, Спасово 43, Спахларъ 51, Сребърна 40, Срѣдни-Чифликъ 35, Срѣдно-Чамурлии 42, Стамболово 28, Стара-Загора 54, Старо-Ново-село 55, Старопатица 11, Старо-село 14, 38, Староселци 21, Стеврекъ 32, Стижаровъ 24, Стражица 26, Струга 67, Стрѣлча 59, Стърмень 33, Стубелъ 13, Сунгурларъ 40, Сухиндолъ 30, Сушица 26, Сърть-аланъ-хасъ 35, Сѣново 38.

Табачка 33, Талашманлии 3, 4, 59, Тантури 26, Татари 24, Ташчи 37, Теке 43, Тепава 19, Тестеджии 45, Тетово 35, Тича 51, Тодоричене 18, Толювци 32, Толовица 11, Топчии 37, Торлакъ 37, Торосъ 18, Трънъ 56, Тръстеникъ 21, 23, 35, Трѣвна 29, Тутраканъ 38, Търнава 17, Търничени 54, Търново 28, Тюркъ-Арнаутларъ 44, Тюркъ-смилъ 38.

Узундже-аланъ 51, Урбабинци 11, Усулъ-кьой 41.

Филиповци 56, Флорентинъ 11, Фюлбеллеръ 51.

Хаджи-Муса 24, Хайрединъ 16, Халово 11, Хасж-кьоселеръ 42, Хотница 29, Хубавене 18, Хърлецъ 16, Хърсово, 37, 47, Хюджекии 33.

Царевецъ 24, Царибродъ 58, Церова-корня 29, Церово 7, 9, Циганово 26.

Чадърлии 30, Чаиръ 26, Чаушево 24, Чекендинъ 49, Челопечене 4, Чепеларе 3, 7, Червена-вода 35, Черешово 35, Чехларе 5, Чипоровци 13, Чифутъ-кьой 42, Чукурово 38.

Шабла 8, 43, Шадж-кьой 45, Шаврии 41, Шекере 38, Шемшево 29, Шишенци 11, Шуменъ 47, Шумнене 18.

Щръклево 35.

Юнузъ-Абдалъ 38, Юперъ 35.

Яйла 44, Ялжиларъ 49, Ямболъ 53, Ясенково 48, Ясж-тепе 45.

Стълбица на Rossi-Forel, по която е опрѣдѣлена силата или интензивността на земетресенията.

1) Земетресението отъ първа стъпень е дотолкова слабо, щото рѣдко може да се усѣти отъ най-навикнали хора; даже сеизмографи отъ двѣ различни системи могатъ да не отбѣлѣжатъ такова земетресение.

2) Земетресения отъ втора стъпень могатъ да бждатъ отбѣлѣжени и отъ разни видове сеизмографи, сеизмометри или сеизмоскопи; но само малцина упражнени хора могатъ да усѣтатъ такива земетресения, и то кога се намиратъ въ покой.

3) Третостъпенно се нарича такова земетресение, което могатъ да усѣтатъ повечко хора, когато се намиратъ въ покой; то е доста силно за да може да се опрѣдѣли и посоката и траянето му.

4) Земетресението е четиристъпенно, когато го усѣтятъ и хора, които сж въ движение; отъ него се поклатва покъщнината, раздрусватъ се прозорцитѣ, разтварятъ се вратитѣ, потърсва се подътъ, таванътъ и др. т.

5) Земетресението е отъ пета стъпень, когато изобщо го усѣти всичкото население въ мѣстото; отъ него се размѣства покъщнината, нѣкои камбани захващатъ слабо да звънятъ.

6) Шестостъпенно е земетресението, когато отъ него се събудятъ всички заспали хора, камбанитѣ общо наченатъ да звънятъ, полилеитѣ наченатъ да се люлѣятъ, махалата на часовницитѣ се спратъ, дървесата се разклатятъ, нѣкои хора се изплашатъ и избѣгатъ на двора и др. т.

7) Отъ седмостъпенно земетресение се повалятъ подвижни прѣдмети, пада лѣпилото на дуварите, черковнитѣ камбани общо биятъ, става обща тревога; но нѣма сериозни повръди на постройкитѣ.

8) Земетресението се означава като осмостъпенно, когато и комининтѣ наченатъ да се събарятъ, образуватъ се цѣпнатини въ зидоветѣ на кжщитѣ и др. т.

9) При деветостъпенно земетресение се събарятъ, отчасти или изцѣло, по нѣколко здания.

10) Отъ десета стъпень сж тия земетресения, при които наставатъ голѣми разрушения, размѣстване на земни пластове, разпукване на земната кора, събаряне на скали, планини и пр.

Земетресения въ България

1908

Tremblements de terre en Bulgarie

Мѣстата, въ които е имало земетресение, сж поименовани въ тая книга споредъ най-послѣдното административно дѣление на държавата.

Числата, поставени прѣдъ всѣко мѣсто, означаватъ датата по новъ стилъ. Колкото пжти въ нѣкой день е имало земетресение, толкова пжти е поставяна все сжщата дата. За редица мѣста, въ които е усѣтено едно и сжщо земетресение — безъ да се гледа, че часоветѣ поради неточностьта на часовницитѣ не сж напълно еднакви — датата е написвана само срѣщу първото отъ тия мѣста; но когато редицата отъ мѣстата е трѣбвало да прѣмине и на слѣдната страница, само тогава датата е повтаряна и придружавана съ звѣздица, както е направено, напримѣръ, на стр. 10 въ тая книга.

Деньтъ се брои отъ полунощь до полуиощь. Часоветѣ отъ полунощь до пладне сж означени съ буквата *с*, а тия отъ пладне до полунощь — съ *в*. Означаването на врѣмето се обяснява съ слѣднитѣ примѣри: 10·35·10в значи: 10 часътъ, 35 минути и 10 секунди слѣдъ пладне; 1·30с значи *точно* 1 часътъ и 30 минути слѣдъ пладне, а 1·½с значи *около* 1 часътъ и 30 минути слѣдъ пладне; 12с значи тъкмо пладне, а 12в — тъкмо полунощь на деня, който се свършва.

Часоветѣ сж изразени по официално врѣме, т. е. по срѣдно източно-европейско врѣме (по 30-ия меридианъ източно отъ Гринвичъ), по което именно трѣбва да вървятъ часовницитѣ на всѝчки телеграфо-пощенски и желѣзнични станции въ Царството.

За краткость е прието да се означава съ *М. С.* — метеорологическа станция, съ *Д. С.* — дъждомѣрна станция, съ *Т. П. С.* — телеграфо-пощенска станция, съ *Ж. С.* — желѣзнична станция, съ *Н. У.* — народенъ учитель, съ *О. У.* — общинско управление, съ *З. К.* — клонъ отъ земледѣлческата банка. При това, И означава изтокъ, З — западъ, С — сѣверъ, Ю — югъ, ЮЗ — югозападъ, СИ — сѣвероизтокъ и т. н.

1908

(Датитѣ по новъ стилъ)

Януарий

11. **София.** На 10·35·10в сеизмоскопътъ показа неусѣтено земетресение. *[М. С.]*.

15. **Меричлери** (Чирпанска околия). Секретарь-бирникътъ Хр. Пеневъ, когато рѫботѣлъ въ канцеларията на общинското управление, чулъ силно подземно бучене отъ Ю къмъ С. Помислилъ, че се събаря нѣщо въ училището, което е близо до общинското управление и отишълъ да види какво става. *[Н. У.]*.

18. **Ситняково** (Самоковска околия). Около 1·30с слабо подземно бучене. *[М. С.]*.

18. **Рилски-монастиръ.** Въ 10·25с силенъ трусъ откъмъ ЮЗ. *[М. С.]*.

Ситняково. Въ 10·28с подземно бучене съ слабо земетресение, което трая около 3 секунди. *[М. С.]*.

$^{18}/_{19}$. **Меричлери.** Къмъ полунощь селенинътъ Боню Петковъ, като отивалъ да спрѣ единъ кранъ въ парната мелница въ селото, чулъ силно подземно бучене. Такива сѫщо бучения е чувала всѣка нощь въ продължение на единъ мѣсецъ и училищната слугиня Дона Грудева. Кѫщата ѝ се намира на възвишеността „Хисаря“, до селото. *[Н. У.]*.

23. **Талашманлии** (Ямболска околия). Къмъ 9·50в силно подземно бучене, много издълбоко, откъмъ Монастирскии баиръ. Трая 20 секунди. Земенъ трусъ нѣмаше. *[С. Куневъ]*.

26. **Чепеларе.** Въ 6·55в второстепенно вълнообразно земетресение, придружено отъ слабо бучене; трая 2 секунди. *[М. С.]*.

Забѣлѣжка. На запитването, отправено до телеграфната станция въ Широка-лъка, дали на 26 Януарий около 7 часътъ вечерьта е усѣтено земетресение, е отговорено отрицателно.

26. **Благодѣтелно** (бивше **Химитлии**, Новозагорска околия). Около $11\frac{1}{2}$ часътъ вечерьта леко подземно вълнение откъмъ Монастирскитѣ баири. *[Д. Стефановъ, учитель].*

Петь-могили (Новозагорска околия). Къмъ 10·05в подземно бучене, придружено отъ гръмъ и търсене, по посока отъ СЗ къмъ ЮИ. *[О. У.].*

Талашманлии. Въ 9·35в силно бучене, придружено отъ слабъ земенъ трусъ по посока отъ И къмъ З. Трая около $2\frac{1}{2}$ секунди. *[С. Кунев, учитель].*

29. **Меричлери.** Къмъ $6\frac{1}{2}$ часътъ вечерьта не особено силно подземно бучене съ продължителность около два часа (?). Чува се само като си тури човѣкъ ухото на земята. *[Н. У.].*

30. **Меричлери.** На разсъмване слабо подземно бучене. *[Н. У.].*

30. **Ситняково.** Въ 11·23в слабо подземно бучене. *[М. С.].*

Февруарий

12. **Рилски-монастиръ.** Въ 8·39с второстепененъ вертикаленъ трусъ. *[М. С.].*

Ситняково. Въ 8·48с слабо земетресение, което трая около 5 секунди. *[М. С.].*

24. **София.** На 5·00·43в сеизмоскопътъ показа неусѣтено земетресение. *[М. С.].*

Челопечене (Софийска околия). Къмъ 5·10в два вълнообразни труса прѣдхождани отъ подземни гърмежи, прилични на тоновии, слушани отъ далечъ; посока отъ З къмъ И. Таванътъ на общинската канцелария пропука. *[О. У. и Н. У.].*

26. **София.** На 6·05·05в сеизмоскопътъ показа неусѣтено земетресение. *[М. С.].*

Челопечене (Софийска околия). Около 6·20в единъ трусъ, по-силенъ отъ трусоветѣ на 24 февруарий т. г., придруженъ отъ силно подземно бучене. Паянтовитѣ сгради слабо прискърцаха и окачени прѣдмети се разлюляха. *[О. У. и Н. У.].*

Забѣлѣжка. Отъ разпитване селяни изъ околнитѣ на Челопечене села се узна, че земетресенията на 24 и на 26 февруарий сж усѣтени слабо и въ Враждебна, **Горни-Богровъ, Долни-Богровъ** и **Кривина**, а не усѣтени въ Бусманци, Бутунецъ, Желява, Казичане, Подуене, Чепинци и Яна.

27. **Рилски-монастиръ.** Въ 2·41с два четиристепенни вълнообразни труса, отъ които вторият по-слабъ; траяха 3 секунди. *[М. С.]*.

София. Въ 2·42·08с сеизмоскопътъ показа неусѣтено земетресение. *[М. С.]*.

27. **Рилски-монастиръ.** Въ 2·48с единъ третостепененъ трусъ; трая 2 секунди. *[М. С.]*.

Ситняково. Въ 2·48с третостепенно земетресение по посока отъ ЮЗ къмъ СИ, придружено отъ подземно бучене. Трая около 4 секунди. Залюлѣ се зданието и азъ се събудихъ отъ сънь. *[М. Кършнякъ.]*.

Забѣлѣжка. На запитването, отправено до 8 телеграфни станции около Рилски-монастиръ и Ситняково и до 5 общини въ Самоковска и 8—въ Дупнишка околия, дали на 27 февруарий къмъ 2·42с и 2·48с е усѣтено земетресение, отговориха утвърдително само отъ **Бобовъ-долъ** (Дупнишка околия) — силно, безъ бучене, придрънкали прозорцитѣ на двуетажнитѣ сгради —, послѣ отъ **Самоковъ** и **Сиочево** (Дупнишка околия) — усѣтено отъ мнозина, придружено отъ силно подземно бучене; скърцали стѣни и тавани.

27. **Рилски-монастиръ.** Въ 2·49с второстепененъ трусъ, придруженъ отъ подземно бучене, прилично на далеченъ топовенъ гърмежъ; трая 2 секунди. *[М. С.]*.

29. **Рилски-монастиръ.** Въ 7·45в второстепененъ вълнообразенъ трусъ по посока отъ ЮЗ къмъ СИ. *[М. С.]*.

— **Чехларе** (Чирпанска околия). Отъ 3—4 мѣсеца въ селото ни се забѣлѣзватъ подземни бучения. Най-силни бѣха на $^4/_{17}$ срѣщу $^5/_{18}$ февруарий. Повтарятъ се прѣзъ половинъ часъ, а по нѣкога — прѣзъ 3—4 часа. Тѣ напомнятъ далечна гърмотевица или далечна артилерийска стрѣлба: въ началото силни, тѣ постепенно отслабватъ. Траятъ по 2—3 секунди. *[Ц. Бановъ, учитель]*.

Мартъ

13. **Силистра.** Въ 2·28с усѣтенъ вертикаленъ трусъ, показанъ и отъ сеизмоскопа. Усѣтили го и въ нѣкои отъ околнитѣ села. *[М. С.]*.

София. На 2·40·01с сеизмоскопътъ показа неусѣтено земетресение. *[М. С.]*.

17. **Рилски-монастиръ.** Въ 4·18с второстепененъ вълнообразенъ трусъ по посока отъ Ю къмъ С, придруженъ отъ слабо подземно бучене; трая 3 секунди. *[М. С.]*.

29. **Ситняково.** Въ 10·20с подземно бучене, което мина изведнажъ, безъ да се забѣлѣжи отъ коя страна иде. *[М. С.]*.

Земетресения въ България

1908

Tremblements de terre en Bulgarie

Августъ

4. **Рилски-монастиръ.** Въ 8·36с второстепенно вълнообразно земетресение отъ Ю къмъ С, придружено отъ подземно бучене; два труса, отъ които вторият по-силенъ. Трая 8 секунди. *[М. С.]*.

София. На 8·37·42с сеизмоскопътъ показа неусѣтено земетресение. *[М. С.]*.

9. **Силистра.** Около 10·15с сеизмоскопътъ показа неусѣтено земетресение. Чрѣзъ разпитване се узна, че трима души усѣтили по сѫщото врѣме слабо клатене. Единъ отъ тѣхъ, учитель, твърди, че чулъ и слабо тънтене, прилично на шумъ отъ далеченъ файтонъ. *[М. С.]*.

13. **София.** Въ 5·51·05с сеизмоскопътъ показа неусѣтено земетресение. *[М. С.]*.

16. **Рилски-монастиръ.** Въ 9·48с слабъ вълнообразенъ трусъ безъ подземно бучене, по посока отъ Ю къмъ С; трая 5 секунди. *[М. С.]*.

16. **Рилски-монастиръ.** Въ 11·20с слабъ вълнообразенъ трусъ по посока отъ Ю къмъ С, безъ подземно бучене; трая 3 секунди. *[М. С.]*.

16. **София.** Въ 12·04·07в сеизмоскопътъ показа неусѣтено земетресение. *[М. С.]*.

18. **Рилски-монастиръ.** Въ 7·15с единъ второстепененъ вълнообразенъ трусъ безъ подземно бучене, по посока отъ Ю къмъ С; трая 5 секунди. *[М. С.]*.

19. **София.** На 11·23·28с сеизмоскопътъ показа неусѣтено земетресение. *[М. С.]*.

20. **София.** На 12·30·15в земетресение, показано само отъ сеизмоскопа. *[М. С.]*.

23. **София.** На 2·24·56в неусѣтено земетресение, показано отъ сеизмоскопа. *[М. С.]*.

27. **София.** На 1·53·42в сеизмоскопътъ показа неусѣтено земетресение. *[М. С.]*.

Септемврий

18. **Шабла** (Балчишка околия). Къмъ 5 часътъ сутринъта силенъ трусъ, придруженъ отъ бучене. Слѣдъ половинъ часъ се повтори по-слабо. Посока отъ И къмъ З. *[Т. П. С.]*.

Октомврий

6. **Ситняково.** Въ 3·02с третостепенно земетресение по посока отъ З къмъ И. Затрепера зданието. *[М. С.]*.

6. **Цѣрово** (Пазарджишка околия). Около 12½в имаше слабо подземно бучене отъ ЮЗ къмъ СИ. *[О. У.]*.

I. Видинска околия:

6. **Акчаръ*.** Въ 11·45в силно вълнообразно земетресение по посока отъ СЗ къмъ ЮИ; трая една минута. *[Т. П. С.]*.

Врѣгово*. Въ 11·45в, облегнатъ върху апаратната маса, викахъ видинската станция на проба. Въ тоя моментъ почувствувахъ слабо друсане на масата, придружено отъ бучене като отъ каруца, което трая 5—6 секунди. На висящата ламба не се забѣлѣзваше никакво движение. Жицитѣ на апарата се клатеха. Веднага слѣдъ това цѣлата маса започна да се клати силно. Изправихъ се на краката си, обаче не можахъ да стоя, защото цѣлото здание се движеше; отново се облѣгнахъ на масата, а ламбата, както и жицитѣ на апарата силно се движеха. Забѣлѣзахъ, че зданието скърцаше. — Земетресението е усѣтено отъ всички будни и спящи, но не е причинило никакви поврѣди. Бѣше вълнообразно по посока отъ С къмъ Ю. *[Т. П. С.]*.

Вѣла-Рада. Слабо земетресение безъ бучене, по посока отъ З къмъ И. Усѣтено отъ малцина. *[О. У.]*.

Вървъ. Къмъ полунощь се зададе откъмъ южната страна на селото силно подземно бучене и веднага слѣдъ него започна силно земетресение, което мнозина и будни и спящи усѣтили. Скърцаха стѣнитѣ и таванитѣ, силно дрънкаха прозорцитѣ и се разлюлѣха висящитѣ прѣдмети. *[О. У.]*.

Гурково. Въ 11·40в се събудихъ отъ нѣкакво тропане и люлѣне на кревата ми. Помислихъ, че гърми и съ това си обяснихъ потропването на прозорцитѣ, но като станахъ, забѣлѣжихъ, че лампата, закачена въ срѣдата на тавана, се люлѣе, стори ми се, че нѣкой разрива нетрошената царевица, която е на тавана надъ стаята

* Звѣздичка е поставена подиръ името на всѣко мѣсто, отъ което безъ нарочно подканване съ получени съобщения за това земетресение, усѣтено почти въ цѣлата страна.

ми, и като не можахъ да стоя правъ, а се люлѣехъ, свѣтихъ се, че има земетресение. Веднага излѣзохъ вънъ. Крушовото дърво прѣдъ вратата се люлѣеше. Служащитѣ, разбудени отъ сънь бѣха сѫщо наизлѣзли. Това трая 2 секунди. Като се сѫди по люлѣнето на ламбата и дървото излиза, че посоката на земетресението е отъ З къмъ И и че то е вълнообразно. Придружено бѣ отъ бучене. Разправятъ, че е усѣтено въ Видинъ и околнитѣ села. *[Н. Цековъ — управитель на лозовия разсадникъ]*.

6*. **Видинъ***. Въ 11·35в ме събуди силно земетресение, което трая около 2 минути (?). Посоката като да бѣше отъ И къмъ З. Училищнятъ пазачъ, който по това врѣме ходилъ изъ стопанството, не го е усѣтилъ. *[Драговъ — управитель на лозарско-овощарското училище]*.

Въ 11·40в вълнообразенъ трусъ по посока отъ З къмъ И; трая 2 секунди. *[Т. П. С.]*.

Дѣлейна. Къмъ полунощь много слабо земетресение безъ подземно бучене. *[О. У.]*.

Изворъ. Земетресение, отъ което придрънкаха котлитѣ. *[О. У.]*.

Киримъ-бегъ. Земетресение съ подземно бучене, по посока отъ С къмъ Ю. Усѣтено отъ мнозина. *[О. У.]*.

Кошава. Силно земетресение. *[О. У.]*.

Кутово. Доста силно вълнообразно земетресение съ подземно бучене. *[О. У.]*.

Неговановци. Като спѣхъ на желѣзния си креватъ въ една отъ стаитѣ на общинското управление, дѣто е поставенъ и единъ шкафъ съ книжа, събудихъ се къмъ полунощь отъ хлопането на шкафа и забѣлѣжихъ, че креватътъ се люлѣе, а ламбата и прозорцитѣ дрънкатъ. Уплашихъ се и станахъ отъ леглото да избѣгамъ вънъ, но до като отвора вратата земетресението спрѣ. Трая всичко около 2 минути. Посоката бѣ отъ И къмъ З, а споредъ мнозина, било придружено и отъ силно подземно бучене. *[Секр.-бирникъ Г. Георгиевъ]*.

Ново-село*. Силно земетресение съ подземно бучене по посока отъ ЮЗ къмъ СИ. Трая 10 секунди. *[Т. П. С.]*.

Ракитница. Земетресение съ силно бучене. *[О. У.]*.

6*. **Смърданъ.** Земетресение безъ подземно бучене по посока отъ ЮЗ къмъ СИ. Усѣтено е отъ малцина. Разлюлѣли се котли. *[О. У.]*.

Флорентинъ. Силно земетресение съ подземно бучене, по посока отъ И къмъ З. Камбаната почнала да бие и се събудили заспали хора. *[О. У.]*.

II. Кулска околия:

Войница. Усѣтено само отъ нѣколцина. *[О. У.]*.

Вракевци. Земетресение безъ подземно бучене по посока отъ Ю къмъ С. Усѣтено било само отъ будитѣ по това врѣме. *[О. У.]*.

Кула*. Въ 11·30в доста силно земетресение отъ И къмъ З. *[Т. П. С.]*.

Старопатица. Силно и отъ мнозина усѣтено земетресение съ подземно бучене. Забѣлѣжено е падане на прѣдмети отъ полицитѣ и намаление на водата въ изворитѣ. *[О. У.]*.

Шишенци. Немного силно земетресение безъ подземно бучене. *[О. У.]*.

Урбабинци. Слабо земетресение. *[О. У.]*.

Халово. Земетресение безъ подземно бучене, усѣтено отъ мнозина. *[О. У.]*.

III. Бѣлоградчишка околия:

Вѣлоградчикъ*. Въ 11·42в вертикално (?) земетресение, придружено отъ слабо бучене. *[О. У.]*.

Влаховичъ. Слабо и отъ малцина усѣтено земетресение. *[О.У.]*.

Долни-Ломъ. Земетресение, отъ което силно придрънкаха прозорцитѣ. *[О. У.]*.

Карбинци. Земетресение безъ подземно бучене, по посока отъ З къмъ И, усѣтено отъ нѣколцина. Ламбата, котлитѣ и всички увѣсени прѣдмети се клатили, нѣкои по-вѣхти здания прискърцали. *[Н. У.]*.

Рабиша. Слабо земетресение съ подземно бучене. Усѣтено е и въ с. **Головица.** *[О. У.]*.

Салашъ. Слабо земетресение безъ бучене, по посока отъ З къмъ И, усѣтено отъ малцина. *[О. У.]*.

IV. Ломска околия:

6*. **Вълчедърма.** Земетресение, усѣтено само отъ будитѣ по това врѣме. Слабо придрънкаха прозорцитѣ. *[О. У.]*.

Голенци. Съвършено слабо земетресение безъ подземно бучене. *[О. У.]*.

Горна-Гнойница. Вълнообразно земетресение, усѣтено отъ малцина, будни по това врѣме. Придружено е било отъ слабо подземно бучене. Прискърцали затворени врати, заклатили се чаши съ вода. *[О. У.]*.

Ковачица. Шесть труса съ малъкъ интервалъ между четвъртия и петия, усѣтени само отъ будитѣ по това врѣме. Залюлѣли се висящи прѣдмети. *[О. У.]*.

Ломъ*. Въ 11·44в единъ четиристепененъ вертикаленъ (?) трусъ. Разтърсиха се прозорцитѣ и вратитѣ. Изъ града се говори, че по-рано билъ усѣтенъ другъ по-слабъ трусъ. *[М. С.]*.

Бѣхъ хубаво заспалъ. Единъ земенъ трусъ съ направление отъ С къмъ Ю щѣше безъ малко да ме хвърли отъ кревата. Излѣзохъ уплашенъ на балкона, понеже къщата ми пострада отъ земетресението на 4 априлъ 1904, но никакво повторение не послѣдва. *[Цв. Цоловъ.]*.

Метковецъ. Слабо земетресение, отъ което се залюлѣли висящи прѣдмети. Подземно бучене не е чуто. *[О. У.]*.

Мокрешъ. Слабо земетресение безъ бучене, по посока отъ С къмъ Ю. *[О. У.]*.

Прогорѣлецъ. Слабо земетресение безъ бучене. *[О. У.]*.

V. Фердинандска околия:

Вълкова-Слатина. Слабо и отъ малцина усѣтено земетресение безъ бучене. *[О. У.]*.

Долна-Вереница. Усѣтено само отъ нѣколцина. Дрънкали котли и се събудили нѣколко души. *[О. У.]*.

Долно-Церовене. Усѣтено само отъ нѣколцина. *[О. У.]*.

Котеновци. Земетресение по посока отъ СИ къмъ ЮЗ, усѣтено отъ мнозина, придружено отъ подземно бучене. *[О. У.]*.

Лехчево. Немного силно земетресение по посока отъ С къмъ Ю, усѣтено отъ мнозина. Придрънкали прозорци и се събудили заспали хора. *[О. У.]*.

6*. **Люта***. Земетресение, усѣтено само отъ нѣколцина, будни по това врѣме. Разклатѣли се висящи прѣдмети. *[О. У.]*.

Стубелъ. Земетресение съ бучене, по посока отъ С къмъ Ю. *[О. У.]*.

VI. Берковска околия:

Берковица. Около 11·40в вълнообразно земетресение, прѣдхождано и придружено отъ подземно бучене; трая около 15 секунди. Разтърсиха се къщи, прозорци и наредитѣ по полицитѣ чинии, стъклени прѣдмети и пр. Повръди нѣма. *[Т. П. С.]*.

Вършецъ*. Въ 11·52в четиристепенно земетресение съ седемь труса по посока отъ ЮЗ къмъ СИ. Първитѣ и послѣднитѣ трусове по-силни. Земетресението се прѣдхождаше отъ бучене, като отъ вѣтъръ. *[Т. П. С.]*.

Гаганица. Земетресение, по посока отъ И къмъ З, придружено отъ подземно бучене. Едно здание цѣло се размърдало; прозорцитѣ прискърцали. Земетресението е усѣтено отъ нѣколцина. *[О. У.]*.

Говежда. Слабо земетресение. *[О. У.]*.

Горно-Озирово. Слабо земетресение. *[О. У.]*.

Гушанци. Слабо, отъ нѣколцина усѣтено земетресение, безъ подземно бучене. *[О. У]*.

Петроханъ*. Около 11·45в усѣтено четиристепенно вълнообразно земетресение. *[М. С.]*.

Чиноровци. Силно земетресение съ подземно бучене, усѣтено отъ малцината будни по това врѣме. Скърцали таванитѣ и стѣнитѣ, падали вещи отъ полицитѣ. Само едного е събудило отъ сънь. Тѣзи, които сж го усѣтили казватъ, че било по-силно отъ всички усѣтени до сега отъ тѣхъ земетресения. *[О. У.]*.

VII. Вратчанска околия:

Вистренъ. Земетресение по посока отъ З къмъ И, придружено отъ подземно бучене. Трая 5 секунди и причини само трѣскане на прозорцитѣ и скърцане на градитѣ. *[О. У.]*.

Вратца. Прѣзъ нощьта срѣщу 24 септемврий ст. ст. се събудихъ отъ доста силенъ шумъ, който неможахъ да разбера отъ що произхожда — дали отъ земетре-

сение или отъ силния вѣтъръ. Домашнитѣ и хозаитѣ ми нищо не усѣтили. На сутриньта чухъ да се говори, че прѣзъ нощьта около 11·50 имало земетресение отъ III—IV степень. *[Н. Брѫшлянов, началникъ на Т. П. С.]*.

6*. **Горно-Пещене.** Силно земетресение, усѣтено само отъ нѣколцина. Разклатили се къщи и притропали керемидитѣ. *[О. У.]*.

Горна-Вѣшовица. Слабо земетресение. *[О. У.]*.

Долна-Кремена. Около полунощь слабо отъ нѣколцина усѣтено земетресение безъ бучене, по посока отъ ЮИ къмъ СЗ. *[О. У.]*.

Звѣрино. Отъ малцина усѣтено земетресение по посока отъ И къмъ З, придружено отъ подземно бучене. *[О. У.]*.

Игнатица. Не дотолкова силно земетресение, усѣтено само отъ нѣколцина. Събудили се заспали хора. *[О. У.]*.

Криводолъ. Силно земетресение, по посока отъ И къмъ З, съ подземно бучене. Усѣтено е отъ мнозина, придрънкали прозорци и съдове. *[О. У.]*.

Лѣсура*. Въ 11·35в се усѣти силно земетресение на два пѫти. Вторият ударъ бѣше по-силенъ, съ силно подземно бучене и послѣдва 5 минути слѣдъ първия. Усѣтено е отъ мнозина поради дрънкане на прозорцитѣ и мърдане на креватитѣ; събудили се заспали хора. *[О. У.]*.

Лютъ-бродъ. Усѣтено само отъ двамина. Придрънкали прозорцитѣ, а ламбитѣ и вратитѣ притреперали. *[О. У.]*.

Осиково. Къмъ полунощь земетресение. *[О. У.]*.

Старо-село. Усѣтено само отъ 5—6 души, единъ отъ които се събудилъ отъ земетресението, а другитѣ били будни. Придружено било отъ подземно бучене; придрънкали прозорцитѣ и котлитѣ, разлюшкали се ламбитѣ и портретитѣ по стѣнитѣ. *[О. У.]*.

VIII. Орѣховска околия:

Алтимиръ. Земетресение по посока отъ СЗ къмъ ЮИ. Забѣлѣжило се дрънкане на прозорци, тропане на врати, скърцане на стѣни и тавани, отъ което мнозина се изпоплашили. *[О. У.]*.

Азъ нищо не съмъ усѣтилъ. Чрѣзъ разпитване узнахъ, че късно прѣзъ нощьта имало разтръсвания, които не били много силни, но все могли да събудятъ човѣка отъ сънь. *[Учитель Цв. Петковъ].*

6*. **Вѣли-бродъ.** Не много силно земетресение по посока отъ И къмъ З, усѣтено само отъ нѣколцина. Не е имало подземно бучене. Разлюлѣли се само ламбитѣ, придръпкали котлитѣ и скърцали гредитѣ на таванитѣ. *[О. У.].*

Вишлии. Силно земетресение по посока отъ СЗ къмъ ЮИ, придружено отъ доста силно подземно бучене. Усѣтено е отъ мнозина, както въ нашето, тъй и въ околнитѣ села. Събудили се заспали хора и въ продължение на една минута се усѣщало люлѣнето. По много здания има явни слѣди отъ земетресението: слабо е попукана една стѣна на училищното здание, значително е попуканъ таванътъ и каменнитѣ стѣни на църквата, съборенъ е единъ слабо прикрѣпенъ камъкъ въ единъ складъ за храни. *[Учитель Н. Балмовъ].*

Вукьовци. Усѣтено отъ мнозина. *[О. У.].*

Вутанъ. Земетресение по посока отъ СЗ къмъ ЮИ. Къмъ края бѣше по-силно, усѣтено е отъ мнозина. *[О. У.].*

Галиче. Силно земетресение отъ И къмъ З. Събудили се заспали хора. *[О. У.].*

Гложене. Между 11·30в и 11·50в силно бучене, като че гърми, подиръ което почна отъ СИ къмъ ЮЗ търсенето, което не бѣше много силно, но явно се усѣщаше и заспалитѣ хора сж се разбудили отъ него. *[О. У.].*

Вълнообразно земетресение на два пжти, усѣтено отъ мнозина будни и спящи, разбудени отъ него. Нѣкои, които иматъ подъ кжщитѣ си мази, чули и подземно бучене. *[Т. П. С.].*

Горни-Вадинъ. Въ 11·50в земетресение съ подземно бучене, по посока отъ Ю къмъ С, усѣтено отъ мнозина. Заспали хора се разбудили. *[О. У.].*

Добралево. Слабо земетресение, усѣтено само отъ будницитѣ по това врѣме. Слабо се разклатили висящи прѣдмети: котли, ламби и др. *[О. У.].*

Долна-Гнойница. Силно земетресение съ подземно бучене, по посока отъ С къмъ Ю. Разлюлѣха се окачени прѣдмети, прискърцаха таванитѣ. Трая много малко врѣме. *[О. У.].*

6*. **Долни-Луковитъ.** Слабо земетресение безъ подземно бучене, усѣтено отъ нѣколцина. *[О. У.]*.

Козлодуй. Къмъ 11·27в земетресение, прѣдхождано отъ силно подземно бучене. *[Т. П. С.]*.

Крушовене*. Въ 11·40в силно вълнообразно земетресение отъ И къмъ З. Има слабо попукани стѣни. *[Т. П. С.]*.

Крушовица. Земетресение по посока отъ С къмъ Ю, прѣдхождано отъ подземно бучене, прилично на далеченъ гръмъ. Изпърво има потръсване на земята, послѣ разлюляване. На много сгради сж попукани таванитѣ, а прѣдметитѣ, окачени по стѣнитѣ и таванитѣ, силно сж се разлюшкали. Прѣди да почне земетресението се усѣщаше зашеметяване. *[О. У.]*.

Лѣсковецъ. Земетресение съ силно подземно бучене, по посока отъ З къмъ И. *[О. У.]*.

Малорадъ. Доста силно земетресение, усѣтено отъ мнозина. *[О. У.]*.

Островъ*. Въ 11·35в единъ силенъ трусъ, който трая около $2\frac{1}{2}$ секунди. *[Т. П. С.]*.

Орѣхово*. Въ 11·55в силенъ трусъ отъ З къмъ И, който трая около 10 секунди. *[Т. П. С.]*.

Рогозенъ. Силно земетресение съ подземно бучене. Събудили се заспали хора. *[О. У.]*.

Селановци*. Земетресение по посока отъ З къмъ И, усѣтено само отъ нѣколцина. *[О. У.]*.

Хайрединъ*. Около полунощь земетресение на два пати, усѣтено отъ мнозина. *[Т. П. С.]*.

Хърлецъ. Земетресение съ подземно бучене, усѣтено отъ мнозина. Дрънкали прозорцитѣ, скърцали таванитѣ, попадали прѣдмети отъ полицитѣ, разбудили се и се изплашили много хора. Цѣли семѣйства сж избѣгали вънъ отъ кжщитѣ си. *[О. У.]*.

IX. Бѣлославинска околия:

Воровань. Въ 11·47в земетресение безъ подземно бучене, усѣтено отъ мнозина. Придрънкаха прозорцитѣ, притропаха вратитѣ, но заспали хора не сж се разбудили. *[О. У.]*.

Въ 11·47в силно вълнообразно земетресение, по посока отъ СЗ къмъ ЮИ. *[Т. П. С.]*.

Врѣница*. Около полунощь земетресение. *[Т. П. С.]*.

6*. **Върдарски-Геранъ.** Земетресение съ бучене, усѣтено отъ мнозина събудени, изплашени отъ него. Дрънкали прозорци, тропали врати, заклатили се кревати, столове и окачени по стѣнитѣ прѣдмети. *[О. У.]*.

Вѣла-Слатина*. Като чстехъ лежишкомъ, въ 11·47в се сепнахъ отъ мигновенно раздрусване на кревата. Каната съ вода върху нощната ми масичка се клатеше отъ СИ къмъ ЮЗ, но стоеше на мѣстото си. Завѣситѣ на прозорцитѣ и висящитѣ въ стаята прѣдмети се клатеха по сѫщата посока. Разбрахъ, че това е земетресение. Още не бѣхъ се опомнилъ и послѣдва вторъ ударъ, сравнително по-слабъ. Всичко трая нѣколко секунди. Земетресението, което бѣше отъ четвърта степень, е усѣтено и отъ дежурнитѣ при телеграфа, както и отъ други лица. *[Н. Деневъ, началникъ на Т. П. С.]*.

Вировско. Земетресение безъ бучене, усѣтено само отъ нѣколцина. Слабо прискърцали стѣнитѣ. *[О. У.]*.

Габаре. Много слабо земетресение, усѣтено само отъ будницѣ по това врѣме. *[О. У.]*.

Глава. Слабо, само отъ нѣколцина усѣтено земетресение. Дрънкали прозорци, тропали врати. *[О. У.]*.

Кунино. Около полунощъ силно земетресение, по посока отъ С къмъ Ю съ слабо бучене, усѣтено отъ малцина. Дрънкали прозорци, скърцаци стѣни, тавани и се разлюлѣли окачени прѣдмети. *[О. У.]*.

Търнава. Земетресение по посока отъ С къмъ Ю, прѣдхождано отъ силно подземно бучене. *[О. У.]*.

X. Луковитска околия:

Влъсничево. Силно земетресение съ слабо бучене, усѣтено отъ мнозина будни и събудени отъ него. *[О. У.]*.

Дърманци. Отъ мнозина усѣтено земетресение по посока отъ С къмъ Ю. *[О. У.]*.

Луковитъ. Усѣтени два труса по посока отъ СЗ къмъ ЮИ, отъ които първиятъ третостепененъ, а вториятъ — по слабъ. *[Т. П. С.]*.

Орѣшене. Съвсѣмъ слабо земетресение. Усѣтили го само три-четворица, които не били още заспали. *[О. У.]*.

6*. **Тодоричене.** Усѣтено отъ нѣколцина, които се пробудили отъ клатенето на кѫщитѣ и цѣлата покѫщнина. Нѣкѫдѣ се разтворили вратитѣ. *[О. У.]*.

Торосъ. Силно земетресение съ подземно бучене, усѣтено отъ мнозина. Придрънкали прозорци, прискърцали врати и се разлюляли висящи ламби. *[О. У.]*.

Хубавене. Земетресение отъ Ю къмъ С, усѣтено отъ мнозина. *[О. У.]*.

XI. Тетевенска околия:

Гложене. Въ 11·45в жена ми, пробудена отъ силно подземно бучене, люлѣне на кѫщата и скърцане на вратитѣ и прозорцитѣ, ме извика изплашена. Събуденъ, азъ забѣлѣжихъ, че креватътъ ми и стѣнната ламба се люшкаха по посока отъ СЗ къмъ ЮИ. — Прѣдполагамъ, че земетресението е отъ V или VI степень. Разбудили сѫ се мнозина заспали. Нѣкои селяни разправятъ, че отъ силното бучене и раздрусване имъ се сторило, че минаватъ нѣкакви зли духове — таласъми и вампири — и карали околнитѣ да лѣгатъ по очитѣ си и да пазятъ гробно мълчание. Живѣя въ втория етажъ на кѫщата, построена върху полупѣсъчлива почва. Околната мѣстность е скалиста. *[Л. Н. Грозевъ, началникъ на Т. П. С.]*.

Добревци. Отъ малцина усѣтено земетресение при слабо дрънкане на прозорци и котли. *[О. У.]*.

Лопянъ. Земетресение съ подземно бучене. Слабо се залюлѣли сградитѣ и придрънкали прозорцитѣ. Отъ бученето се събудили заспали хора. *[О. У.]*.

Малка-Врѣстница. Усѣтено отъ нѣколцина будни. Продрънкали прозорцитѣ. *[О. У.]*.

Равнище. Слабо земетресение, усѣтено отъ нѣколко души. Едвамъ придрънкали котлитѣ. *[О. У.]*.

Шуманене. Земетресение безъ подземно бучене, усѣтено отъ нѣколцина. Слабо придрънкали прозорцитѣ. *[О. У.]*.

XII. Троянска околия:

6*. **Врабене.** Слабо и отъ малцина усѣтено земетресение безъ подземно бучене. Чуло се тракане на прозорцитѣ и на открехнатитѣ врати. *[О. У.]*.

Патрешко. Земетресение съ слабо подземно бучене, усѣтено отъ малцина. Дрънкали котли, скриптѣли стѣни и тавани. *[О. У.]*.

XIII. Ловешка околия:

Абланица. Земетресение, усѣтено отъ малцина; придрънкали окачени прѣдмети, особенно бакърени съдове. *[О. У.]*.

Александрово. Вълнообразно земетресение, по посока отъ Ю къмъ С. Трая 10 секунди. *[О. У.]*.

Врѣстово.* Земетресение на три пѫти по посока отъ З къмъ И; вторияѣ пѫть бѣше най-силно. *[О. У.]*.

Владиня. Около полунощь силно земетресение по посока отъ С къмъ Ю. *[О. У.]*.

Деветаки. Шестостепенно вълнообразно земетресение по посока отъ С къмъ Ю. Два труса, отъ които вторияѣ по-силенъ, $1^1/_2$ минута слѣдъ първия. И двата траяха 7—8 секунди. Събудиха се и се изплашиха заспали хора и попадаха слабоприкрѣпени прѣдмети. *[О. У.]*. Усѣтено е и въ с. **Тепава.**

Долно-Павликене. Слабо земетресение отъ И къмъ З; трая 2—3 секунди. *[О. У.]*.

Дрѣново. Силно, почти отъ всички усѣтено земетресение. *[О. У.]*.

Каленикъ. Усѣтено само отъ 2—3 души. *[О. У.]*.

Катунецъ. Около полунощь нѣколко души се събудили отъ много слабо земетресение. *[О. У.]*.

Ловечъ.* Въ 11·15в вълнообразно третостепенно земетресение по посока отъ С къмъ Ю; усѣтено на три пѫти. Послѣдниятъ пѫть било най-силно. Усѣтено отъ малцина. *[Т. П. С.]*.

Лъжене. Земетресение безъ подземно бучене по посока отъ С къмъ Ю, усѣтено отъ мнозина. *[О. У.]*.

Лѣтница. Къмъ полунощь земетресение отъ ЮЗ къмъ СИ. Доста силно се разклатиха прозорцитѣ и вратитѣ. *[Т. П. С.]*.

Два силни послѣдователни труса по посока отъ ЮЗ къмъ СИ, придружени отъ подземно бучене. Земетресението е усѣтено отъ мнозина. *[О. У.]*.

6*. **Осмо-Калугерово.** Земетресение по посока отъ З къмъ И, усѣтено почти отъ цѣлото село. *[О. У.]*.

Острецъ. Усѣтено само отъ 15—20 души. *[О. У.]*.

Сотево. Усѣтено отъ нѣколко души. Окачени прѣдмети се люлѣли отъ З къмъ И. *[О. У.]*.

XIV. Плѣвенска околия:

Вохотъ. Усѣтено отъ мнозина, по посока отъ З къмъ И, непридружено отъ бучене. *[О. У.]*.

Връшляница. Слабо земетресение. *[О. У.]*.

Въркачъ. Земетресение, усѣтено отъ мнозина, будни и събудени отъ него. *[О. У.]*.

Вѣглежъ. Силно вълнообразно земетресение съ подземно бучене, отъ което силно се залюлѣха сградитѣ. *[О. У.]*.

Вълчи-трънъ. Силно земетресение по посока отъ ЮИ къмъ СЗ, придружено въ началото отъ подземно бучене. Разбуди почти всички заспали. *[О. У.]*.

Горна-Митрополия. Земетресение безъ подземно бучене по посока отъ И къмъ З, усѣтено отъ малцина. *[О. У.]*.

Гривица. Земетресение съ подземно бучене. Усѣтено е и въ с. **Върбица** — същата община. *[О. У.]*.

Дисевица. Слабо земетресение. *[О. У.]*.

Долни-Дъбникъ. Въ 11·50в силно земетресение по посока отъ С къмъ Ю. Много хора се събудили и избѣгали съ дѣцата си вънъ отъ помѣщенията. По къщитѣ има изпочупени много пръстени съдове. *[Т. П. С.]*.

Силно вълнообразно земетресение съ слабо подземно бучене по посока отъ СЗ къмъ ЮИ. Усѣтили съ го мнозина. Почти на всѣкждѣ съ скърцали прозорцитѣ и вратитѣ, падали съ прѣдмети отъ полицитѣ, но повръди на здания нѣма. *[О. У.]*.

Згальовецъ. Усѣтено отъ много малко хора. Най-напрѣдъ се слабо заклатили висящитѣ ламби, слѣдъ това се усилило. *[О. У.]*.

Каменецъ. Земетресение безъ бучене, по посока отъ З къмъ И, усѣтено само отъ нѣколцина. *[О. У.]*.

6*. **Левски.*** Въ 11·43в земетресение отъ Ю къмъ С. Трая 30 секунди. *[Т. П. С.]*.

Мъртвица. Силно земетресение безъ подземно бучене, усѣтено отъ мнозина. *[О. У.]*.

Одърне. Усѣтено отъ мнозина. *[О. У.]*.

Опанецъ. Земетресение съ подземно бучене, усѣтено отъ малцина. *[О. У.]*.

Орѣховица. Слабо земетресение съ слабо подземно бучене по посока отъ СИ къмъ ЮЗ. *[О. У.]*.

Петърница. Доста силно, усѣтено отъ мнозина. Има попукани дувари. *[О. У.]*.

Плѣвенъ.* Въ 11·48в два труса по посока отъ С къмъ Ю, отъ които първиятъ по-продължителенъ. Силно дрънкаха прозорцитѣ, обърнати къмъ сѣверъ. *[М. С.]*.

Силно земетресение. *[Т. П. С.]*.

Радиненецъ. Земетресение, придружено отъ подземно бучене, усѣтено повече отъ будни и по-малко отъ заспали хора. Споредъ нѣкои, посоката била отъ Ю къмъ С. *[О. У.]*.

Староселци. Силно, безъ бучене, усѣтено почти отъ всички жители на общината. *[О. У.]*.

Тръстеникъ. Земетресение, усѣтено отъ повече отъ половината жители на общината. *[О. У.]*.

XV. Никополска околия:

Врѣстъ. Къмъ полунощь земетресение. *[О. У.]*.

Виная. Земетресение, придружено отъ подземно бучене, по посока отъ ЮИ къмъ СЗ, трая около 20—30 секунди. Усѣтено е почти отъ всички. *[О. У.]*.

Въбелъ. Доста силно земетресение съ подземно бучене, отъ което попадали окачени, или турени на полицитѣ прѣдмети и се разбудили всички заспали. *[О. У.]*.

Гаурене. Силно и отъ мнозина усѣтено земетресение. *[О. У.]*.

Гигенъ. Въ 11·35в земетресение, прѣдхождано отъ подземно бучене. Усѣтиха се три доста силни труса по посока отъ СИ къмъ ЮЗ, отъ които стѣнитѣ на станционното помѣщение почнаха да се люлѣятъ. *[Т. П. С.]*.

Земетресение по посока отъ СИ къмъ ЮЗ. *[О. У.]*.

6*. **Гигенъ-Махала.** Силно и отъ мнозина усѣтено земетресение. *[О. У.]*.

Гулянци. Земетресение по посока отъ З къмъ И, придружено отъ доста силно подземно бучене. Усѣтено отъ мнозина. *[О. У.]*.

Дебово. Земетресение по-посока отъ И къмъ З, придружено отъ подземно бучене, усѣтено почти отъ половината жители на общината. *[О. У.]*.

Дервишко. Къмъ полунощь цѣлото село биде разбудено и изплашено отъ силно подземно бучене, което дойде откъмъ ЮЗ. Догдѣто се опомнятъ, усѣти се земетресение, отъ което кжщитѣ изпращѣха, като че ще се съборятъ. Трая малко врѣме. *[О. У.]*.

Коиловци. Много слабо земетресение безъ подземно бучене. *[О. У.]*.

Кулина-вода. Слабо, усѣтено отъ нѣколцина, по посока отъ С къмъ Ю. *[О. У.]*.

Лозица. Земетресение безъ бучене, усѣтено отъ мнозина. *[О. У.]*.

Мечка. Силно вълнообразно земетресение, по посока отъ З къмъ И, придружено отъ силно подземно бучене. Залюлѣли се окаченитѣ ламби. *[О. У.]*.

Джурово. Усѣтено. *[О. У.]*.

Муселиево. Земетресение по посока отъ С къмъ Ю, придружено отъ подземно бучене, усѣтено отъ мнозина. *[О. У.]*.

Мършовица. Около полунощь силно земетресение, усѣтено отъ мнозина, прѣдхождано и въ началото придружено отъ силно подземно бучене. Почти изъ цѣлото село залаяха кучетата и закрѣкаха домашнитѣ птици. *[О. У.]*.

Мжгуре. Усѣтено почти отъ всички, по посока отъ И къмъ З, придружено отъ подземно бучене. *[О. У.]*.

Никополъ*. Въ 11·44в четиристепенно вълнообразно земетресение, по посока отъ З къмъ И. Два труса, отъ които вториятъ по-силенъ. Събуди спящитѣ. Трая 10 секунди. *[Т. П. С.]*.

Новачене*. Около полунощь вълнообразно земетресение по посока отъ ЮЗ къмъ СИ, придружено отъ подземно бучене. Бѣхъ на пжтя и когато влѣзохъ въ канцела-

рията, видѣхъ, че ламбата се люлѣеше отъ ЮЗ къмъ СИ. Слѣдъ една минута слабо се повтори. *[С. Симоновъ, общински кметъ].*

6*. **Сомовитъ***. Въ 11·30в и 11·35в земетресения, които траяха близо по една минута. *[Т. П. С.].*

Тръстеникъ. Повечето жители на селото усѣтили земетресение, придружено отъ силно подземно бучене. Посоката на заметресението е била отъ СИ къмъ ЮЗ. *[О. У.].*

XVI. Свищовска околия:

Акчаеръ. Земетресение, придружено отъ подземно бучене, усѣтено отъ мнозина. Събудили се и заспали хора. *[О. У.].*

Българене. Събудихъ се отъ особено друсане на кревата, което продължава около 5 секунди слѣдъ събуждането ми. Земетресението бѣ придружено съ пращене на тавана и пода и дрънкане на разни вещи, които се намираха въ стаята. Изглеждаше, че земетресението е вълнообразно, по посока отъ С къмъ Ю, защото лежа до сѣверната стѣна на стаята, а най-напрѣдъ усѣтихъ, като че отъ тамъ ме бута нѣкой. — Сутриньта забѣлѣжихъ на помѣтеното вечерьта огнище сажди, нападали отъ комина. *[Д. Марковъ—секр.-бирникъ].*

Горна-Студена. Земетресение, придружено отъ слабо подземно бучене, посока отъ ЮИ къмъ СЗ. Усѣтено отъ мнозина. *[О. У.].*

Карансенъ. Доста силно, придружено отъ бучене. Мнозина се разбудили, дърветата се разлюлѣли. *[О. У.].*

* Усѣтихъ два труса отъ шестостепенно вълнообразно земетресение, по посока отъ И къмъ З. Трая около 5 секунди. Отъ първия трусъ, караулътъ уплашенъ скочилъ нàкраки и въ това врѣме вторият трусъ го повлѣкълъ малко напрѣдъ — отъ И къмъ З. *[П. Пешевъ — началникъ на Т. П. С.].*

Караманово. Силно земетресение, усѣтено отъ мнозина, по посока отъ СИ къмъ ЮЗ, придружено отъ силно подземно бучене. *[О. У.].*

Новградъ. Прѣдхождано отъ подземно бучене, прилично на шумъ отъ вѣтъръ, по посока отъ ЮЗ къмъ СИ. *[О. У.].*

Орѣшъ. Усѣтено отъ повечето жители, по посока отъ З къмъ И, придружено отъ слабо бучене. *[О. У.].*

6*. **Павелъ.** Вълнообразенъ трусъ отъ З къмъ И. Мнозина сж го усѣтили. *[Т. П. С.]*.

Пиперково. Придружено отъ подземно бучене. Най-напрѣдъ започнали да скърцатъ сѣвероизточнитѣ стѣни на кжщитѣ. Сжбудили се заспали хора. *[О. У.]*.

Сарж-яръ. Два труса, отъ които вторият по-силенъ, прѣдхождани отъ подземно бучене. Усѣтено е и отъ животнитѣ. *[О. У.]*.

Два труса съ промежутъкъ нѣколко минути, отъ които вторият по-силенъ. Усѣтени сж отъ повечето жители на селото и съсѣднитѣ му села. Въ нѣкои кжщи падали сждове отъ полицитѣ, на нѣкои стрѣхитѣ се изкривили. Споредъ нѣкои, водата на сутриньта била по-мжтна и по-изобилна. Земетресението е било усѣтено и отъ животнитѣ — чувало се мучене и кучешки лай. *[Н. У.]*.

Свищовъ*. Въ 11·36в три вълнообразни труса отъ С къмъ Ю съ слабо подземно бучене; първиятъ доста силенъ, вториятъ по-слабъ, но по-продължителенъ, а третиятъ едва усѣтенъ. Всичко трая 10—12 секунди. *[Т. П. С.]*.

Стижаровъ. Усѣтено земетресение, което къмъ края бѣше по-силно. *[Т. П. С.]*.

Силно земетресение, придружено отъ подземно бучене, усѣтено почти отъ всички, по посока отъ СИ къмъ ЮЗ. *[О. У.]*.

Татари. Земетресение съ подземно бучене, усѣтено отъ мнозина. *[О. У.]*.

Хаджи-Муса. Усѣтено отъ мнозина, по посока отъ И къмъ З, придружено отъ подземно бучене. *[О. У.]*.

Царевецъ. Имаше земетресение, прѣдхождано отъ силно бучене. *[О. У.]*.

Чаушево. Съвсѣмъ слабъ трусъ, по посока отъ И къмъ З. Малцина го усѣтили. *[О. У.]*.

XVII. Горнеорѣховска околия:

Арбанаси. Слабо земетресение безъ бучене по посока отъ СИ къмъ ЮЗ. Усѣтили го само десетина души. *[О. У.]*.

Асѣново. Усѣтено отъ мнозина, по посока отъ И къмъ З, придружено отъ силно бучене. Нѣкои хора се събудили и изплашили. Усѣтили го и се изплашили и кучетата. *[О. У.]*.

6*. **Влашица.** Силно земетресение по посока отъ ЮЗ къмъ СИ, придружено отъ подземно бучене. Усѣтено е отъ мнозина. Повечето отъ заспалитѣ хора сж се разбудили. *[О. У.].*

Горна-Орѣховица*. Въ 11·40в нѣколко вълнообразни труса, по посока отъ З къмъ И. *[О. У.].*

Горско-ново-село. Вълнообразно земетресение съ подземно бучене, усѣтено отъ мнозина; кучетата завили и залаяли. *[О. У.].*

Добри-дѣлъ. Имаше земетресение, по посока отъ З къмъ И, придружено отъ подземно бучене. Почти всички го усѣтили. *[О. У.].*

Долна-Орѣховица*. Около полунощь второстепенно вълнообразно земетресение отъ З къмъ И. *[О. У.].*

Драганово*. По посока отъ З къмъ И, усѣтено почти отъ всички, придружено отъ подземно бучене. *[О. У.].*

*Въ 11·40в земетресение, по посока отъ З къмъ И, прѣдхождано отъ силенъ шумъ. *[Т. П. С.].*

Инджекьой. Усѣтено отъ мнозина, по посока отъ СЗ къмъ ЮИ. Събудили се и се изплашили заспали хора. *[О. У.].*

Калтинецъ. Силно земетресение, по посока отъ З къмъ И, придружено отъ подземно бучене. Не е усѣтено отъ всички. *[О. У.].*

Кесарово*. Въ 11·45в четиристепенно вълнообразно земетресение по посока отъ З къмъ И. Трая около 30 секунди. Поврѣди нѣма. *[О. У.].*

Крушето*. Въ 11·37в силно земетресение, по посока отъ З къмъ И. Събуди заспали хора. Трая 1 минута и 30 секунди (?). *[Ж. С.].*

Срѣдно по сила земетресение отъ З къмъ И, усѣтено отъ мнозина. Подземно бучене не е имало. *[О. У.].*

Лефеджи. Силно и отъ мнозина усѣтено земетресение съ подземно бучене, по посока отъ З къмъ И. *[О. У.].*

Лозенъ. Имаше земетресение, придружено отъ подземно бучене. Разбудили се заспали хора. *[О. У.].*

Лѣсковецъ*. Въ 11·36в два силни труса съ бучене. *[Т. П. С.].*

Николаево. Усѣтено земетресение. *[Асньовско О. У.].*

Сергювецъ. Усѣтено отъ мнозина, по посока отъ СИ къмъ ЮЗ, придружено отъ бучене. *[О. У.].*

6*. **Стражица***. Въ 11·45в три вълнообразни труса, по посока отъ СЗ къмъ ЮИ. Населението избѣга вънъ изъ кѫщитѣ, кокошкитѣ, които спѣха по дърветата, падаха, кучетата залаяха и завиха. Поврѣди нѣма. Трая 4—5 секунди. *[Т. П. С.]*.

Много силно земетресение съ подземно бучене. *[О. У.]*.

Сушица. Усѣтено отъ малцина, будни или събудени отъ него. Забѣлѣжило се фучене и разлюляване на дървета. *[О. У.]*.

Тантури. Земетресение по посока отъ З къмъ И, придружено отъ глухо подземно бучене. Размърдали се свободно висящи прѣдмети, събудили се мнозина, особено спящитѣ до стѣнитѣ. Усѣтено е почти отъ всички. *[О. У.]*.

Циганово. Усѣтено отъ мнозина, по посока отъ З къмъ И, непридружено отъ бучене. На нѣкои стѣни се образували малки пукнатини и се оронила мазилка. *[О. У.]*.

Чаиръ. Около полунощь земетресение съ подземно бучене, по посока отъ З къмъ И. Усѣтено е почти отъ всички жители на общината. *[О. У.]*.

* Около полунощь срѣдно по сила земетресение, което трая нѣколко секунди. *[Т. П. С.]*.

XVIII. Търновска околия:

Балванъ. Земетресение по посока отъ З къмъ И, усѣтено отъ мнозина. *[О. У.]*.

Буковецъ. Усѣтено отъ всички. Силно притрепераха кѫщитѣ и се орони мазилката отъ стѣнитѣ. *[О. У.]*.

Бутово. Усѣтено само отъ нѣколцина. *[О. У.]*.

Бѣла-Черкова. Земетресение по посока отъ СИ къмъ ЮЗ, придружено отъ силно подземно бучене. Усѣтено е почти отъ всички жители на общината, сѫщо и въ съсѣднитѣ села. *[О. У.]*.

Вишовъ-градъ. Земетресение, усѣтено отъ мнозина, по посока отъ СИ къмъ ЮЗ. *[О. У.]*.

Голѣмо-Яларе. Слабо и отъ малцина усѣтено земетресение. *[О. У.]*.

Градище. Земетресение отъ И къмъ З, усѣтено отъ мнозина. *[О. У.]*.

Дичинъ. Усѣтено отъ всички, по посока отъ З къмъ И, придружено отъ подземно бучене. *[О. У.]*.

6*. **Долна-Липница.** Усѣтено отъ мнозина, придружено отъ силно подземно бучене. Посоката му е била отъ З къмъ И. *[О. У.]*.

Ибричени. Земетресение по посока отъ ЮЗ къмъ СИ, придружено отъ бучене, усѣтено почти отъ всички. *[О. У.]*.

Килифарево. Усѣтено отъ И къмъ З, траяло нѣколко секунди. *[Т. П. С.]*.

Около полунощь имаше два послѣдователни труса по посока отъ ЮИ къмъ СЗ. Първиятъ трусъ бѣ послабъ, но усѣтенъ отъ всѣки буденъ човѣкъ. При втория трусъ, 3—4 пжти по-продължителенъ отъ първия, найнапрѣдъ се усѣти слабо потръсване на земята, отъ което се залюлѣха прѣдметитѣ въ стаята, вратитѣ заскърцаха и зданието слабо припука. Слѣдъ това, търсенето се усили. Почнаха да дрънкатъ прозорцитѣ, зданието се силно залюлѣ и се усѣщаше какъ пращенето захваща отъ единия и се свършва на другия край на зданието. Въ долния етажъ земетресението по-слабо се усѣщало, отколкото въ горния. *[Кметъ Ц. Ангеловъ]*.

Кованлъкъ. Къмъ 11·45в силно земетресение по посока отъ З къмъ И, отъ което повечето хора сж се разбудили. Стѣнитѣ на по-високитѣ кжщи сж слабо попукани. *[Н. У.]*.

Куцина. Отъ мнозина усѣтено земетресение по посока отъ ЮЗ къмъ СИ, придружено отъ подземно бучене. Изплашиха се хората, сжщо и добитъкътъ. *[О. У.]*.

Леденикъ. Силно и отъ мнозина усѣтено земетресение. *[О. У.]*.

Лесичери. Силно разтръсване по посока отъ С къмъ Ю, придружено отъ слабо подземно бучене. Мнозина заспали се разбудили. *[О. У.]*.

Мекишъ. Усѣтено отъ повечето жители на общината, сжщо и въ съсѣднитѣ села. *[О. У.]*.

Мишюклии. Усѣтено отъ мнозина земетресение по посока отъ ЮЗ къмъ СИ. На нѣкои кжщи сж паднали коминитѣ. *[О. У.]*.

Мусина. Усѣтено отъ мнозина, по посока отъ С къмъ Ю, придружено отъ подземно бучене. *[О. У.]*.

6*. **Неданъ.** Слабо земетресение по посока отъ З къмъ И, придружено отъ подземно бучене. Усѣтено е отъ мнозина. *[О. У.]*.

Никюпъ. Силно земетресение по посока отъ СЗ къмъ ЮИ, въ началото съ подземно бучене, усѣтено почти отъ всички. *[О. У.]*.

Ново-село. Усѣтено отъ мнозина, придружено отъ бучене, по посока отъ З къмъ И.

Одантѣ. Усѣтено отъ мнозина, придружено отъ бучене, по посока отъ З къмъ И. *[О. У.]*.

Павликени*. Въ 11·40в два четиристепенни вълнообразни труса съ интервалъ 2 секунди, по посока отъ И къмъ З. *[Т. П. С.]*.

Паскалевецъ. Усѣтено отъ мнозина. *[О. У.]*.

Патрешъ. Доста силно земетресение по посока отъ З къмъ И, придружено отъ силенъ шумъ, приличенъ на буря. *[О. У.]*.

Плаково. Съвсѣмъ слабо земетресение безъ бучене, по посока отъ З къмъ И. *[О. У.]*.

Полски-Трамбешъ. Земетресение отъ Ю къмъ С, придружено отъ подземно бучене, усѣтено отъ мнозина. Събудили се заспали хора, има оронена мазилка отъ стѣнитѣ и пропукани комини. *[О. У.]*.

Пушево. Земетресение прѣдхождано отъ бучене, като буря, дошло откъмъ Ю. Въ нѣкои къщи попадали прѣдмети отъ полицитѣ. Трая малко врѣме. *[О. У.]*.

Рѣсенъ. Земетресение по посока отъ С къмъ Ю, придружено отъ подземно бучене. Усѣтено е отъ мнозина будни и събудени отъ него. *[О. У.]*.

Самоводени. Силно земетресение придружено отъ силно бучене, дошло навѣрно откъмъ С и траяло 2—3 секунди. Попадали окачени прѣдмети, почти всички заспали се пробудили. *[О. У.]*.

Стамболово. Силно земетресение, придружено отъ подземно бучене. *[О. У.]*.

Търново*. Въ 11·43в и въ 11·48в по единъ четиристепененъ трусъ. *[М. С.]*.

Въ 11·46в два труса по посока отъ И къмъ З. Траяха 2—3 секунди. *[Т. П. С.]*.

6*. **Хотница.** Имаше земетресение, усѣтено почти отъ всички. Падали прѣдмети отъ полицитѣ. Усѣтено е и въ околнитѣ села. *[О. У.]*.

Церова-кория. Имаше земетресение по посока отъ СЗ къмъ ЮИ, придружено отъ подземно бучене. Когото и да попитахъ за него, казва, че го е усѣтилъ и излага подробности за силата и послѣдствията му при обстановката, въ която е билъ. Отъ селяни изъ околнитѣ села узнахъ, че и тамъ е усѣтено. *[А. Константиновъ — секр.-бирникъ]*.

Шемшево. Имаше земетресение отъ два труса, отъ които вторият по-слабъ, придружени отъ подземно бучене. Посоката на трусоветѣ е била отъ СЗ къмъ ЮИ. Усѣтили са го само нѣколко души. *[О. У.]*.

IXX. Дрѣновска околия:

Вахрешъ. Доста силно земетресение съ подземно бучене. Събудили се заспали хора. *[О. У.]*.

Дрѣново. Имаше два силни вълнообразни труса по посока отъ ЮЗ къмъ СИ, прѣдхождани отъ силно подземно бучене. *[Т. П. С.]*.

Енчовци. Земетресение по посока отъ ЮЗ къмъ СИ, придружено отъ подземно бучене. *[О. У.]*.

Каломенъ. Имаше земетресение придружено отъ бучене, усѣтено само отъ нѣколцина. *[О. У.]*.

Трѣвна*. Въ 11·45в доста силно земетресение, отъ което припращѣха таванитѣ и много хора се изплашиха. Трая нѣколко секунди. *[Т. П. С.]*.

XX. Севлиевска околия:

Агатово. Около полунощь мнозина усѣтили земетресение, което по силата си надминавало всички усѣщани въ селото до сега. Едни казватъ, че било по посока отъ З къмъ И, а други — отъ С къмъ Ю. Нѣкои чули подземно бучене, прилично на шумъ отъ далечна рѣка. Траяло около една минута. *[О. У.]*.

Акаиджилари. Усѣтено отъ мнозина. *[О. У.]*.

Бѣла-рѣка. Усѣтено отъ мнозина. *[О. У.]*.

Горско-Сливово. Усѣтено. *[О. У.]*.

6*. **Дамяново.** Усѣтено отъ мнозина будни и събудени отъ него, непридружено отъ бучене. *[О. У.]*.

Дебелцово. „Лежехъ, още буденъ, разправя единъ селянинъ, и по едно врѣме затрещѣха гредитѣ на кѫщата, и азъ почнахъ да се люлѣя ту на една ту на друга страна“. Понеже е лежалъ по посока С—Ю, излиза, че земетресението е било по посока отъ И къмъ З. Другъ разправя слѣдующето: „Бѣхъ буденъ; по едно врѣме чухъ нѣкакво бучене, като че вѣтъръ вѣе; веднага почнаха да дрънкатъ прозорцитѣ. Нѣкои сѫдове попадаха отъ полицитѣ. Излѣзохъ на двора — добитъкътъ бѣ станалъ на крака. Въ сѫщото врѣме рѫмеше дъждъ“. *[О. У.]*.

Добромирка. Усѣтено отъ малцина. *[О. У.]*.

Крамолинъ. Силно, съ подземно бучене, по посока отъ ЮЗ къмъ СИ. *[О. У.]*.

Ловнидолъ. Усѣтено отъ половината село, по посока отъ З къмъ И. *[О. У.]*.

Малкочево. Много слабо, по посока отъ И къмъ З. *[О. У.]*.

Рѣховцитѣ. Доста силно. Има напукани стѣни. *[О. У.]*.

Севлиево*. Въ 11·40в силно земетресение отъ С къмъ Ю. Заклатиха се висящи ламби. *[Т. П. С.]*.

Сухиидолъ. Придружено отъ силно бучене. Нѣкои отъ страхъ избѣгали вънъ отъ кѫщитѣ. *[О. У.]*.

*Въ 11·35в четиристепенно вълнообразно земетресение по посока отъ И къмъ З, придружено отъ силно бучене. Трая 10 секунди. Слѣдъ 5 секунди се усѣтиха още два слаби труса. *[Т. П. С.]*.

Чадърлии. Слабо, събудили се заспали хора. *[О. У.]*.

XXI. Габровска околия:

Армени. Слабо. Усѣтено само отъ нѣколцина. *[О. У.]*.

Воженцитѣ. Усѣтено. *[О. У.]*.

Габрово*. Въ 11·42в третостепенно вертикално (?) земетресение, което трая около 30 секунди. *[М. С.]*.

Гарванъ. Земетресение по посока отъ З къмъ И, придружено отъ бучене. *[О. У.]*.

Етъръ. Слабо и отъ малцина усѣтено земетресение. *[О. У.]*.

6*. **Киетово.** Усѣтено отъ нѣколцина, събудени отъ търсенето на кжщитѣ и дрънкане на прозорцитѣ, придружено отъ силно подземно бучене. *[О. У.]*.

Лесичарка. Усѣтено отъ мнозина, придружено отъ бучене. *[О. У.]*.

Мичковци. Силно земетресение, усѣтено на много мѣста въ общината. *[О. У.]*.

XXII. Еленска околия:

Веброво. Къмъ 11·30в три удара отъ земетресение, отъ които първиятъ най-силенъ, третиятъ най-слабъ. *[Т. П. С.]*.

Вълсковци. Силно земетресение, но отъ малцина усѣтено. *[О. У.]*.

Деде-балъ. Усѣтено само отъ нѣколко души. *[О. У.]*.

Доспатлии. Земетресение отъ З къмъ И, усѣтено на нѣколко мѣста въ общината. *[О. У.]*.

Елена. Къмъ 11·40в вълнообразно земетресение по посока отъ СЗ къмъ ЮИ, придружено отъ бучене. Трая около 10 секунди. *[Т. П. С.]*.

Златарица. Слабо вълнообразно земетресение по посока отъ С къмъ Ю. *[О. У.]*.

* Вълнообразно земетресение отъ СЗ къмъ ЮИ, придружено отъ подземно бучене. Трая 10—15 секунди. *[Т. П. С.]*.

Илаковъ-рѫтъ. Усѣтено отъ повечето жители на общината. *[О. У.]*.

Капиново. Усѣтено. *[О. У.]*.

Константинъ. Къмъ 11·40в много силно земетресение, което ме събуди отъ сънь и ме накара веднага да скоча отъ кревата си. *[Ил. Колчевъ — началникъ на Т. П. С.]*.

Земетресение отъ З къмъ И, усѣтено отъ мнозина. Паднаха прѣдмети отъ полицитѣ. *[О. У.]*.

Костелъ. Земетресение отъ З къмъ И, придружено отъ подземно бучене. Усѣтено е само отъ нѣколцина, разбудени отъ бученето. *[О. У.]*.

Мийковци. Усѣтено отъ 3—4 души, безъ бучене. *[О. У.]*.

Миндя. Усѣтено почти отъ всички, но безъ бучене. Отъ полицитѣ попадали паници. *[О. У.]*.

6*. **Распоповци.** Усѣтено отъ малцина. Непридружено отъ подземно бучене. *[О. У.]*.

Стеврекъ. Мнозина го усѣтили. *[О. У.]*.

Тодювци. Усѣтено отъ мнозина. На мѣста попадали прѣдмети отъ полицитѣ. *[О. У.]*.

XXIII. Бѣленска околия:

Валабанлии. Усѣтено отъ мнозина, придружено отъ подземно бучене. *[О. У.]*.

Ваниска. Срѣдно земетресение, усѣтено отъ мнозина и придружено отъ подземно бучене, по посока отъ З къмъ И. *[О. У.]*.

Ватинъ. Силно вълнообразно земетресение отъ ЮЗ къмъ СИ, усѣтено отъ мнозина. *[О. У.]*.

Врѣстовица. Силно, придружено отъ подземно бучене, усѣтено отъ повечето жители на общината. Отъ полицитѣ попадали сждове. *[О. У.]*.

Вурумлии. Земетресение безъ подземно бучене по посока отъ С къмъ Ю. Усѣтено е почти отъ всички, будни и разбудени. Кучетата въ селото и полето почнаха да лаятъ. *[О. У.]*.

Възовицъ. Силно земетресение съ подземно бучене. *[О. У.]*.

Вѣла*. Въ 11·44в три труса по посока отъ З къмъ И, отъ които първиятъ и третиятъ доста силни, а срѣдниятъ слабъ. *[Т. П. С.]*.

Вѣляново. Усѣтено отъ мнозина, по посока отъ И къмъ З. *[О. У.]*.

Горно-Аблаиово. Земетресение, усѣтено отъ мнозина, по посока отъ СЗ къмъ ЮИ. Съборили се прѣдмети отъ полицитѣ. Придружено е било отъ подземно бучене. *[О. У.]*.

Гьолъ-Вунаръ. Доста силно земетресение по посока отъ СИ къмъ ЮЗ, придружено отъ подземно бучене. Усѣтено е отъ повечето жители на общината. Отъ нѣкои стѣни се оронила мазилка. *[О. У.]*.

Двѣ-могили. Земетресение по посока отъ З къмъ И, придружено отъ подземно бучене. Събудили се заспали хора. Трая 10 секунди. Усѣтено е и въ съсѣднитѣ села. *[О. У.]*.

Долна-Монастирица. Земетресение по посока отъ ЮЗ къмъ СИ, съ силно бучене. *[О. У.]*.

6*. **Кара-Коджалии.** Земетресение отъ З къмъ И, придружено отъ подземно бучене. Падаха прѣдмети отъ полицитѣ, събудиха се заспали хора. *[О. У.]*.

Каранъ-Върбовка. Земетресение по посока отъ СЗ къмъ ЮИ, придружено отъ бучене и усѣтено отъ мнозина. *[О. У.]*.

Ломъ-Черковна. Земетресение отъ З къмъ И, придружено отъ подземно бучене. Усѣтено почти отъ всички. *[О. У.]*.

Обрѣтеникъ. Слабо, по посока отъ З къмъ И, безъ бучене. *[О. У.]*.

Осиково. Усѣтено отъ мнозина, придружено отъ подземно бучене, посока отъ СИ къмъ ЮЗ. *[О. У.]*.

Острица. Вълнообразно, по посока отъ З къмъ И, придружено отъ бучене. Къмъ края толкова силно, че къщитѣ се разтреперяха и припукаха. Стѣнитѣ на нѣкои къщи сж малко попукани. Слѣдъ единъ два часа се усѣти друго, сжщо вълнообразно, но много слабо. *[О. У.]*.

Полско-Косово. Доста силно земетресение безъ бучене, усѣтено почти отъ всички. Нѣкои твърдятъ, че било по посока отъ И къмъ З. *[Н. У.]*.

Стърменъ. Земетресение безъ подземно бучене. *[О. У.]*.

Табачка. Силно земетресение съ подземно бучене, усѣтено почти отъ всички. Споредъ едни било по посока отъ З къмъ И, а споредъ други — отъ И къмъ З. *[О. У.]*.

Хюджекии. Безъ бучене, усѣтено отъ мнозина. *[О. У.]*.

XXIV. Русенска околия:

Валбунаръ*. Въ 11·55в силно земетресение по посока отъ И къмъ З, прѣдхождано отъ силно подземно бучене, като отъ вѣтъръ. Станционното здание силно се разтърси, висящата ламба се залюлѣ, а писмата изъ шкафа изпадаха. На една солидна каменна къща има нѣколко незначителни пукнатини. *[Т. П. С.]*.

Борисово. Земетресение по посока отъ СИ къмъ ЮЗ, придружено отъ подземно бучене. Усѣтено отъ мнозина, събудили се заспали хора. *[О. У.]*.

Голѣмо-Враново. Силно земетресение безъ подземно бучене по посока отъ И къмъ З, усѣтено отъ мнозина. *[О. У.]*.

6*. **Дулапъ.** Земетресение отъ И къмъ З, придружено отъ подземно бучене. Усѣтено отъ мнозина. *[О. У.]*.

Кара-ачъ. Отъ СЗ къмъ ЮИ, придружено отъ слабо подземно бучене, усѣтено отъ мнозина. *[О. У.]*.

Костанденецъ*. Около полунощь силно земетресение съ подземно бучене. *[О. У.]*.

Кошовъ. Земетресение по посока отъ З къмъ И, усѣтено отъ всички. *[О. У.]*.

Красенъ. Доста силно земетресение по посока отъ З къмъ И, придружено отъ подземно бучене. Усѣтено отъ всички съ малки изключения. *[О. У.]*.

Кисово. Къмъ полунощь се чу силно бучене, като че нѣкаква хала се зададе и веднага слѣдъ това заскърцаха прозорцитѣ, разлюлѣха се креватитѣ ту на една, ту на друга страна и се събудиха заспали хора. Посоката на земетресението бѣше отъ ЮЗ къмъ СИ. До като траяло земетресението нѣкои изброили до петь, отъ което се заключава, че продължителностьта му е била около петь секунди. *[О. У.]*.

Ново-село. По посока отъ ЮЗ къмъ СИ, безъ бучене. Усѣтено отъ всички жители на общината. Слѣдъ всѣки ударъ кучетата силно почваха да лаятъ. *[О. У.]*.

Писанецъ. По посока отъ ЮЗ къмъ СИ, безъ бучене. Има слабо ороняване на мазилка и попукване на стѣни. *[О. У.]*.

Образцовъ Чифликъ при Русе*. Въ 11·41в два силни вълнообразни труса по посока отъ С къмъ Ю. Траяха $1^1/_2$ минута. *[М. С.]*.

Русе*. Въ 11·40в вълнообразно земетресение по посока отъ СИ къмъ ЮЗ. Траяло 20 секунди. Нѣкои граждани увѣряватъ, че вслѣдствие на земетресението стѣннитѣ имъ часовници спрѣли. *[Т. И. С.]*.

Къмъ полунощь всички пансионерки отъ училището Notre Dame de Sion, които спѣха на втория етажъ на здането, се разбудиха и изплашиха отъ силно земетресение. Креватитѣ, наредени въ редици надлѣжъ единъ до другъ, силно се разклатиха, а таблитѣ имъ се заудряха една о друга. Таванътъ, вратитѣ и долапитѣ заскърцаха, а полиелеитѣ се силно разлюлѣха. Усѣтиха се два труса, придружени отъ подземно бучене. *[Веселина Петкова, пансионерка]*.

6*. **Сваленикъ.** Земетресение по посока отъ З къмъ И, усѣтено отъ мнозина будни и събудени отъ него. *[О. У.]*.

Семерджиево. По посока отъ ЮЗ къмъ СИ, безъ подземно бучене. Събудили се заспали хора. *[О. У.]*.

Срѣдни-чифликъ. Въ 11·50в доста силно земетресение, придружено отъ подземно бучене. Усѣтено е отъ мнозина будни и спящи. Споредъ нѣкои въ 11·53в се усѣтило по-слабо земетресение. *[Н. У.]*.

Сърть-аланъ-хасъ. Усѣтено отъ мнозина, придружено отъ силно бучене. *[О. У.]*.

Тетово. Въ 11·43в силно земетресение по посока отъ ЮИ къмъ СЗ, непридружено отъ подземно бучене. Много заспали хора сж се разбудили, кокошкитѣ се изплашили и започнали да крѣкатъ. Едната стѣна на църквата е слабо пропукана. *[О. У.]*.

Тръстеникъ. Въ 11·50в земетресение безъ бучене по посока отъ С къмъ Ю, усѣтено отъ малцина. Заклатиха се висящи прѣдмети. *[О. У.]*.

Червена-вода. Два труса съ силно бучене, отъ които първиятъ се състоеше отъ 2—3 слаби потърсвания, а вторияъ — слѣдъ $^1/_2$—1 минута — съ доста силни сътресения, при които прозорци, врати, тавани — всичко ужасно скърцаше. Усѣтено отъ мнозина. *[О. У.]*.

Черешово. Земетресение безъ подземно бучене, усѣтено отъ мнозина по посока отъ СЗ къмъ ЮИ. На една отъ външнитѣ стѣни на олтаря на църквата, построена отъ камъкъ, се е образувала една пукнатина дълга отъ основата до покрива и широка около 3—4 см. *[О. У.]*.

Щръклево. Усѣтено отъ мнозина по посока отъ ЮЗ къмъ СИ, безъ подземно бучене. *[О. У.]*.

Юперъ. Усѣтено отъ мнозина, придружено отъ слабо подземно бучене. *[О. У.]*.

XXV. Разградска околия:

Арнаутъ. Земетресение по посока отъ ЮИ къмъ СЗ. *[О. У.]*.

Атъ. Усѣтено, отъ Ю къмъ С. *[О. У.]*.

Ахмакъ. Усѣтено земетресение. *[О. У.]*.

Голѣма-Ада. Земетресение по посока отъ З къмъ И, придружено отъ подземно бучене. *[О. У.]*.

6*. **Голѣма-Кокарджа.** Четиристепенно земетресение по посока отъ ЮИ къмъ СЗ. *[О. У.]*.

Демирджилеръ. Силно земетресение съ подземно бучене, по посока отъ И къмъ З. Събудили се всички. *[О. У.]*.

Дикили-ташъ. Усѣтено, по посока отъ СЗ къмъ ЮИ. *[О. У.]*.

Дрѣновецъ. Усѣтено, по посока отъ СЗ къмъ ЮИ, придружено отъ подземно бучене, което разбудило мнозина. *[О. У.]*.

Душубакъ. Всички жители на общината сж усѣтили земетресението, което имаше посока отъ СЗ къмъ ЮИ. *[О. У.]*.

Еверче. Доста силно, придружено отъ слабо бучене. *[О. У.]*.

Калово. Усѣтено отъ мнозина по посока отъ Ю къмъ С, придружено отъ бучене. *[О. У.]*.

Калфа-дере. Имаше земетресение отъ С къмъ Ю, придружено отъ подземно бучене. Не бѣше много силно, но е усѣтено отъ мнозина. *[О. У.]*.

Кара-Арнаутъ. Усѣтено отъ всички. Посока отъ СЗ къмъ ЮИ, придружено отъ силно подземно бучене. *[О. У.]*.

Карагьозъ. Съвсѣмъ слабо и отъ малцина усѣтено земетресение. *[О. У.]*.

Кеманларъ*. Въ 11·45в три вълнообразни труса по посока отъ СИ къмъ ЮЗ, отъ които вторият най-силенъ. И тритѣ бѣха придружени отъ подземно бучене. Изплашеното население избѣга по двороветѣ, много паянтови сгради сж напукани. *[Т. П. С.]*.

Кривня. Въ 11·45в се събудихъ отъ разтреперване на кжщата и дрънкане на прозорцитѣ. Като се вслушахъ въ шума, забѣлѣжихъ, че цѣлата кжща се друса заедно съ всички пѣща въ нея, безъ всѣкакво измѣстване. Веднага кучетата залаяха. Трусоветѣ бѣха два, послѣдователни и вторият бѣ по-силенъ. Като сждя по шума и друсането на кжщата заключавамъ, че земетресението бѣше вълнообразно, четиристепенно, по посока отъ СИ къмъ ЮЗ. *[Кметъ Ст. Ивановъ]*.

Осѣнецъ. Слабо земетресение. *[О. У.]*.

Разградъ-гара*. Живѣя въ станционното здание. Прѣзъ нощьта (23—24 септемврий ст. ст.) бѣхъ дежуренъ въ телеграфното отдѣление, но по нѣмане работа бѣхъ миналъ въ стаята, въ която живѣя. Въ 11·34в, тъкмо

що бѣхъ се облегналъ на кревата си, надалъ ухо, за да чувамъ телеграфния апаратъ, до като мислѣхъ по сегашнитѣ събития въ България, счу ми се нѣщо да бучи. Помислихъ да не е начало на буря и, до като стана да надникна прѣзъ прозореца, креватътъ почна леко да трепери. Трептенето постепенно се усилваше и най-сетнѣ се залюшка отъ И къмъ З, като че нѣкой го люлѣе. Сѣтихъ се, че е земетресение, скочихъ на пода съ намѣрение да грабна дѣтето си и да бѣгамъ на двора, но друсането утихна постепенно. Всичко това трая повече отъ $^1/_2$ секунда (?). Менъ ми се стори, че първоначалното залюляване бѣ отъ И къмъ З, на други се сторило обратното, на трети — отъ С къмъ Ю. На сутриньта забѣлѣжихъ, че мазилката вънъ и вжтрѣ на станционното здание на много мѣста се е напукала. *[М. Димитровъ, началникъ на Т. П. С.]*.

6*. **Разградъ***. Въ 11·50в три труса по посока отъ З къмъ И, отъ които вториятъ най-силенъ. Усѣтено отъ мнозина. Повръди нѣма. *[Д. С.]*.

Ташчи. Къмъ $11^1/_2$ часътъ прѣзъ нощьта се усѣти тукъ, както и въ околнитѣ села, земетресение отъ ЮЗ къмъ СИ. Усѣтено бѣ отъ по-голѣмата часть на населението и причини доста сериозна паника. Оронила се е мазилка отъ стѣни на нѣкои кжщи, паднали сж сждове отъ полици, прозорцитѣ се раздрусаха твърдѣ силно, цѣлитѣ кжщи се люлѣеха и скърцаха; люлѣеха се и дърветата, а въ нашия дворъ една заспала кокошка падна отъ дървото. Земетресението бѣ прѣдхождано отъ подземно бучене. Мнозина пробудени отъ земетресението сж избѣгали по дворове. *[Ст. Габровски, главенъ учитель]*.

Топчии. Два вълнообразни труса прѣдхождани отъ подземно бучене, като отъ вихрушка. Първиятъ трусъ — по-силенъ — трая 5 секунди, а вториятъ — 10. Селяни изъ околнитѣ села разказватъ, че и тамъ се усѣтило земетресение. *[О. У.]*.

Торлакъ. Силно, придружено отъ бучене, усѣтено отъ всички. *[О. У.]*.

Хърсово. Земетресение по посока отъ ЮЗ къмъ СИ, придружено отъ подземно бучене. Усѣтено е отъ всички по-възрастни жители на общината. *[О. У.]*.

6*. **Чукурово.** Доста силно земетресение съ подземно бучене, отъ СЗ къмъ ЮИ. Усѣтено е отъ всички. Мазилката на тавана на общинското управление се е пропукала на нѣколко мѣста. Други поврѣди нѣма. *[О. У.]*.

Шекере. По посока отъ ЮИ къмъ СЗ, придружено отъ силно подземно бучене, усѣтено отъ всички. *[О. У.]*.

Юнузъ-Абдалъ. Силно, по посока отъ ЮИ къмъ СЗ. *[О. У.]*.

XXVI. Тутраканска околия:

6. **Ахматларъ.** Земетресение по посока отъ З къмъ И, усѣтено отъ мнозина будни и събудени отъ него. *[О. У.]*.

Вискьой. Много слабо. *[О. У.]*.

Денизлеръ. Два труса отъ З къмъ И, отъ които и нѣкои заспали хора се разбудили. *[О. У.]*.

Джаферлеръ. Силно земетресение; мнозина се събудили; бучене нѣмаше. *[О. У.]*.

Кьосе-Абди. Вълнообразно, безъ бучене, по посока отъ З къмъ И. Събудиха се заспали хора. *[О. У.]*.

Сарсанларъ. Къмъ 11·40в имаше два слаби труса. *[О. У.]*.

Старо-село. Два труса по посока отъ ЮЗ къмъ СИ, усѣтени отъ малцина. *[О. У.]*.

Сѣново*. Въ 11 часа и 26 минути вечерьта станаха три силни земетресения едно слѣдъ друго. Стъклата на прозорцитѣ придрънкаха, азъ се уловихъ за шкафа и кревата, и безъ малко щѣхъ да падна. Подземно бучене не чухъ, ако и да слушахъ. Посоката на движението бѣше отъ И къмъ З. Усѣтени сж трусоветѣ почти отъ всички селяни. *[С. Д. Пинтевъ — Н. У.]*.

Тутраканъ*. Въ 11·40в два доста силни труса, отъ които вторията по-силенъ, по посока отъ Ю къмъ С. Усѣтено е почти отъ всички. Мнозина се изплашили и избѣгали вънъ. Нѣкои казватъ, че трусоветѣ били три, отъ които вторията по-силенъ. *[Т. П. С.]*.

Тюркъ-Смиль. Доста силно, усѣтено отъ мнозина. *[О. У.]*.

XXVII. Силистренска околия:

Айдемиръ. Въ 11·50в два труса, отъ които първият много по-слабъ отъ вторият. Отъ първият трусъ азъ се събудихъ. Слѣдъ 4—5 секунди чухъ подземно бучене

и шумъ на двора и усѣтихъ силно разтръсване на кжщата (земетресението не бѣше вълнообразно), като че ще се събори. Много кжщи сж попукани, попадали сж сждове отъ полицитѣ и почти всички заспали хора сж се разбудили. *[Ат. Миховъ, секр.-бирникъ].*

6*. **Аккадънларъ***. Въ 11·45в силно земетресение. *[Т. И. С.].*

Алфатаръ. Усѣтено отъ малцина, придружено отъ слабо бучене. *[О. У.].*

Вабукъ. Слабо, но усѣтено почти отъ всички, по посока отъ Ю къмъ С, придружено отъ слабо бучене. *[О. У].*

Валабанларъ. Имаше земетресение безъ бучене, усѣтено почти отъ всички. *[О. У.].*

Восна. Имаше земетресение, придружено отъ бучене, усѣтено почти отъ всички. *[О. У.].*

Гарванъ. Силно земетресение съ бучене, по посока отъ СЗ къмъ ЮИ. *[О. У.].*

Голѣма-Кайнарджа. Два труса отъ З къмъ И, придружени отъ подземно бучене. Събудиха се почти всички заспали хора. *[О. У.].*

Доймушларъ. Въ 11·50в четиристепенно вълнообразно земетресение, което трая около 10 секунди прѣдхождано отъ доста силно шумене на въздуха. Поклатиха се и слабо заскърцаха сгради и покжщнината, врати, прозорци, кревати и пр. Посока отъ СЗ къмъ ЮИ. На сутринята приказваха за земетресението всички, които сж били будни и които сж се събудили отъ него. Селото е на стръмна мѣстность. *[О. У.].*

Докчаларъ. Усѣти се силно земетресение отъ И къмъ З, безъ подземно бучене. Разбудило е отъ сънъ по-голѣмата часть отъ жителитѣ на общината. *[О. У.].*

Калипетрово. Два труса отъ З къмъ И, отъ които вторият по-силенъ, придружени отъ подземно бучене. *[О. У.].*

Кара-Орманъ. Не много силно, прѣдхождано отъ бучене. Усѣтено отъ всички. *[О. У.].*

Кочина. Имаше земетресение отъ СИ къмъ ЮЗ, придружено отъ подземно бучене. Отъ полицитѣ попадали разни нѣща, пропукпали се слаби вехти сгради, оронила се мазилка, изплашили се хора и животни. Имаше три труса, срѣдният най-силенъ. *[О. У.].*

6*. **Малка-Кайнарджа.** Силно земетресение по посока отъ З къмъ И, придружено отъ бучене. Всички го усѣтили. *[О. У.]*.

Кьосе-Айдънъ. Силно земетресение съ подземно бучене, по посока отъ З къмъ И. *[О. У.]*.

Попина. По посока отъ Ю къмъ С, придружено отъ подземно бучене. Усѣтили го мнозина. *[О. У.]*.

Рахманъ-Ашикларъ. Около 11·50в земетресение, усѣтено отъ мнозина. *[О. У.]*.

Силистра*. Въ 11·41в доста силно вълнообразно земетресение отъ ИСИ къмъ ЗЮЗ. Два труса, отъ които вториятъ по-силенъ (шестостепененъ) послѣдва 25 секунди слѣдъ първия. Таванитѣ и подоветѣ припукаха, попадаха вещи отъ полицитѣ и етажеркитѣ, попукали сж се стѣни и се оронила мазилка. Мнозина избѣгали вънъ. Сжщо и всички войници бѣха избѣгали изъ казармата въ двора. *[Хр. Медаровъ, заведващъ М. С.]*.

* Въ 11·38в вълнообразно земетресение съ два труса, отъ които първиятъ четиристепененъ, а вториятъ — 5 секунди слѣдъ първия — шестостепененъ съ слабо бучене. Посоката и на двата труса бѣше отъ И къмъ З. Първиятъ трая 4 секунди, а вториятъ — 8. *[Н. Василевъ. — Началникъ на Т. П. С.]*.

Сребърна. Силно земетресение, придружено отъ подземно бученс, усѣтено отъ мнозина. Посоката му, споредъ едни, е била отъ СЗ къмъ ЮИ, а споредъ други — отъ СИ къмъ ЮЗ. *[О. У.]*.

Сунгурларъ. Усѣтено отъ мнозина будни и събудени отъ него. Нѣкои се уплашили и излѣзли вънъ отъ жилищата. Посоката на земетресението е била отъ СЗ къмъ ЮИ. *[О. У.]*.

XXVIII. Куртбунарска околия:

Авдулла. Земетресение отъ СЗ къмъ ЮИ, придружено отъ подземно бучене. Усѣтено отъ мнозина; нѣкои се разбудили отъ сънь. *[О. У.]*.

Акъ-бунаръ. Земетресение по посока отъ СЗ къмъ ЮИ, придружено отъ силно подземно бучене. Има попукване на стѣни и падане на паници отъ полицитѣ. Усѣтено е почти отъ всички жители на общината. *[О. У.]*.

6*. **Вайрямъ-бунаръ.** Земетресение отъ С къмъ Ю съ подземно бучене. Почти всички го усѣтили. *[О. У.]*.

Вей-бунаръ. Силно вълнообразно земетресение отъ З къмъ И, придружено отъ силно бучене. Забѣлѣжи се силно дрънкане на прозорци и хлопане на врати. Усѣтено е почти отъ всички. *[О. У.]*.

Кили-кадж. Съвсѣмъ слабо земетресение, усѣтено отъ малцина. *[О. У.]*.

Куртъ-бунаръ*. Въ 11·35в шестостепенно вълнообразно земетресение отъ СЗ къмъ ЮИ. Два труса — първиятъ трая около три минути, вториятъ — по-кратъкъ, се усѣти слѣдъ една минута. Повръди нѣма. *[Т. П. С.]*.

Усулъ-кьой. Слабо земетресение отъ СИ къмъ ЮЗ. *[О. У.]*.

Шарвии. Два труса отъ силно земетресение по посока отъ С къмъ Ю; траяха около 30 секунди. Първиятъ трусъ бѣше силенъ — вратитѣ се блъскаха въ рамкитѣ си, прозорцитѣ сжщо; дъсченията таванъ на канцеларията силно скърцаше, като че ли се цѣпатъ дъски; прѣдмети, закачени по стѣнитѣ, отскачаха на страни и се люлѣеха. Това трая около 8 секунди. Слѣдъ единъ интервалъ отъ 3—4 секунди се усѣти вториятъ трусъ, по-слабъ отъ първия, по сжщата посока, който трая около 18—20 секунди. Ясно се забѣлѣзваше трептението на пода. Земетресението е усѣтено въ цѣлата община. *[О. У.]*.

XXIX. Добришка околия:

Ак-орманъ. Земетресение безъ да е причинило нѣкакви повръди. *[О. У.]*.

Армутлии. Земетресение отъ С къмъ Ю съ бучене, усѣтено отъ мнозина. *[О. У.]*.

Бѣхъ задълбоченъ въ писане, когато чухъ прозорцитѣ да тракатъ и училището да се люлѣе. Помислихъ, че е силенъ вѣтъръ, та излѣзохъ на двора. Земетресението е усѣтено и въ близкитѣ села — **Ерджии** и **Параджикъ**. *[Н. У.]*.

Владимирово. Земетресение отъ СЗ къмъ ЮИ, придружено отъ силно подземно бучене. Усѣтено въ цѣлата община. *[О. У.]*.

6*. **Гелинджикъ.** Силно сътресение, което първоначално имаше видъ на силна вихрушка, а отпослѣ почна да се клати земята отъ II къмъ З. Трая около 2 секунди. *[О. У.]*.

Добричъ*. Въ 11·42в три силни вълнообразни труса по посока отъ С къмъ Ю, отъ които първиятъ най-слабъ, а вториятъ най-силенъ. Продължаваха една минута. Нѣкои твърдятъ, че имало и бучене, като отъ вѣтъръ, Спрѣли стѣнни часовници, мнозина спящи се събудили. а нѣкои избѣгали вънъ отъ кжщитѣ си. *[Т. П. С.]*.

Ези-бей. Земетресение отъ З къмъ II съ силно подземно бучене. Много хора се разбудили. Усѣтено е въ цѣлата община. *[О. У.]*.

Екисче. Земетресение по посока отъ СЗ къмъ ЮИ съ силно подземно бучене. Забѣлѣжено е тукъ-тамъ събаряне на прѣдмети отъ полици, разлюляване на дървета и изплашване на хора и животни. Усѣтено е въ цѣлата община. *[О. У.]*.

Енадже. Земетресение отъ С къмъ Ю съ бучене. Събудили се заспали хора. Усѣтено отъ мнозина. *[О. У.]*.

Каралии. Вълнообразно земетресение отъ ЮЗ къмъ СИ, усѣтено на три пжти, отъ които първиятъ и послѣдниятъ пжть по-силно. Мнозина се бѣхме събрали на веселие въ училището, по случай провъзгласяванеио независимостьта на България. По едно врѣме тримата учители, събрани въ отдѣлна стая на разговоръ, ни съобщиха, че чули изфучаване, а послѣ и подземно бучене — нѣщо, което усѣтихме и ние. Нѣкои отъ селата въ сжщата община се изплашили, като че ли сж нападнати отъ разбойници. *[О. У.]*.

6. **Пчеларево.** Земетресение отъ З къмъ II, усѣтено почти отъ всички жители на общината. *[О. У.]*.

Срѣдно-Чамурлии. Земетресение отъ II къмъ З съ подземно бучене, усѣтено отъ мнозина. *[О. У.]*.

Хасж-кьоселеръ. Два слаби труса отъ ЮЗ къмъ СЗ, придружени отъ слабо подземно бучене; усѣтени сж отъ повечето хора, нѣкои даже се разбудили. *[О. У.]*.

Чифутъ-кьой*. Вълнообразно земетресение отъ С къмъ Ю съ силно бучене; трая една минута. *[Т. П. С.]*.

XXX. Балчишка околия:

6*. **Балчикъ***. Въ 11·42в се събудихъ отъ тръскането на желѣзния ми креватъ, на който спя. Веднага станахъ, запалихъ ламбата и забѣлѣжихъ, че кандилото се люлѣе отъ С къмъ Ю. Въ сѫщото врѣме видѣхъ, че хазаинътъ ми е излѣзълъ на двора, уплашенъ отъ земетресението, което, както казва той, било доста силно и вълнообразно. Нѣкои ми разправяха, че имъ попадали чиниитѣ отъ полицитѣ. Земетресението трая 2 секунди. *[Т. П. С.]*.

Гаргалжкъ. Земетресение отъ СИ къмъ ЮЗ съ слабо подземно бучене. Усѣтено отъ малцина. *[О. У.]*.

Гявуръ-суютчукъ. Доста силно земетресение отъ С къмъ Ю съ слабо подземно бучене. Попадали прѣдмети отъ полицитѣ и се събудили заспали хора. *[О. У.]*.

Дуранъ-кулакъ. Силно земетресение, отъ което попадали прѣдмети отъ полицитѣ. Усѣтено е почти отъ всички жители на общината. *[О. У.]*.

Каварна*. Четиристепенно вълнообразно земетресение отъ СЗ къмъ ЮИ съ два труса — първиятъ трая 2—3 секунди, вториятъ, който послѣдва слѣдъ $^1/_2$ минута — по-малко. Висящата ламба въ апаратната стая, сѫщо и ламбата въ салона за публиката се люлѣеха по сѫщата посока. Станционното здание припука доста силно, а столътъ, на който седѣхъ, се раздвижи. Усѣтено отъ всички хора въ града. *[Т. П. С.]*.

Спасово. Отначало бучене, което продължи нѣколко секунди, а слѣдъ него настѫпи трусътъ, който слѣдъ малко прѣкъсване се усили. Това трая около 20—30 секунди. Усѣтено е почти въ всички села на общината. *[О. У.]*.

Теке. Слабо земетресение, безъ подземно бучене, усѣтено отъ малцина. *[О. У.]*.

Шабла*. Силно земетресение отъ ЮИ къмъ СЗ, придружено отъ бучене. *[Т. П. С.]*.

XXXI. Варненска околия:

Арнаутларъ. Слабо земетресение безъ подземно бучене, отъ И къмъ З, усѣтено само отъ нѣколцина. Слабо се разлюлѣли висящи прѣдмети. *[О. У.]*.

6*. **Варна.** Вълнообразно земетресение отъ СИ къмъ ЮЗ, което трая 8 — 10 секунди. Усѣтено отъ мнозина. *[Т. П. С.]*.

Вѣлево. Земетресение отъ И къмъ З безъ подземно бучене, отъ което се разлюлѣха висящи прѣдмети. Усѣтено отъ мнозина. *[О. У.]*.

Еникьой. Слабо земетресение безъ подземно бучене, усѣтено отъ нѣколцина. *[О. У.]*.

Крумово. Силно земетресение отъ З къмъ И, придружено отъ слабо подземно бучене. Забѣлѣжено е оронване на мазилка. Усѣтено отъ мнозина. *[О. У.]*.

Николаевско. Доста силно земетресение, което разбудило мнозина. *[О. У.]*.

Русларъ. Земетресение, усѣтено отъ мнозина. Попадали прѣдмети отъ полицитѣ. *[О. У.]*.

Сарж-гьолъ. Земетресение отъ С къмъ Ю, придружено отъ подземно бучене. Попадали прѣдмети отъ полицитѣ и се разбудили мнозина. *[О. У.]*.

Яйла. Земетресение съ подземно бучене отъ Ю къмъ С. Дърветата се разлюлѣли и мнозина се разбудили отъ сънь. *[О. У.]*.

XXXII. Провадийска околия:

Тюркъ-Арнаутларъ. Земетресение, придружено отъ подземно бучене, отъ което мнозина се разбудили. Усѣтено отъ мнозина. *[О. У.]*.

Асжлъ-Вейлии. Вълнообразно земетресение отъ И къмъ З съ слабо бучене. *[О. У.]*.

Градинарово. Силно земетресение, отъ което мнозина се разбудили. *[О. У.]*.

Девня. Земетресение, придружено отъ слабо подземно бучене. Забѣлѣзано е разлюляване на здания. *[О. У.]*.

Кадж-кьой. Доста силно земетресение отъ З къмъ И, придружено отъ подземно бучене. Съборили се прѣдмети отъ полицитѣ и се разбудили мнозина. Усѣтено е почти въ всички села на общината. *[О. У.]*.

Кара-Агачъ. Земетресение безъ подземно бучене, усѣтено отъ по-голѣмата часть на населението. Забѣлѣзано е тукъ-тамъ оронване на мазилка и събуждане на заспали хора. *[О. У.]*.

6*. **Караджа-атъ.** Земетресение, придружено отъ слабо подземно бучене. Мазилката на нѣколко сгради се слабо пропукала. Мнозина се разбудили отъ сънь. Усѣтено е отъ повечето хора въ общината. *[О. У.]*.

Кюпрю-кьой. Земетресение отъ СИ къмъ ЮЗ, прѣдхождано отъ силно подземно бучене. Всички го усѣтиха. *[О. У.]*.

Невша. Вълнообразно земетресение. *[О. У.]*.

Ново-село. Бѣхъ на пѫтната врата. Усѣтихъ доста силно вълнообразно земетресение по посока отъ С къмъ Ю. Зданието, построено на пѣсъчлива почва, почна да се друса и прозорцитѣ слабо да дрънкатъ. Висящата ламба и закачената на стѣната линия се люлѣха около 15 минути. Тукъ-тамъ въ селото на нѣкои по-голѣми и слаби здания се забѣлѣзватъ пропуквания. Хора отъ близкитѣ села разправятъ, че и тѣ го усѣтили. *[Д. Василевъ, н-къ на Т. II. С.]*.

Въ 11·40в земетресение на два пѫти. Първиятъ пѫть слабо и слѣдъ 2 секунди се усили. Вториятъ трусъ бѣ придруженъ отъ подземно бучене. Мнозина се разбудили. *[О. У.]*.

Провадия.* Въ 11·40в три вълнообразни труса, въ началото съ силно бучене, отъ които вториятъ най-силенъ. Усѣтени били въ всички околни села, особно въ тия, които сѫ на сѣверъ. Трая една минута. *[Т. II. С.]*.

Рѣка-Девне. Вълнообразно земетресение съ два доста силни удара по посока отъ З къмъ И. Има хора събудени отъ сънь. Усѣтено е отъ мнозина. *[О. У.]*.

Тестеджии. Земетресение по посока отъ З къмъ И съ не много силно бучене, усѣтено отъ мнозина. *[О. У.]*.

Шадж-кьой. Земетресение отъ З къмъ И безъ подземно бучене. Усѣтено отъ мнозина будни и събудени. *[О. У.]*.

Ясѫ-тепе. Усѣтено. *[О. У.]*.

XXXIII. Шуменска околия.

Ай-догду. Два силни труса съ подземно бучене отъ СЗ къмъ ЮИ. Събуденитѣ отъ сънь се доста изплашили. *[О. У.]*.

6*. **Войвода.** Силно земетресение по посока отъ Ю къмъ С, придружено отъ подземно бучене. Усѣтено е отъ мнозина. *[О. У.]*.

Градище. Силно земетресение безъ подземно бучене. Мнозина се разбудили. *[О. У.]*.

Гъочери. Земетресение отъ З къмъ И съ силно подземно бучене. Усѣтено е отъ мнозина; нѣкои се разбудили отъ сънь. *[О. У.]*.

Дивдѣдово. Земетресение отъ С къмъ Ю, придружено отъ бучене, подобно на шумъ отъ тичаща кола. Забѣлѣзано е отваряне на врати, оронване на мазилка, събуждане на заспали хора. Усѣтено е почти отъ всички жители на селото. *[О. У.]*.

Енево. Имаше земетресение отъ З къмъ И, безъ подземно бучене. *[О. У.]*.

Имрихоръ. Имаше земетресение по посока отъ СЗ къмъ ЮИ, придружено отъ подземно бучене. Сградитѣ съвсѣмъ слабо се разлюлѣха. Усѣтено почти отъ всички въ общината. *[О. У.]*.

Кабиюкъ.* Въ 11·40в се събудихъ отъ тракането на кревата, на който спя и усѣтихъ, че се друса таванътъ на стаята. Като се увѣрихъ, че това не е отъ ходенето на живущитѣ въ стаята на втория етажъ — моята е на първия — сѣтихъ се, че е земетресение. Прѣдполагамъ, че е вълнообразно, защото водата въ единъ легенъ се раздвижи отъ Ю къмъ С. Разпитахъ на сутринята нѣкои отъ дневалнитѣ. Казаха ми, че конетѣ по това врѣме наострили уши и почнали да пръхтятъ. Зданието е построено на черноземна почва. *[Б. Колевъ, завѣдващъ Д. С.]*.

Касапларъ. Земетресение съ слабо бучене, усѣтено отъ мнозина. *[О. У.]*.

Каспичанъ. Усѣтено силно земетресение. *[Т. П. С.]*.

Земетресение по посока отъ ЮЗ къмъ СИ съ съвсѣмъ слабо подземно бучене. Усѣтено отъ мнозина, нѣкои се разбудили отъ сънь. *[О. У.]*.

Кюлевча. Земетресение отъ СИ къмъ ЮЗ, придружено отъ подземно бучене. Забѣлѣжено е дрънкане на прозорци, скърцане и разтваряне на врати, събаряне на прѣдмети отъ полици, оронване на мазилка и попукване на стѣни. Мнозина се разбудили и изплашили. *[Н. У.]*.

6*. **Къзълларъ.** Земетресение съ бучене отъ СИ къмъ ЮЗ, усѣтено само отъ нѣколцина. *[О. У.]*.

Марковча. Земетресение отъ СИ къмъ ЮЗ, придружено отъ подземно бучене. Трая около 8—10 секунди. Усѣтено отъ мнозина. *[О. У.]*.

Муладалларъ. Имаше земетресение отъ ЮИ къмъ СЗ безъ подземно бучене. Прозорцитѣ придрънкаха, вратитѣ притропаха; много хора се разбудили и изплашили. Попукана е една стѣна на училищното здание. *[О. У.]*.

Нови-пазаръ*. Въ 11·45в силно вълнообразно земетресение отъ СЗ къмъ ЮИ съ шумъ като отъ бѣгаща каруца; два труса, отъ които първиятъ по-силенъ и по продължителенъ. И двата траяха около 25—30 секунди. Много хора се разбудили, нѣкои избѣгали на вънъ; нѣкои врати се разтворили; картички и портрети изпадали отъ мѣстата си; грѣдитѣ на зданията скърцали. Въ близкото до Нови-пазаръ село **Енево** добитъкътъ избѣгалъ отъ оборитѣ и една кола се отмѣстила на 3—4 крачки. *[Н-къ Т. П. С. — Юрдановъ]*.

Новоселъ. Доста силно земетресение, отъ което прозорцитѣ силно се раздрънкали и зданията слабо разлюлѣли. Усѣтено е отъ мнозина; нѣкои се разбудили отъ сънь. *[О. У.]*.

Подайва. Земетресение отъ З къмъ И безъ подземно бучене. *[О. У.]*.

Сенебиръ. Слабо тласкателно земетресение съ югозападно направление, усѣтено отъ мнозина. Нѣкои хора се разбудили. *[О. У.]*.

Хърсово. Земетресение отъ З къмъ И съ силно земно бучене. Повечето хора спали, но отъ сътресението, отъ дрънкането на прозорцитѣ, скърцането на вратитѣ и падането на съдове и други прѣдмети отъ полицитѣ, тѣ се разбудили. Пропукване на стѣни е забѣлѣзано въ близкото село **Дживелъ.** *[О. У.]*.

Шуменъ*. Дежурниятъ телеграфистъ съобщава слѣднитѣ подробности за земетресението: въ 11·40в бѣхъ задрѣмалъ, сѣдейки на стола, когато изведнажъ се разбудихъ отъ раздрусването на шкафа. Висящата ламба се люлѣеше отъ СИ къмъ ЮЗ. Веднага свѣрихъ часовника съ Русенската станция и се указа, че нашиятъ е 2 ми-

нути напрѣдъ — значи земетресението е почнало въ 11·38в. То бѣше вълнообразно. Нѣкои отъ гражданитѣ казватъ, че прѣди земетресението имало фучене изъ въздуха. *[Т. П. С.]*.

Въ 11·39в се събудихъ отъ друсането и звънтенето на желѣзния кревать, на който спя и си помислихъ, че войницитѣ отъ крѣпостния баталионъ пакъ даватъ салюти съ голѣмо крѣпостно орждие, както бѣ на 22-й и 23-й септемврий ст. ст. по случай провъзгласяването на България въ независимо царство, отъ които салюти се трѣсеше земята наоколо, звънтѣха и се чупѣха прозорцитѣ на околнитѣ здания. Но сега, понеже друсането продължаваше, азъ веднага се сѣтихъ, че е земетресение, ала не тъй силно, поради което не избѣгахъ на вънъ. Слѣдъ първия трусъ, отъ който бѣхъ събуденъ, послѣдваха още два съ малки интервали. Дежурниятъ стражарь на II полиц. участъкъ ми разправи слѣдното: като стоялъ въ дежурната стая, чулъ къмъ полунощь силенъ шумъ и трусъ откъмъ сѣверъ и помислилъ, че по моста къмъ участъка иде бързъ файтонъ и тръгналъ да излѣзе, та да види, кой е този, който нарушава нощната тишина. Още не достигналъ до вратата, усѣтилъ, че стаята почнала да се тресе, прозорцитѣ да звънтятъ и другитѣ прѣдмети да трѣптятъ. Отъ думитѣ на стражара и на други лица се разбира, че посоката е била отъ С къмъ Ю. Мнозина събудени усѣтили земетресението, нѣкои даже избѣгали по двороветѣ; на голѣма часть отъ населението въ града нищо не нарушило съня и цѣла нощь спали спокойно. Отъ всичко това заключавамъ, че земетресението е било петостепенно. *[Е. Б. Ефтимовъ, завѣдващъ М. С.]*.

6*. **Ясенково.** Земетресение. Отначало едва усѣтено, то постепенно се усилваше, и когато бѣше най-силно се чу подземно бучене. Къмъ края едва се усѣщаше. Усѣтено е отъ всички будни хора. *[О. У.]*.

XXXIV. Ескиджумайска околия:

Акъ-Мехметъ. Земетресение отъ З къмъ И, придружено отъ подземно бучене. Забѣлѣзано е скърцане и попукване на стѣни. Усѣтено е почти отъ всички. *[О. У.]*.

6*. **Волу-късакъ.** Земетресение съ твърдѣ слабо подземно бучене, усѣтено отъ повечето хора. *[О. У.]*.

Върдунъ. Вечерьта, като спѣхъ на кревата си въ втория катъ на зданието, усѣтихъ силенъ шумъ и друсане на цѣлото здание, отъ което се събудихъ. Доде ми на умъ, че това е земетресение и се повдигнахъ. То имаше посока отъ З къмъ И. Слѣдъ нѣколко минути усѣтихъ вторъ трусъ, но по-слабъ отъ първия. Сжщото е усѣтено и отъ учителката. На другия день цѣлото село говореше за земетресението. Всички го усѣтили. Разпитахъ и ученицитѣ си — единъ ми съобщи, че тѣхнитѣ котли се сборили, другъ — че имъ падналн нѣколко връзки кукурузъ. *[Н. У.]*.

Земетресение безъ бучене отъ З къмъ И. усѣтено отъ всички жители на общината. *[О. У.]*.

Ески-Джумая*. Около 11·35в вълнообразно земетресение отъ ЮЗ къмъ СИ, а въ 12·10 силно бучене по сжщото направление. *[Т. П. С.]*.

Карѫ-кьой. Имаше земетресение съ силно бучене. Усѣтено е отъ мнозина. *[О. У.]*.

Кеди-юренъ. Земетресение съ подземно бучене, усѣтено отъ нѣколцина. *[О. У.]*.

Коджа-дуганъ. Земетресение съ слабо подземно бучене по посока отъ З къмъ И. Усѣтено е отъ нѣколцина. *[О. У.]*.

Муратларъ. Земетресение, придружено отъ слабо подземно бучене. Повечето заспали хора били разбудени. *[О. У.]*.

Надарово. Земетресение безъ бучене, усѣтено отъ мнозина. *[О. У.]*.

Чекендинъ. Имаше земетресение отъ ЮЗ къмъ СИ. Стѣнитѣ и таванитѣ се раздрусаха. Усѣтено отъ всички. *[О. У.]*.

Ялавларъ. Силно земетресение отъ З къмъ И съ подземно бучене. Имало дрънкане на прозорци, тропане и разтваряне на врати, скърцане на стѣни, събуждане и изплашване на заспали хора. *[Н. У.]*.

XXXV. Поповска околия:

6*. **Арабларъ.** Силно земетресение по посока отъ Ю къмъ С съ подземно бучене. Усѣтено е отъ мнозина. *[О. У.]*.

Аяларъ. Земетресение, отъ което попадали прѣдмети отъ полицитѣ. Не всички го усѣтили. *[О. У.]*.

Балджи-Омуръ. Прѣзъ нощьта земетресение, усѣтено само отъ нѣколцина. Забѣлѣзано е дрънкане на врати, прозорци и пр. *[О. У.]*.

Борисово. Имаше земетресение; повечето хора се разбудили. *[О. У.]*.

Водица. Силно земетресение, отъ което се събудили много хора. Повръди нѣма. *[О. У.]*.

Гагово. Слабо земетресение, придружено отъ бучене откъмъ С. *[О. У.]*.

Голѣмо-ново. Земетресение, усѣтено отъ мнозина, придружено отъ подземно бучене. Много хора се събудили. *[О. У.]*.

Зараево. Силно земетресение по посока отъ СЗ къмъ ЮИ, придружено отъ подземно бучене. Събудили се почти всички. *[О. У.]*.

Каравеллеръ. Земетресение отъ З къмъ И съ слабо подземно бучене. Мнозина се разбудили отъ сънь. Нѣкои забѣлѣжили събаряне на прѣдмети отъ полицитѣ. *[О. У.]*.

Ковачовецъ. Имаше земетресение отъ СЗ къмъ ЮИ съ подземно бучене. Повечето заспали хора се разбудили. *[О. У.]*.

Конакъ. Слабо, но усѣтено отъ мнозина, съ подземно бучене. *[О. У.]*.

Кьосе. Земетресение отъ СЗ къмъ ЮИ, придружено отъ подземно бучене. Много хора се разбудили. Усѣтили го сжщо и домашнитѣ животни. *[О. У.]*.

Любленъ. Земетресение отъ И къмъ З съ силно бучене. Мнозина се разбудили отъ сънь. *[О. У.]*.

Опака. Имаше вълнообразно земетресение, придружено отъ подземно бучене. Усѣтено е отъ мнозина. *[О. У.]*.

Паламарца*. Прѣзъ нощьта земетресение отъ И къмъ З. Мнозина се разбудили. *[О. У.]*.

6*. **Поново.** Около 11·43в три силни удара отъ земетресение по посока отъ Ю къмъ С. Събаряне на прѣдмети нѣма. *[Т. П. С.]*.

Посабина. Доста силно земетресение, прѣдхождано отъ подземно бучене. Нѣкои здания сж се пропукали. Усѣтено е отъ всички жители на общината. Една чешма, която прѣзъ лѣтото била прѣсъхнала, почнала пакъ да тече. *[О. У.]*.

Спахларъ. Земетресение по посока отъ З къмъ И, придружено отъ подземно бучене. Усѣтено е отъ мнозина. *[О. У.]*.

Фюлбеллеръ. Земетресение по посока отъ З къмъ И, придружено отъ подземно бучене. Мнозина се разбудили отъ сънь. *[О. У.]*.

XXXVI. Османпазарска околия:

Карачулфалларъ. Земетресение, усѣтено отъ нѣколцина. *[О. У.]*.

Килиджилеръ. Земетресение отъ З къмъ И съ подземно бучене. Усѣтено отъ мнозина. *[О. У.]*.

Къопекьой. Слабо земетресение. *[О. У.]*.

Османъ-Пазаръ*. Въ 11·45в третостепенно вълнообразно земетресение съ бучене, по посока отъ З къмъ И. Трая около 25 секунди. *[Т. П. С.]*.

Паджрларъ. Земетресение, усѣтено отъ мнозина; нѣкои се разбудили отъ сънь. *[О. У.]*.

Тича. Четиристепенно вълнообразно земетресение, по посока отъ ЮЗ къмъ СИ, прѣдхождано отъ подземно бучене, прилично на буря. Усѣтено е отъ будитѣ по това врѣме. *[О. У.]*.

Узунджа-аланъ. Земетресение, отъ което сградитѣ се съвсѣмъ слабо залюлѣха. *[О. У.]*.

XXXVII. Прѣславска околия:

Вѣла-рѣка. Доста силно земетресение безъ подземно бучене. Разлюлѣха се дървета. Всички хора се разбудиха. *[О. У.]*.

Върбица. Земетресение отъ З къмъ И; повечето хора го усѣтили. *[О. У.]*.

* Около 11½в три труса по посока отъ З къмъ И, отъ които послѣдниятъ най-силенъ. *[Т. П. С.]*.

6*. **Драгоево.** Земетресение по посока отъ З къмъ И, придружено отъ доста силно бучене. Усѣтено е отъ мнозина; нѣкои се разбудили отъ сънь. *[О. У.]*.

Златарь. Земетресение отъ З къмъ И съ подземно бучене. Усѣтено е отъ мнозина. *[О. У.]*.

Кочово. Имаше земетресение отъ С къмъ Ю съ подземно бучене. Усѣтено почти отъ всички и забѣлѣзано дрънкане на прозорци, тропане на врати и пр. Мнозина се разбудили. *[О. У.]*.

Марашъ. Земетресение съ подземно бучене, усѣтено отъ мнозина. Нѣкои се разбудили отъ сънь. *[О. У.]*.

Осмаръ. Не много силно земетресение отъ С къмъ Ю, безъ подземно бучене. Не всички сж се разбудили. *[О. У.]*.

Прѣславъ. Нощесъ четиристепенно вълнообразно земетресение отъ ЮЗ къмъ СИ съ бучене. Трая около 30 секунди. *[Т. И. С.]*.

Салманово. Усѣтено. *[О. У.]*.

XXXVIII. Котленска околия:

Градецъ. Нощесъ въ 11·36 се събудихъ отъ слабо изпращяване на тавана и залюляване на кревата ми. Сѣтихъ се, че това е земетресение; посоката бѣше отъ И къмъ З; трая около 5 секунди. Усѣтено било и отъ други хора, които чули дрънкане на прозорци и видѣли разлюляване на вода въ сждове. *[Н. У.]*.

Въ 11·36в усѣтено отъ мнозина земетресение по по посока отъ И къмъ З; трая 4—5 секунди. *[Т. И. С.]*.

Жеравна. Земетресение съ два труса, отъ които вторият по-силенъ. Усѣтено е отъ мнозина. *[Т. И. С.]*.

Котелъ*. Въ 11·40в единъ третостепененъ трусъ по посока отъ З къмъ И. Припукаха сградитѣ. Усѣтено е почти отъ всички хора въ града. *[Т. И. С.]*.

Медвенъ. Три труса, отъ които първиятъ най-силенъ, по посока отъ СЗ къмъ ЮИ. Припукали сградитѣ. Буднитѣ хора се уплашили и почнали да бѣгатъ. *[О. У.]*.

Смѣдово*. Въ 11·41в земетресение по посока отъ С къмъ Ю. *[Т. И. С.]*.

XXXIX. Карнобатска околия:

6*. **Карнобатъ.** Въ 11·40в петостепенно земетресение по посока отъ С къмъ Ю, първоначално съ единъ по-силенъ трусъ. Трая около 15 секунди. *[Т. П. С.]*.

XL. Айтоска околия:

Айтосъ. Усѣтено слабо земетресение. *[Т. П. С.]*.

XLI. Анхиалска околия:

Анхиало. Въ 11·43в три доста силни труса по посока отъ З къмъ И. Висящата ламба се разлюлѣ. *[Т. П. С.]*.

XLII. Бургазка околия:

Бургазъ. Въ 11·44в дежурнитѣ телеграфисти усѣтили три труса по посока ЮИ къмъ СЗ, отъ които първиятъ билъ много силенъ, а послѣднитѣ два по-слаби. Траяли 30 секунди. Единствената закачена висяща таблица на картонъ се е раздвижила доста силно. *[Т. П. С.]*.

XLIII. Къзълагашка околия:

Каваклии. Имаше четиристепенно вълнообразно земетресение отъ И къмъ З. Трая около $^1/_2$ минута. *[Т. П. С.]*.

XLIV. Ямболска околия:

Ямболъ. Около полунощь земетресение. *[Т. П. С.]*.

XLV. Сливенска околия:

Керменлии. Земетресение безъ подземно бучене. Забѣлѣзано е отъ нѣколцина тракане на столове. *[О. У.]*.

Сливенъ. Въ 11·45в третостепенно земетресение отъ два труса по посока СИ къмъ ЮЗ. *[М. С.]*.

XLVI. Новозагорска околия:

Кортенски бани*. Въ 11·37в стоехъ при телеграфния апаратъ. Станахъ отъ стола, взехъ чашата да си налѣя вода да пия и усѣтихъ доста силно третостепенно, вълнообразно земетресение. Дъсчената стѣна на станционното

помѣщение, обърната къмъ югъ, се разклати най-напрѣдъ, а послѣ и прозорецътъ, обърнатъ на сѣверъ. Отъ това може да се заключи, че посоката е отъ Ю къмъ С. Раздавачътъ, който спѣлъ въ съсѣдната стая се разбудилъ. Сжщо и жена ми го е усѣтила и се разбудила. Трусътъ бѣше единъ и продължи около 5 секунди. *[Козловски, началникъ на Т. П. С.].*

XLVII. Старозагорска околия:

6*. **Колена.** Земетресение, отъ което котлитѣ и други прѣдмети придрънкаха. *[О. У.].*

Стара-Загора*. Снощи въ 11·40в усѣтено силно вълнообразно земетресение по посока отъ З къмъ И. *[М. С.].*

XLVIII. Казанлъшка околия:

Корисово. Слабо земетресение по посока отъ Ю къмъ С. Усѣтено е само отъ нѣколцина. *[О. У.].*

Габарево. Земетресение безъ подземно бучене отъ И къмъ З. *[О. У.].*

Горно-Черковище. Земетресение, отъ което прозорцитѣ придрънкали. *[О. У.].*

Казанлъкъ*. Въ 11·43в усѣтено вълнообразно земетресение по посока отъ З къмъ И. Показано е и отъ сеизмоскопа. *[М. С.].*

Търничени. Земетресение, усѣтено отъ мнозина. Нѣкои се разбудили отъ сънь. *[О. У.].*

XLIX. Карловска околия:

Аджаръ*. Въ 11·50в слабо вълнообразно земетресение по посока отъ Ю къмъ С, прѣдхождано отъ подземно бучене. Трая 10—12 секунди. Усѣтено отъ малцина. Повръди нѣма. *[Т. П. С.].*

Горно-Кюселере. Слабо земетресение, усѣтено отъ малцина. *[О. У.].*

Калоферъ. Имаше второстепенно земетресение по посока отъ С къмъ Ю, усѣтено отъ нѣколцина, които били будни по това врѣме. *[Т. П. С.].*

6*. **Рахманларе***. Въ 11·45в третостепенно вълнообразно земетресение по посока отъ З къмъ И, прѣдхождано отъ единъ трусъ съ бучене. Трая около 1 минута (?) Чрѣзъ разпитване узнахъ слѣдното: раздавачътъ на телеграфо-пощенската станция билъ полузаспалъ и се пробудилъ отъ гърмежа на първия трусъ, а слѣдъ това забѣлѣжилъ, че зданието, което се намира на пѣсъчлива почва и на една възвишеность, се залюлѣло отъ З къмъ И. По сжщата посока се залюлѣла и висящата ламба. Другъ единъ, като лѣжалъ на кревата си, сжщо усѣтилъ, че се залюлѣлъ отъ З къмъ И. Земетресението било усѣтено и отъ много селяни — турци, които поради рамазана се намирали по кафенетата. *[Д. Данковъ, н-къ на Т. П. С.]*.

L. Пловдивска околия:

Красново. Не много силно земетресение по посока отъ С къмъ Ю. *[О. У.]*.

Рахманлии. Имаше земетресение, прѣдхождано отъ силно бучене, по посока отъ Ю къмъ С. Придрънкаха прозорцитѣ. Трая около 10 секунди. *[Т. П. С.]*.

Земетресение съ силно бучене по посока отъ Ю къмъ С. Усѣтено отъ повечето жители на общината. *[О. У.]*.

Паничере. Земетресение, придружено отъ подземно бучене, по посока отъ СЗ къмъ ЮИ. Имало слабо раздрънкване на прозорци и скърцане на стѣни и тавани. Усѣтено било отъ нѣколцина. *[О. У.]*.

Старо-Ново-село*. Нощесъ 11·40в силно вълнообразно земетресение отъ ЮЗ къмъ СИ. *[Т. П. С.]*.

LI. Пазарджишка околия:

Вѣтренъ. Прѣди полунощь едно лице, което лѣжало въ горния етажъ на едно здание, построено на камениста почва, усѣтило третостепенно вълнообразно земетресение съ два труса, отъ които послѣдниятъ по-слабъ. Желѣзниятъ кревать скрибуцалъ и се залюлѣлъ отъ ЮИ къмъ СЗ. *[Т. П. С.]*.

6*. **Бѣлово-гара.** Въ 11·46в се събудихъ отъ едно третостепенно вълнообразно земетресение, което бѣше отъ два труса, първиятъ отъ които, по-силенъ, трая 6 секунди, а вториятъ — 2—3 секунди. Посоката и на двата бѣше отъ И къмъ З. Други не сж го усѣтили. *[Я. Ивановъ, началникъ на Т. П. С.].*

Пазарджикъ. Слабо земетресение по посока отъ СЗ къмъ ЮИ; трая около 3 секунди. *[Т. П. С.].*

LII. Панагюрска околия:

Панагюрище*. Въ 11·35в четиристепенно вълнообразно земетресение отъ И къмъ З. Два труса — първиятъ слабъ, вториятъ доста силенъ. Траяха около 10 секунди. *[Т. П. С.].*

LIII. Пирдопска околия:

Копривщица*. Въ 11·45в четиристепенно вълнообразно земетресение отъ З къмъ И, прѣдхождано отъ подземно бучене. Два труса — първиятъ трая 3 секунди, вторпятъ, който бѣше по-силенъ и послѣдва слѣдъ 1 минута — 5 секунди. *[И. Еневъ, н-къ на Т. П. С.].*

LIV. Орханийска околия:

Орхание. Доста силно вълнообразно земетресение отъ ЮИ къмъ СЗ, придружено отъ подземно бучене. *[Т. П. С.].*

Осиковска-Лакавица. Не много силно земетресение безъ подземно бучене, усѣтено отъ нѣколцина. *[О. У.].*

Скравена. Слабо земетресение придружено отъ бучене, прилично на силенъ вѣтъръ. *[О. У.].*

LV. Царибродска околия:

Комщица. Земетресение отъ ЮЗ къмъ СИ, придружѐно отъ подземно бучене. Усѣтено е отъ малцина, които не били още заспали. *[О. У.].*

LVI. Трънска околия:

Трънъ. Съвършенно слабо земетресение. *[Т. П. С.].*

Филиповци. Много слабо земетресение безъ подземно бучене, усѣтено само отъ будитѣ по това врѣме. *[О. У.].*

LVII. Софийска околия:

6*. Врѣзье. Силно земетресение отъ СЗ къмъ ЮИ, прѣдхождано отъ силно подземно бучене. На една дървена кжща сж се отворили отъ разлюляването едни врати и единъ прозорецъ. Старата пукнатина на църквата „Св. Петка“ се е увеличила още съ единъ метръ къмъ основитѣ. *[О. У.]*.

Искрецъ. Учительтъ Паунинъ разправя, че усѣтилъ четиристепенно земетресение отъ С къмъ Ю, което траяло 5—6 секунди. *[Т. П. С.]*.

Радославово. Имаше два труса — първиятъ слабъ, вториятъ по-силенъ. Траяха около 15—20 секунди. *[Т. П. С.]*.

Софня*. На 11·40·43в третостепенно вълнообразно земетресение, показано и отъ сеизмоскопа. *[М. С.]*.

Вечерьта си легнахъ къмъ $11^1/_4$ или $11^1/_2$ и вѣроятно съмъ заспалъ още прѣди земетресението. Въ $11^h41^m39^s$ по моя часовникъ, който по това врѣме е билъ 24 секунди напрѣдъ отъ истинското врѣме, се събудихъ отъ едно леко разклащане на леглото. Люлѣнето трая 29 секунди и, което бѣше най-характерно, прѣзъ всичкото това врѣме бѣше почти еднакво силно — несъмнено, че то бѣше максималната фаза на едно доста далечно земетресение. Никакво скърцане или пукане на зданието не забѣлѣжихъ — трусътъ бѣше толкова слабъ, че на слѣднята зарань се питахъ, дали не ми се е само сторило, че е трусъ. Въ кжщи никой други нищо не е забѣлѣжилъ.

Спя въ стая на втория етажъ на една лека двуетажна кжща край Перловската рѣка. Едно голѣмо пространство прѣдъ нея е новъ насипъ. *[Ст. Д. Стайковъ]*.

Снощи около 11·40 тъкмо що бѣхъ заспалъ, събудихъ се отъ едно слабо кратковрѣменно земетресение. *[Димовъ, завѣдующъ IV Т. П. клонъ]*.

Костинбродъ. Имаше земетресение по посока отъ СЗ къмъ ЮИ. *[Т. П. С.]*.

LVIII. Самоковска околия:

6*. **Ихтиманъ.** Имаше съвсѣмъ слабо земетресение. *[Т. П. С.]*.

Самоковъ*. Въ 11·49в третостепенно вълнообразно земетресение по посока отъ ЮЗ къмъ СИ. *[М. С.]*.

LIX. Кюстендилска околия:

Кюстендилъ. Въ 11·38в дежурниятъ телеграфистъ усѣтилъ слабо земетресение. *[Т. П. С.]*.

---

7. **Годечъ.** (Софийска околия). Около 2½ часътъ сутриньта силно земетресение. *[Т. П. С.]*.

Царибродъ. Въ 2·24с два удара отъ земетресение по посока отъ Ю къмъ С. *[Т. П. С.]*.

20. **Рилски-монастиръ.** Въ 3·11в второстепененъ вълнообразенъ трусъ безъ подземно бучене, по посока отъ Ю къмъ С. Трая 8 секунди. *[М. С.]*.

30. **Рилски-монастиръ.** Въ 3·40с слабъ вълнообразенъ трусъ по посока отъ ЮЗ къмъ СИ, прѣдхожданъ отъ подземно бучене. Трая 5 секунди. *[М. С.]*.

Ноември

5. **София.** На 3·25·49в сеизмоскопътъ показа неусѣтено земетресение. *[М. С.]*.

16. **Ваня-Чепинска** (Пещерска околия). Въ 10·26в доста силно земетресение отъ Ю къмъ С; трая 2 секунди. *[Т. П. С.]*.

Лъжене. (Пещерска околия). Въ 10·26в доста силно вълнообразно земетресение отъ З къмъ И. *[Т. П. С.]*.

Петрохань. Около 10·30в сеизмоскопътъ показа неусѣтено земетресение. *[М. С.]*.

Пещера. Въ 10·30в четиристепенно вълнообразно земетресение отъ ЮЗ къмъ СИ; трая 3 секунди. *[Т. П. С.]*.

Радомиръ. Въ 10·40в два второстепенни вълнообразни труса. *[Т. П. С.]*.

Самоковъ. Въ 10·21в третостепенно вълнообразно земетресение по посока отъ ЮИ къмъ СЗ. *[М. С.]*.

16. **Ситняково.** Въ 10·50в третостепенно земетресение съ подземно бучене. Трая около 8 секунди по посока отъ ЮЗ къмъ СИ. *[М. С.]*..

София. На 10·31·00в второстепенно вълнообразно земетресение, по посока отъ ЮЗ къмъ СИ, показано и отъ сеизмоскопа. *[М. С.]*.

30. **Стрѣлча.** Въ 11·02в четиристепененъ вълнообразенъ трусъ по посока отъ Ю къмъ С. Трая 5 секунди. *[Т. П. С.]*.

Забѣлѣжка. На запитванията, отправени до всички общини въ Панагюрска околия, 13 въ Пазарджишка и до 6-тѣ най-близки до Стрѣлча, телеграфни станции, дали на 30 октомврий около 11 часътъ сутринъта е усѣтено земетресение, отговориха утвърдително само отъ **Вѣтренъ**, дѣто земетресението било слабо.

Декемврий

$^{2}/_{3}$. **Талашманлии** (Ямболска околия). Прѣзъ нощьта подземно бучене откъмъ Монастирския върхъ. *[С. Куневъ, Н. У.]*.

4. **Талашманлии.** Въ 8·15с подземно бучене откъмъ Монастирския върхъ, прилично на срутване на стѣна. Трая 3 секунди, по посока отъ И къмъ З. *[С. Куневъ, Н. У.]*.

7. **Перникъ** (Софийска околия). Въ 4·59с два слаби послѣдователни вертикални труса. Нѣкои забѣлѣжили, че прозорцитѣ и шкафоветѣ прискърцали. *[Д. С.]*.

7. **Стрѣлча.** Въ 9·16с четиристепененъ вълнообразенъ трусъ по посока отъ Ю къмъ С; трая 2 секунди. *[О. У.]*.

Забѣлѣжка. На запитването, отправено до 6 телеграфни станции около Стрѣлча, дали на 7 декемврий къмъ $9^{1}/_{4}$ часътъ сутринъта е усѣтено земетресение, отговориха утвърдително само отъ **Вѣтренъ**, дѣто били усѣтени два второстепенни труса.

8. **Калугерово** (Пазарджишка околия). Въ 5·37в слабо земетресение по посока отъ С къмъ Ю. *[Т. П. С.]*.

Петрохань. Въ 5·40в сеизмоскопътъ показа неусѣтено земетресение. *[М. С.]*.

Рилски-монастиръ. Въ 5·42в второстепененъ вълнообразенъ трусъ безъ подземно бучене, по посока отъ ЮЗ къмъ СИ. Трая 7 секунди. *[М. С.]*.

София. На 5·38·53в сеизмоскопътъ показа неусѣтено земетресение. *[М. С.]*.

Забѣлѣжка. На запитването отправено до телеграфнитѣ станции въ Баня-Чепинска, Лъкене, Долна-баня, Самоковъ, Рила, Бобошево, Костенецъ, Вѣтренъ, Поибрене, Стрѣлча, Панагюрище, дали на 8 декемврий къмъ $5^{1}/_{2}$ часътъ вечерьта е усѣтено земетресение, отговориха утвърдително само отъ **Рила** (усѣтено отъ малцина).

12. **Рилски-монастиръ.** Въ 5·02в второстепенъ вълнообразенъ трусъ безъ подземно бучене, по посока отъ ЮЗ къмъ СИ. Трая 5 секунди. *[М. С.]*.

12. **Рилски-монастиръ.** Въ 8·36в единъ по-слабъ трусъ. *[М. С.]*.

13. **Рилски-монастиръ.** Въ 4·26с второстепененъ вълнообразенъ трусъ, безъ подземно бучене. Трая 2 секунди. *[М. С.]*.

София. Въ 4·27·54с неусѣтено земетресение, показано отъ сеизмоскопа. *[М. С.]*.

16. **Вѣтренъ.** (Пазарджишка околия). Въ 12·56с съвсѣмъ слабъ трусъ. *[Т. П. С.]*.

18. **Ситняково.** Въ 2·50с слабо земетресение придружено отъ слабо подземно бучене, по посока отъ ЮЗ къмъ СИ. Трая около 2 секунди. *[М. С.]*.

19. **Ломъ.** Въ 5·04с два послѣдователни третостепенни труса по посока отъ Ю къмъ С. Траяха 2 секунди. *[Цв. Цоловъ, пенсионеръ]*.

19. **Ломъ.** Въ 2·30в много слабо земетресение. *[Цв. Цоловъ, пенсионеръ]*.

27. **Рилски-монастиръ.** Въ 7·55с второстепененъ вълнообразенъ трусъ по посока отъ ЮЗ къмъ СИ. Трая 4 секунди. *[М. С.]*.

27. **Малка-Желѣзна** (Тетевенска окололия). Между 9 и 10 часътъ вечерьта четири труса, отъ които първиятъ много силенъ — разбудили се спящи хора —, а послѣднитѣ три — съвсѣмъ слаби. *[О. У.]*.

Забѣлѣжка. На запитването, отправено до всички общини въ Тетевенска околия, дали на 27 декември между 9 и 10 часътъ вечерьта е усѣтено земетресение, отъ никадѣ не отговориха утвърдително.

28. **София.** На 6·23·49с сеизмоскопътъ показа неусѣтено земетресение. *[М. С.]*.

30. **Ситняково.** Въ 2·45с подземно бучене, придружено отъ слабо земетресение, което продължава около 3—4 секунди по посока отъ ЮЗ къмъ СИ. *[М. С.]*.

Притурка.

Земетресения въ Европейска Турция прѣзъ 1908 година.

(Датитѣ по новъ стилъ).

Януарий

7. **Струга.** Къмъ $1^3/_4$ часътъ вечерьта третостепенно земетресение по посока отъ Ю къмъ С. *[Пръспански митрополитъ]*.

8. **Струга.** Около 9·10в третостепенно земетресение по посока отъ Ю къмъ С. *[Пръспански митрополитъ]*.

За другитѣ мѣсеци липсватъ свѣдѣния.

Liste des tremblements de terre observés pendant l'année 1908.

Abréviations.

B.	=	département de	Bourgas
K.	=	„ „	Kustendil
Pl.	=	„ „	Pléven
Ph.	=	„ „	Plovdiv (Philippopoli)
R.	=	„ „	Roussé (Roustschuk)
Sch.	=	„ „	Schoumen
Sof.	=	„ „	Sofia
St.	=	„ „	Stara-Zagora
Tr.	=	„ „	Trnovo
Var.	=	„ „	Varna
Vid.	=	„ „	Vidin
Vr.	=	„ „	Vratza

Tremblements de terre en Bulgarie pendant l'année 1908.

Date (n. st.)	Houres	Lieu et département	Direction	Degré d'après l'échelle de Rossi-Forel et autres remarques
janv.				
11	22·35·10	Sofia		Secousse signalée au sismoscope et non ressentie.
15	?	Méritschléri (St.)	S	Fort bruit souterrain.
18	1·30	Sitniakovo (Sof.)		Faible bruit souterrain.
18	10·25	Rilski-monastir	SW	Forte secousse.
	10·28	Sitniakovo (Sof.)		Faible bruit souterrain accompagné d'une faible secousse: durée de 3s.
$^{18}/_{19}$	vers minuit	Méritschléri (St.)		Fort bruit souterrain.
23	21·50	Talaschmanly (B.)		Fort bruit souterrain venant des collines „Monastirski-baïri"; durée de 20s.
26	18·55	Tschépélaré (Ph.)		II, ondulatoire avec faible bruit souterrain; durée de 2 sec.
26	$23^1/_2{}^h$ env.	Blagodételno (ancien Himitly (B.)		Une faible secousse venante des collines „Monastirski baïri".
	22·05	Pet-moghili (St.)	NW	Bruit souterrain accompagné d'une faible secousse.
	23·35	Talaschmanly (B.)	E	Fort bruit souterrain, accompagné d'une faible secousse; durée de $2^1/_2{}^s$.
29	$18^1/_2{}^h$	Méritschléri (St.)		Bruit souterrain
30	le matin	Méritschléri (St.)		Faible bruit souterrain.
30	23·23	Sitniakovo (Sof.)		Faible bruit souterrain.
févr.				
12	8·39	Rilski-monastir		II, une secousse verticale.
	8·48	Sitniakovo		Faible secousse, d'une durée de 5s env.
24	17·00·43	Sofia		Secousse signalée au sismoscope et non ressentie.
	vers 17^h	Tschélopetschéné (Sof.)	W	Deux secousses ondulatoires, précédées de bruit souterrain, pareil au coup lointain de canon.
26	18·05·05	Sofia		Secousse signalée au sismoscope et non ressentie.
	vers 18^h	Tschélopetschéné		Une secousse plus forte que celles du 24 février, accompagnée d'un fort bruit souterrain: les murs craquèrent et les objets suspendus se balancèrent. — Les mêmes secousses ont été ressenties dans les villages suivants: Vrajdebna, Gorni-Bogrov, Dolni-Bogrov, Krivina et non ressenties à Bousmantsi, Boutounets, Jéliava, Kazitschéné, Podouéné, Tschepintsi et Jana.

Date (n. st.)	Heures	Lieu et département	Direction	Degré d'après l'échelle de Rossi-Forel et autres remarques
févr.				
27	2·41	Rilski-monastir	SW	IV, deux secousses ondulatoires dont la seconde plus faible, durée de 3s.
	2·42·08	Sofia		Secousse signalée au sismoscope et non ressentie.
27	2·48	Rilski-monastir	SW	III, avec bruit souterrain, durée de 2s.
	2·48	Sitniakovo	SW	III, avec bruit souterrain, durée de 4s environ. — Les mêmes secousses ont été ressenties aussi à Bobov-dol (K.) — fortes, sans bruit souterrain, à Samokov (St.) et Smotschévo (K.) — avec fort bruit.
27	2·49	Rilski-monastir	SW	II, durée de 2s. avec bruit souterrain pareil au coup lointain de canon.
29	19·45	Rilski-monastir	SW	II, ondulatoire.
—	—	Tschehlaré (St.)		Depuis trois mois on entend des grondements souterrains qui se produisent avec un intervalle de 1/2 h et parfois de 3—4 heures, pareils aux coups de canon ou à l'éclat du tonnerre lointaine. Ils étaient les plus forts pendant la nuit de 17-18 février.
mars				
13	2·38	Silistra (R.)		Une très faible secousse signalée aussi au sismoscope. — Ressentie dans les villages voisins.
	2·40·01	Sofia		Secousse signalée au sismoscope et non ressentie.
17	4·18	Rilski-monastir	S	II, une secousse verticale (?) avec faible bruit souterrain; durée de 3s.
29	10·20	Sitniakovo		Bruit souterrain.
29	14·31	Rilski-monastir	SW	III, une secousse verticale (?) avec bruit souterrain pareil au coup lointain de conon.
avr.				
1	11·10·40	Sofia		Secousse signalée au sismoscope et non ressentie.
10	3·03	Rilski-monastir	S	II, secousse ondulatoire d'une durée de 2s
12	4·20	Pléven	W	III, secousse ondulatoire d'une durée de 4s.
12	5·35	Pléven		Une secousse plus faible. — On n'a pas ressenti cettes deux secousses même dans les villages les plus voisins.
14	3·40	Sitniakovo	S	Faible secousse d'une durée de 2s.
	3·40	Rilski-monastir	SW	II, ondulatoire précédée de bruit souterrain; durée de 4s.

Date (n. st.)	Heures	Lieu et département	Direction	Degré d'après l'échelle de Rossi-Forel et autres remarques
avril				
24	9 1/2 h	Gadjilovo (B.)	W	Faible, avec bruit souterrain.
mai				
8	11·41·24	Sofia		Secousse signalée au sismoscope et non ressentie.
16	10·02·09	Sofia		Signalée seulement au sismoscope.
16	10·06·08	Sofia		Secousse signalée au sismoscope.
17	13·16·31	Sofia		Secousse signalée au sismoscope.
18	14·53·52	Sofia		Secousse signalée au sismoscope et non ressentie.
juin				
11	22·25	Sitniakovo	SW	Faible secousse d'une durée de 2-3s.
14	6·20·13	Kazanlyk		Secousse signalée au sismoscope et non ressentie.
	6·24·22	Petrohan (Vr.)		Secousse signalée au sismoscope et non ressentie.
14	6·23	Rilski-monastir	SW	III, deux secousses ondulatoires sans bruit souterrain, dont la seconde plus forte, durée totale de 8s.
	6·26	Sitniakovo	S	Forte, avec bruit souterrain.
	6·23·37	Sofia		Secousse signalée au sismoscope et non ressentie.
	6·24	Tschépélaré (Ph.)		IV, sans bruit souterrain, durée de 4s.
18	2·10	Rilski-monastir	S	III, une secousse ondulatoire avec bruit souterrain; durée de 2s.
juillet				
10	4·34	Vétren (Ph.)	SE	III, une secousse ondulatoire. — Ressentie aussi à Tsérovo — très faible.
21	8·00·23	Petrohan		Signalée seulement au sismoscope.
	8·00·08	Sofia		Secousse signalée au sismoscope et non ressentie.
22	5·53	Rilski-monastir	SW	Une faible secousse ondulatoire sans bruit souterrain, durée de 2s.
août				
4	8·36	Rilski-monastir	S	Deux secousses ondulatoires, dont la seconde plus forte, avec bruit souterrain; durée totale de 8s.
	8·37·42	Sofia		Secousse signalée au sismoscope et non ressentie.
9	vers 10·15	Silistra (R.)		Très faible tremblement de terre ressenti par très peu de personnes avec bruit souterrain; signalé aussi au sismoscope.
13	5·51·05	Sofia		Secousse signalée au sismoscope et non ressentie.
16	9·48	Rilski-monastir	S	Une faible secousse ondulatoire sans bruit souterrain, durée de 5s.
16	11·20	Rilski-monastir	S	Une faible secousse ondulatoire sans bruit souterrain, durée de 3s.
16	12·04·07	Sofia		Secousse signalée au sismoscope et non ressentie.
18	7·15	Rilski-monastir	S	II, une secousse ondulatoire sans bruit souterrain, durée de 5s.
19	11·23·28	Sofia		Secousse signalée au sismoscope et non ressentie.

Liste des tremblements de terre observés pendant l'année 1908.

Abréviations.

B.	=	département de	Bourgas
K.	=	„ „	Kustendil
Pl.	=	„ „	Pléven
Ph.	=	„ „	Plovdiv (Philippopoli)
R.	=	„ „	Roussé (Roustschuk)
Sch.	=	„ „	Schoumen
Sof.	=	„ „	Sofia
St.	=	„ „	Stara-Zagora
Tr.	=	„ „	Trnovo
Var.	=	„ „	Varna
Vid.	=	„ „	Vidin
Vr.	=	„ „	Vratza

Tremblements de terre en Bulgarie pendant l'année 1908.

Date (n. st.)	Heures	Lieu et département	Direction	Degré d'après l'échelle de Rossi-Forel et autres remarques
janv.				
11	22·35·10	Sofia		Secousse signalée au sismoscope et non ressentie.
15	?	Méritschléri (St.)	S	Fort bruit souterrain.
18	1·30	Sitniakovo (Sof.)		Faible bruit souterrain.
18	10·25	Rilski-monastir	SW	Forte secousse.
	10·28	Sitniakovo (Sof.)		Faible bruit souterrain accompagné d'une faible secousse; durée de 3s.
18/19	vers minuit	Méritschléri (St.)		Fort bruit souterrain.
23	21·50	Talaschmanly (B.)		Fort bruit souterrain venant des collines „Monastirski-baïri"; durée de 20s.
26	18·55	Tschépélaré (Ph.)		II, ondulatoire avec faible bruit souterrain; durée de 2 sec.
26	23½h env.	Blagodételno (ancien Himitly (B.)		Une faible secousse venante des collines „Monastirski baïri".
	22·05	Pet-moghili (St.)	NW	Bruit souterrain accompagné d'une faible secousse.
	23·35	Talaschmanly (B.)	E	Fort bruit souterrain, accompagné d'une faible secousse; durée de 2½s.
29	18½h	Méritschléri (St.)		Bruit souterrain
30	le matin	Méritschléri (St.)		Faible bruit souterrain.
30	23·23	Sitniakovo (Sof.)		Faible bruit souterrain.
févr.				
12	8·39	Rilski-monastir		II, une secousse verticale.
	8·48	Sitniakovo		Faible secousse, d'une durée de 5s env.
24	17·00·43	Sofia		Secousse signalée au sismoscope et non ressentie.
	vers 17h	Tschélopetschéné (Sof.)	W	Deux secousses ondulatoires, précédées de bruit souterrain, pareil au coup lointain de canon.
26	18·05·05	Sofia		Secousse signalée au sismoscope et non ressentie.
	vers 18h	Tschélopetschéné		Une secousse plus forte que celles du 24 février, accompagnée d'un fort bruit souterrain: les murs craquèrent et les objets suspendus se balancèrent. — Les mêmes secousses ont été ressenties dans les villages suivants: Vrajdebna, Gorni-Bogrov, Dolni-Bogrov, Krivina et non ressenties à Bousmantsi, Boutounets, Jélnava, Kazitschéné, Podouéné, Tschepintsi et Jana.

Date (n. st.)	Heures	Lieu et département	Direction	Degré d'après l'échelle de Rossi-Forel et autres remarques
févr.				
27	2·41	Rilski-monastir	SW	IV, deux secousses ondulatoires dont la seconde plus faible, durée de 3s.
	2·42·08	Sofia		Secousse signalée au sismoscope et non ressentie.
27	2·48	Rilski-monastir	SW	III, avec bruit souterrain, durée de 2s.
	2·48	Sitniakovo	SW	III, avec bruit souterrain, durée de 4s environ. — Les mêmes secousses ont été ressenties aussi à Bobov-dol (K.) — fortes, sans bruit souterrain, à Samokov (St.) et Smotschévo (K.) — avec fort bruit.
27	2·49	Rilski-monastir	SW	II, durée de 2s, avec bruit souterrain pareil au coup lointain de canon.
29	19·45	Rilski-monastir	SW	II, ondulatoire.
—	—	Tschehlaré (St.)		Depuis trois mois on entend des grondements souterrains qui se produisent avec un intervalle de ½ h et parfois de 3—4 heures, pareils aux coups de canon ou à l'éclat du tonnerre lointaine. Ils étaient les plus forts pendant la nuit de 17-18 février.
mars				
13	2·38	Silistra (R.)		Une très faible secousse signalée aussi au sismoscope. — Ressentie dans les villages voisins.
	2·40·01	Sofia		Secousse signalée au sismoscope et non ressentie.
17	4·18	Rilski-monastir	S	II, une secousse verticale (?) avec faible bruit souterrain; durée de 3s.
29	10·20	Sitniakovo		Bruit souterrain.
29	14·31	Rilski-monastir	SW	III, une secousse verticale (?) avec bruit souterrain pareil au coup lointain de canon.
avr.				
1	11·10·40	Sofia		Secousse signalée au sismoscope et non ressentie.
10	3·03	Rilski-monastir	S	II, secousse ondulatoire d'une durée de 2s
12	4·20	Pléven	W	III, secousse ondulatoire d'une durée de 4s.
12	5·35	Pléven		Une secousse plus faible. — On n'a pas ressenti cettes deux secousses même dans les villages les plus voisins.
14	3·40	Sitniakovo	S	Faible secousse d'une durée de 2s.
	3·40	Rilski-monastir	SW	II, ondulatoire précédée de bruit souterrain; durée de 4s.

Date (n. st.)	Heures	Lieu et département	Direction	Degré d'après l'échelle de Rossi-Forel et autres remarques
avril				
24	9½h	Gadjilovo (B.)	W	Faible, avec bruit souterrain.
mai				
8	11·41·24	Sofia		Secousse signalée au sismoscope et non ressentie.
16	10·02·09	Sofia		Signalée seulement au sismoscope.
16	10·06·08	Sofia		Secousse signalée au sismoscope.
17	13·16·31	Sofia		Secousse signalée au sismoscope.
18	14·53·52	Sofia		Secousse signalée au sismoscope et non ressentie.
juin				
11	22·25	Sitniakovo	SW	Faible secousse d'une durée de 2-3s.
14	6·20·13	Kazanlyk		Secousse signalée au sismoscope et non ressentie.
	6·24·22	Petrohan (Vr.)		Secousse signalée au sismoscope et non ressentie.
14	6·23	Rilski-monastir	SW	III, deux secousses ondulatoires sans bruit souterrain, dont la seconde plus forte, durée totale de 8s.
	6·26	Sitniakovo	S	Forte, avec bruit souterrain.
	6·23·37	Sofia		Secousse signalée au sismoscope et non ressentie.
	6·24	Tschépélaré (Ph.)		IV, sans bruit souterrain, durée de 4s.
18	2·10	Rilski-monastir	S	III, une secousse ondulatoire avéc bruit souterrain; durée de 2s.
juillet				
10	4·34	Vétren (Ph.)	SE	III, une secousse ondulatoire. — Ressentie aussi à Tsérovo — très faible.
21	8·00·23	Petrohan		Signalée seulement au sismoscope.
	8·00·08	Sofia		Secousse signalée au sismoscope et non ressentie.
22	5·53	Rilski-monastir	SW	Une faible secousse ondulatoire sans bruit souterrain, durée de 2s.
août				
4	8·36	Rilski-monastir	S	Deux secousses ondulatoires, dont la seconde plus forte, avec bruit souterrain; durée totale de 8s.
	8·37·42	Sofia		Secousse signalée au sismoscope et non ressentie.
9	vers 10·15	Silistra (R.)		Très faible tremblement de terre ressenti par très peu de personnes avec bruit souterrain; signalé aussi au sismoscope.
13	5·51·05	Sofia		Secousse signalée au sismoscope et non ressentie.
16	9·48	Rilski-monastir	S	Une faible secousse ondulatoire sans bruit souterrain, durée de 5s.
16	11·20	Rilski-monastir	S	Une faible secousse ondulatoire sans bruit souterrain, durée de 3s.
16	12·04·07	Sofia		Secousse signalée au sismoscope et non ressentie.
18	7·15	Rilski-monastir	S	II, une secousse ondulatoire sans bruit souterrain, durée de 5s.
19	11·23·28	Sofia		Secousse signalée au sismoscope et non ressentie.

Date (u. st.)	Heures	Lieu et département	Direction	Degré d'après l'échelle de Rossi-Forel et autres remarques
août				
20	12·30·15	Sofia		Secousse signalée au sismoscope et non ressentie.
23	14·24·56	Sofia		Signalée seulement au sismoscope.
27	13·53·42	Sofia		Secousse signalée au sismoscope et non ressentie.
sept.				
18	vers 5^h	Schabla (Var.)	E	Une forte secousse avec bruit sismique.
18	vers 5·30	Schabla		Plus faible secousse.
oct.				
6	3·02	Sitniakovo (Sof.)	W	III.
6	$12^1/_2{}^h$	Tsérovo (Ph.)	SW	Faible bruit souterrain.
		Département de Vidin :		
6	23·45*)	Aktschar	NW	Fort tremblement de terre ondulatoire, durée d'une minute.
	23·45	Brégovo	N	Deux secousses ondulatoires ressenties par tout le monde, durée de 5-6s
	—	Béla-Rada	W	Faible, sans bruit souterrain; ressenti par peu de personnes.
	-	Vrv	S	Précédé de bruit souterrain, ressenti par beaucoup de personnes.
	23·40	Gourkovo	W	Fort, avec bruit souterrain. Balancement des objets suspendus.
	23·35	Vidin	EouW	Ondulatoire, durée de 2s.
	vers minuit	Déléyna		Très faible, sans bruit souterrain.
	—	Izvor		Tremblement de terre.
	--	Kirim-bég	N	Tremblement de terre accompagné de bruit souterrain, ressenti par beaucoup de personnes.
	--	Koschava		Fort tremblement de terre.
	—	Koutovo		Assez fort tremblement de terre ondulatoire avec bruit souterrain.
	--	Négovanovtsi	E	Avec fort bruit souterrain.
	—	Novo-sélo	SW	Fort tremblement de terre avec bruit souterrain, durée de 10s.
	--	Raquitnitsa		Tremblement de terre avec fort bruit.
	—	Smârdan	SW	Sans bruit souterrain; balancement des objets suspendus.
	—	Florentin	EouS	Fort, avec bruit souterrain. La cloche de l'église commença à sonner. L'eau de quelques puits s'est troublée et a diminué.
	—	Boïnitsa		Ressenti par très peu de personnes.
	--	Braquevtsi	S	Sans bruit souterrain. Ressenti par peu de personnes.
	23·30	Koula	E	Assez fort tremblement de terre.

*) Le temps incertain; voir Sofia p. 90

Date (n. st.)	Heures	Lieu et département	Direction	Degré d'après l'échelle de Rossi-Forel et autres remarques
oct. 6*	—	Staropatitsa		Fort, sans bruit souterrain. L'eau des puits a diminué.
	—	Schischentsi		Sans bruit souterrain.
	—	Ourbabintsi		Faible tremblement de terre.
	—	Halovo		Sans bruit souterrain, ressenti par beaucoup de personnes.
	23·42	Bélogradtschik		Vertical (?), avec bruit souterrain.
	—	Vlahovitsch		Faible tremblement de terre.
	—	Dolni-Lom		Forte trépidation des fenêtres.
	—	Karbintsi	W	Sans bruit souterrain; Les objets suspendus ont été balancés. Ressenti par très peu de personnes.
	—	Rabischa		Faible, avec bruit souterrain. Ressenti aussi à Tolovitsa.
	—	Salasch	W	Faible, sans bruit souterrain.
	—	Voultschedrma		Ressenti par peu de personnes.
	—	Golentsi		Très faible, sans bruit.
	—	Gorna-gnoïnitsa		Ondulatoire, avec bruit souterrain, ressenti par peu de personnes.
	—	Kovatschitsa		Six secousses avec un petit intervalle entre la quatrième et la cinquième.
	23·44	Lom	N	IV, vertical.
	—	Metsovets		Faible, sans bruit souterrain.
	—	Mokresch	N	Faible, sans bruit souterrain.
	—	Progorélets		Faible, sans bruit souterrain.
		Département de Vratsa:		
	—	Voulkova-Slatina		Faible tremblement de terre, sans bruit.
	—	Dolna-Vérénitsa		Quelques dormants ont été réveillés.
	—	Dolno-Tsérovéné	NE	Ressenti par très peu de personnes.
	—	Koténovtsi		Ressenti par beaucoup de personnes, accompagné de bruit souterrain.
	—	Lehtschévo	N	Ressenti par beaucoup de personnes.
	—	Luta		Ressenti par très peu de personnes.
	—	Stoubel	N	Avec bruit souterrain.
	23·40	Berkovitsa		Fort tremblement de terre ondulatoire d'une durée de 15s, précédé de bruit souterrain.
	23·52	Vârschets	SW	IV, Sept secousses dont les premières et les dernières plus fortes, précédées de bruit souterrain.
	—	Gaganitsa	E	Accompagné de bruit, ressenti par peu de personnes.
	—	Govejda		Faible tremblement de terre.
	—	Gorno-Osirovo		Faible tremblement de terre.
	—	Gouschantsi		Faible, sans bruit.
	23·45	Petrohan		IV, ondulatoire.

Date (n. st.)	Heures	Lieu et département	Direction	Degré d'après l'échelle de Rossi-Forel et autres remarques
oct.				
6*	23·40	Tschiporovtsi		Fort, avec bruit souterrain.
	—	Bistrets	W	Avec bruit souterrain.
	23·50 env.	Vratsa		III—IV, avec fort bruit souterrain.
	—	Gorno-Peschténé		Fort tremblement de terre.
	—	Gorna-Beschovitsa		Faible tremblement de terre.
	—	Dolna-Kréména	SE	Faible, ressenti par peu de personnes.
	—	Zvérino	E	Faible avec bruit souterrain.
	—	Ignatitsa		Faible tremblement de terre.
	—	Krivodol	E	Fort, avec bruit, ressenti par beaucoup de personnes.
	23·35	Lessoura		Deux secousses dont la seconde 5 minutes après la première, plus forte, ressenties par beaucoup de personnes.
	—	Lut-brod		Ressentie seulement par deux personnes.
	—	Ossikovo		Tremblement de terre.
	—	Staro-sélo		Ressenti par 4-6 personnes. Accompagné de bruit.
	—	Altimir	NW	Des dormants ont été réveillés.
	—	Béli-brod	E	Ressenti par peu de personnes, sans bruit sonterrain.
	—	Beschly		Fort tremblement de terre accompagné d'un très fort bruit souterrain. Durée d'une minute environ. Quelques édifices ont été crevassés.
	—	Boukïovtsi		Ressenti par beaucoup de personnes.
	—	Boutan	NW	Vers la fin plus fort, ressenti par beaucoup de personnes.
	—	Galitsché	E	Fort. Deux secousses ondulatoires.
	entre 23·30 et 23·50	Glojéné	NE	Ressenties par beaucoup de personnes.
	23·50	Gorni-Vadin	S	Avec bruit souterrain, ressenti par beaucoup de personnes.
	—	Dobralévo		Faible, balancement des objets suspendus.
	—	Dolna-Gnoïnitsa	N	Tremblement de terre qui a duré peu de temps; les objets suspendus ont été balancés.
	—	Dolni-Loukovit		Faible, sans bruit souterrain.
	23·27	Kozlodoui		Précédé d'un fort bruit souterrain.
	23·40	Krouchovéné	E	Fort tremblement de terre ondulatoire; quelques murs ont été un peu crevassés.
	—	Krouschovitsa	N	Précédé de bruit souterrain pareil à l'éclat lointain du tonnerre Avant le tremblement de terre on a ressenti un faible étourdissement.

Date (n. st.)	Heures	Lieu et département	Direction	Degré d'après l'échelle de Rossi-Forel et autres remarques
oct.				
6*	—	Leskovets	W	Avec fort bruit souterrain; les arbres ont été balancés.
	—	Malorad		Assez fort tremblement de terre.
	23·35	Ostrov		Une forte secousse d'une durée de 2-3s.
	23·55	Oréhovo	W	Une forte secousse d'une durée de 10s.
	—	Rogosen		Fort, avec bruit souterrain.
	—	Sélanovtsi	W	Ressenti par très peu de personnes.
	vers minuit	Haïrédlin		Deux secousses, ressenties par beaucoup de personnes.
	—	Hârlets		Avec bruit souterrain, ressenti par beaucoup de personnes. Quelques uns ont quitté les maisons.
	23·47	Borovan		Sans bruit souterrain. Aucun dormant ne s'est réveillé.
	—	Brénitsa		Tremblement de terre.
	—	Bârdarski-Ghéran		Très fort, ondulatoire.
	23·47	Béla-Slatina	NE	IV, deux secousses ondulatoires dont la seconde plus faible; durée totale de 3-4s.
	23·40	Virovsko		Sans bruit souterrain, ressenti par peu de personnes.
	—	Gabaré		Très faible tremblement de terre.
	—	Glava		Faible tremblement de terre.
	—	Kounino	N	Fort, avec faible bruit; les objets suspendus ont été balancés.
	—	Târnava	N	Précédé d'un fort bruit souterrain.
		Département de Pléven:		
	—	Blâsnitschévo		Fort, avec faible bruit.
	—	Dârmantsi	N	Ressenti par beaucoup de personnes.
	23·50	Loukovit	NW	Deux secousses dont la première du degré III et la seconde plus faible.
	—	Oréschéné		Très faible tremblement de terre.
	—	Todoritschéné		Ressenti par peu de personnes.
	—	Toros		Fort, avec bruit souterrain.
	—	Houbavéné	S	Ressenti par beaucoup de personnes.
	—	Glojéné	NW	V-VI. La plupart des habitants ont été effrayés.
	—	Dobrevtsi		Ressenti par peu de personnes.
	—	Lopïan		Avec bruit souterrain, qui a réveillé les dormants.
	—	Malka-Bresnitsa		Ressenti par peu de personnes.
	—	Ravnischté		Faible tremblement de terre.
	—	Choumnéné		Faible, sans bruit souterrain.
	—	Vrabéné		Faible, sans bruit souterrain.
	—	Patreschko		Avec faible bruit souterrain.

Date (n. st.)	Heures	Lieu et département	Direction	Degré d'après l'échelle de Rossi-Forel et autres remarques
oct. 6*	23·40	Ablanitsa		Ressenti par peu de personnes.
	—	Alexandrovo	S	Tremblement de terre ondulatoire d'une durée de 10s.
	—	Brestovo	W	Trois secousses dont la deuxième plus forte.
	—	Vladinya	N	Fort tremblement de terre.
	—	Dévétaki		VI, deux secousses ondulatoires, dont la seconde plus forte, durée totale de 7-8s. — Ressenties aussi à Tépava.
	—	Dolno-Pavlikéné	E	Faible, durée de 2-3s.
	—	Drénovo		Fort, ressenti presque par tout le monde.
	—	Kalénik		Ressenti par 2-3 personnes.
	—	Katounets		Très faible tremblement de terre.
	23·15	Lovetsch	N	III, trois secousses dont la troisième la plus forte.
	—	Lâjéné	N	Sans bruit souterrain, ressenti par beaucoup de personnes.
	—	Letnitsa	SW	Deux secousses avec bruit souterrain, ressenties par beaucoup de personnes.
		Osmo-Kaloughérovo	W	Ressenti presque par tout le monde.
	—	Ostrets		Ressenti par 15-20 personnes.
	—	Sotévo	W	Balancement des objets suspendus.
	—	Rohot	W	Sans bruit, ressenti par beaucoup de personnes.
	—	Brâschlianitsa		Faible tremblement de terre.
	—	Bârkatsch		Ressenti par beaucoup de personnes.
	—	Béglej		Fort tremblement de terre ondulatoire avec bruit souterrain.
	—	Voultschi-trn	SE	Fort, au commencement avec bruit souterrain.
	—	Gorna-Mitropolia	E	Sans bruit souterrain, ressenti par peu de personnes.
	—	Grivitsa		Avec bruit souterrain. — Ressenti aussi à Vrbitsa.
	—	Dissévitsa		Faible tremblement de terre.
	23·50	Dolni-dâbnik	NW	Fort tremblement de terre avec faible bruit. Des objets posés sur les tablettes ont tombé. Pas de dégâts.
	—	Zgaluvets		Ressenti par très peu de personnes vers la fin plus fort.
	—	Kaménets	W	Sans bruit souterrain, ressenti par peu de personnes.
	23·43	Levski	S	Durée de 30s.
	23·40	Martvittsa		Fort, sans bruit souterrain.
	—	Odârné		Ressenti par beaucoup de personnes.
	—	Opanets		Avec bruit souterrain, ressenti par beaucoup de personnes.

Date (n. st.)	Heures	Lieu et département	Direction	Degré d'après l'échelle de Rossi-Forel et autres remarques
oct.				
6*	—	Oréhovitsa	NE	Faible, avec faible bruit.
	—	Pétârnitsa		Assez fort tremblement de terre.
	23·48	Pléven	N	Deux fortes secousses dont la seconde plus prolongée.
	—	Radinénets	S	Avec bruit souterrain.
	—	Staroseltsi		Fort, sans bruit souterrain, ressenti presque par tout le monde. L'eau de quelques sources s'est troublé.
	—	Trâsténik		Ressenti par beaucoup de personnes.
	—	Brest		Tremblement de terre.
	—	Vinaïa	SE	Ressenti presque par tout le monde; durée de 20-30s.
	—	Voubel		Accompagné de bruit souterrain. Très fort, avec bruit souterrain. Tous les dormants ont été réveillés et des objets posés sur les tablettes ont tombé.
	—	Gaouréné		Fort tremblement de terre.
	23·35	Ghighen	NE	Trois secousses ondulatoires précédées de bruit souterrain.
	—	Ghighen-mahala		Fort tremblement de terre.
	—	Gouliantsi	W	Ressenti par beaucoup de personnes, accompagné de bruit souterrain.
	—	Débovo	E	Ressenti par beaucoup de personnes. avec bruit.
	—	Dervischko	SW	Très fort. ressenti par tout le monde.
	—	Koïlovtsi		Très faible, sans bruit souterrain.
	—	Koulina-voda	N	Faible tremblement de terre.
	—	Lozitsa		Ressenti par beaucoup de personnes, sans bruit souterrain.
	—	Metschka	W	Fort, ondulatoire. Accompagné d'un fort bruit souterrain.
	—	Djourovo		Tremblement de terre.
	—	Mousséliévo	N	Ressenti par beaucoup de personnes, avec bruit souterrain.
	—	Mârchovitsa		Fort tremblement de terre précédé et accompagné au commencement de bruit souterrain. Les chiens aboyèrent et les oiseaux domestiques s'effraèrent.
	—	Mâgouré	E	Ressenti presque par tout le monde, avec bruit souterrain.
	23·44	Nicopol	W	IV, deux secousses ondulatoires dont la seconde plus forte; durée de 10s.
	—	Novatschéné	SW	Ondulatoire, avec bruit souterrain: après une minute une faible réplique.

Date (n. st.)	Heures	Lieu et département	Direction	Degré d'après l'échelle de Rossi-Forel et autres remarques
oct.				
6*	23·30 et 23·35	Somovit		Durée d'une minute.
	—	Trästénik	NE	Accompagné d'un fort bruit souterrain; ressenti presque par tout le monde.
		Département de Tirnovo:		
	—	Aktschaér		Ressenti par beaucoup de personnes; avec bruit souterrain.
	23·45	Bulgaréné	N	Assez fort tremblement de terre ondulatoire.
		Gorna-Stoudéna	SE	Ressenti par beaucoup de personnes, accompagné de bruit souterrain.
	23·45	Karaïssen	S	VI, deux secousses ondulatoires; les dormants ont été réveillés.
	—	Karamanovo	NE	Fort, avec bruit souterrain.
	—	Novgrad	SW	Précédé de bruit souterrain pareil au bruit du vent
	—	Oresch	W	Ressenti par beaucoup de personnes, accompagné de bruit souterrain.
	23·38	Pavel	W	Une secousse ondulatoire. Ressentie par beaucoup de personnes.
	—	Piperkovo	NE	Accompagné de bruit souterrain.
	—	Sarâ-ya.		Deux secousses dont la seconde plus forte, ressenties par la plupart des habitants. Quelques toits se sont courbés et l'eau des sources, d'après les récits de quelques uns, au matin suivant a été plus abondante et un peu troublée. Les animaux domestiques les ont ressenti aussi: on a entendu les boeufs mugir et les chiens aboyer.
	23·36	Svischtov	N	Trois secousses ondulatoires dont la première la plus forte et la seconde la plus prolongée. Durée totale de 10-12s. Accompagnées de bruit souterrain.
	23·55	Stijarov	NE	Fort tremblement de terre avec bruit souterrain, ressenti presque par tout le monde.
	—	Tatari		Avec bruit; ressenti par beaucoup de personnes.
	—	Hadji-Moussa	E	Avec bruit; ressenti par beaucoup de personnes
	—	Tsarévets		Précédé de bruit souterrain.
	—	Tschaouchévo	E	Très faible tremblement de terre.
	—	Arbanassi	EN	Faible, sans bruit souterrain.

Date (n. st.)	Heures	Lieu et département	Direction	Degré d'aprés l'échelle de Rossi-Forel et autres remarques
oct. 6*	—	Assénovo	E	Avec fort bruit; plusieurs dormants ont été effrayés, les chiens l'ont ressenti aussi.
	—	Vlaschitsa	SW	Fort, avec bruit souterrain, la plupart des dormants ont été réveillés.
	23·40	Gorna-Oréhovitsa	W	Quelques secousses ondulatoires.
	—	Gorsko-novo-sélo		Ondulatoire, ressenti par beaucoup de personnes.
	—	Dobri-del	W	Ressenti presque par tout le monde, accompagné de bruit souterrain.
	—	Dolna-Oréhovitsa		II.
	23·40	Draganovo	W	Ressenti par beaucoup de personnes, précédé d'un fort bruit.
	—	Indjékeuy		Ressenti par beaucoup de personnes.
	—	Kaltinets	W	Assez fort, avec bruit souterrain.
	23·45	Kessarovo	W	IV, durée de 30^{s} environ.
	23·37	Krouschéto	W	Fort, les dormants ont été réveillés.
	—	Léfedji	W	Fort, avec bruit souterrain.
	—	Lozen		Avec bruit souterrain.
	23·36	Leskovets		Deux fortes secousses avec bruit.
	—	Nikolaévo		Tremblement de terre.
	—	Serguvets	NE	Ressenti par beaucoup de personnes; avec bruit souterrain.
	23·45	Strajitsa	NW	Ressenti par tout le monde. Les habitants s'effrayèrent et s'enfuirent en dehors des maisons. Ressenti aussi par les animaux domestiques.
	—	Souschitsa		Ressenti par peu de personnes; avec bruit souterrain.
	—	Tantouri	W	Accompagné d'un bruit sourd; ressenti par tout le monde.
	—	Tziganovo	W	Ressenti par beaucoup de personnes, sans bruit souterrain. Quelques murs ont été un peu crevassés.
	—	Tschaïr	W	Ressenti presque par tout le monde, accompagné de bruit souterrain.
	—	Balvan	W	Ressenti par beaucoup de personnes.
	—	Boukovets		Ressenti par tout le monde.
	—	Boutovo		Ressenti par très peu de personnes.
	23·42	Béla-tscherkova	NE	Ressenti presque par tout le monde, accompagné d'un fort bruit souterrain.
	—	Vischov-grad	NE	Ressenti par beaucoup de personnes.
	—	Golémo-Ialaré		Faible tremblement de terre.
	—	Gradischté	E	Beaucoup de personnes l'ont ressenti.
	—	Ditschin	W	Ressenti par tout le monde, accompagnée d'un fort bruit souterrain.

Date (n. st.)	Heures	Lieu et département	Direction	Degré d'après l'échelle de Rossi-Forel et autres remarques
oct.				
6*	—	Dolna-Lipnitsa	W	Beaucoup de personnes l'ont ressenti, accompagné de bruit souterrain.
	—	Ibritschéni	SW	Avec bruit, tout le monde l'a ressenti.
	23·45	Kilifarévo	SE	Deux secousses successives dont la seconde plus forte et 3—4 fois plus prolongée que la première.
	—	Kovanlik	W	Fort; les murs des maisons à deux étages ont été un peu crevassés.
	—	Koutsina	SW	Ressenti par beaucoup de personnes, accompagné de bruit souterrain. Les bestiaux l'ont ressenti aussi.
	—	Lédénik		Fort tremblement de terre.
	—	Lessitschéri	N	Fort, avec bruit souterrain.
	—	Mékisch		Ressenti par la plupart des habitants.
	—	Mischukly	SW	Quelques cheminées ont été renversées.
	—	Moussina	N	Avec bruit; ressenti par beaucoup de personnes.
	—	Nédan	W	Faible, avec bruit souterrain.
	—	Nicup	NW	Fort, ressenti presque par tout le monde; au commencement avec bruit.
	—	Novo-sélo	W	Ressenti par beaucoup de personnes, accompagné de bruit souterrain.
	—	Odaïté	W	Avec bruit, ressenti par beaucoup de personnes.
	23·40	Pavlikéné	E	IV, deux secousses ondulatoires.
	—	Paskalévets		Ressenti par beaucoup de personnes.
	—	Patresch	W	Assez fort, avec bruit.
	—	Plakovo	W	Entièrement faible, sans bruit.
	—	Polski-Trambesch	S	Avec bruit; ressenti par beaucoup de personnes. Quelques cheminées ont été crevassées.
	—	Pouschévo	S	Précédé de bruit pareil au bruit du vent fort.
	—	Ressen	N	Ressenti par beaucoup de personnes, avec bruit souterrain.
	—	Samovodéni	N	Fort tremblement de terre avec fort bruit souterrain. Presque tous les dormants ont été réveillés.
	—	Stambolovo		Fort, avec bruit.
	23·43	Tirnovo	E	IV, deux secousses, durée de 2-3 s.
	—	Hotnitsa		Ressenti presque par tout le monde.
	—	Tsérova-koria	NW	Ressenti par tout le monde. Accompagnée de bruit souterrain.
	—	Schemschévo	NW	Deux secousses dont la première plus forte, ressenties par très peu de personnes.

Date (n. st.)	Heures	Lieu et département	Direction	Degré d'après l'échelle de Rossi-Forel et autres remarques
oct.				
6*	—	Bahresch		Assez fort, avec bruit.
	23·50	Drénovo	SW	Deux fortes secousses ondulatoires précédées de bruit souterrain.
	—	Entschovtsi	SW	Avec bruit souterrain.
	—	Kalomen		Avec bruit souterrain; ressenti par peu de personnes.
	23·45	Trevna		Assez fort tremblement de terre.
	—	Agatovo	WouN	Très fort, accompagné de bruit souterrain pareil au bruit d'une rivière lointaine.
	—	Akandjilari		Ressenti par beaucoup de personnes.
	—	Béla-réka		Ressenti par peu de personnes.
	—	Gorsko-Slivovo		Tremblement de terre.
	—	Damianovo		Sans bruit, ressenti par beaucoup de personnes.
	—	Débeltsovo	E	Très fort, ondulatoire précédé de bruit souterrain.
	—	Dobromirka		Ressenti par peu de personnes.
	—	Kramolin	SW	Fort, avec bruit.
	—	Lovnidol	W	Ressenti par la plupart des habitants.
	—	Malkotschévo	E	Très faible tremblement de terre.
	—	Réhovtsité		Assez fort tremblement de terre.
	23·40	Sevliévo	N	Fort, les objets suspendus ont été balancés.
	23·35	Souhindol	E	IV, trois secousses dont la première la plus forte et la plus prolongée, accompagnées d'un fort bruit; durée totale de 15-20s.
	—	Tschadârly		Faible tremblement de terre.
	—	Armény		Faible tremblement de terre.
	—	Bojentsité		Tremblement de terre.
	23·42	Gabrovo		III, vertical (?), durée de 30s.
	—	Garvan	W	Avec bruit souterrain.
	—	Etâr		Faible tremblement de terre.
	—	Kmétovo		Ressenti par peu de personnes, accompagné d'un fort bruit.
	—	Lessitscharka		Beaucoup de personnes l'ont ressenti; avec bruit.
	—	Mitschkovtsi		Fort tremblement de terre.
	vers 23·30	Bébrovo		Trois secousses dont la première la plus forte.
	—	Blâskovtsi		Peu de personnes l'ont ressenti.
	—	Dédé-bal		Ressenti par très peu de personnes.
	—	Dospatly	W	Tremblement de terre.
	vers 23·40	Eléna	NW	Ondulatoire, avec bruit souterrain; durée de 10s.
	—	Zlataritsa	NW	Faible, ondulatoire, accompagné de bruit souterrain, durée de 15-20s

Date (n. st.)	Heures	Lieu et département	Direction	Degré d'après l'échelle de Rossi-Forel et autres remarques
oct. 6*	—	Ilakov-rât		Ressenti par la plupart des habitants.
	—	Kapinovo		Tremblement de terre.
	vers 23·40	Konstantin	W	Très fort tremblement de terre.
	23·50	Kostel	W	Accompagné de bruit; ressenti par peu de personnes.
	—	Miykovtsi		Sans bruit, ressenti par 3-4 personnes.
	—	Mindia		Sans bruit, ressenti par tout le monde.
	—	Raspopovtsi		Sans bruit, ressenti par peu de personnes.
	—	Stévrek		Beaucoup de personnes l'ont ressenti.
	—	Toduvtsi		Ressenti par beaucoup de personnes. Des objets posés sur les tablettes ont été renversés.
		Département de Roussé:		
	—	Balabanly		Ressenti par beaucoup de personnes, accompagné de bruit souterrain.
	—	Baniska	W	Avec bruit souterrain.
	—	Batin	SW	Fort; ondulatoire.
	—	Brestovitsa		Fort, avec bruit. On a vu tomber des objets posés sur les tablettes.
	—	Bouroumly	N	Sans bruit souterrain, ressenti presque par tout le monde. Les dormants se réveillèrent et les chiens aboyèrent.
	—	Bâzovits		Fort, avec bruit.
	23·40	Béla	W	Trois secousses dont la première et la seconde assez fortes.
	—	Bélianovo	E	Ressenti par beaucoup de personnes.
	—	Gorno-Ablanovo	NW	Avec bruit souterrain. Des objets posés sur les tablettes ont été renversés.
	—	Ghiol-Bounar	NE	Ressenti par la plupart des habitants.
	—	Dvé-moghili	W	Avec bruit souterrain, les dormants ont été réveillés; durée de 10 s.
	—	Dolna-Monastiritsa	SW	Avec fort bruit.
	—	Kara-kadjali	W	Fort, avec bruit souterrain.
	—	Karan-Vârbovka	NW	Ressenti par beaucoup de personnes, avec bruit souterrain.
	—	Lom-Tscherkovna	W	Ressenti presque par tout les habitants, accompagné de bruit souterrain.
	—	Obréténik	W	Faible, sans bruit.

Date (n. st.)	Heures	Lieu et département	Direction	Degré d'après l'échelle de Rossi-Forel et autres remarques
oct.				
6*	—	Ossikovo	NE	Ressenti par beaucoup de personnes, accompagné de bruit souterrain.
	—	Ostritsa	W	Ondulatoire, avec bruit souterrain, vers la fin plus fort. Les murs de quelques maisons ont été un peu crevassés. Après un ou deux heures a eu lieu un autre tremblement de terre qui a été très faible.
	—	Polsko-Kossovo	E	Assez fort, sans bruit souterrain.
	—	Stârmen		Sans bruit souterrain.
	—	Tabatschka	EouW	Fort, avec bruit, ressenti presque par tout le monde.
	—	Hudjeky		Sans bruit, ressenti par beaucoup de personnes.
	23·55	Balbounar	E	Fort, précédé d'un fort bruit pareil au bruit du vent. Les objets suspendus ont été balancés. Une maison a reçu quelques crevasses insignifiantes.
	—	Borissovo	NE	Avec bruit, ressenti par beaucoup de personnes.
	—	Golémo-Vranovo	E	Fort, sans bruit souterrain.
	—	Doulap	E	Ressenti par beaucoup de personnes, accompagné de bruit souterrain.
	—	Kara-atsch	NW	Ressenti par beaucoup de personnes, accompagné d'un faible bruit.
	—	Kostandénets		Fort, avec bruit souterrain.
	—	Koschov	W	Ressenti par tout le monde.
	—	Krassen	W	Assez fort, avec bruit souterrain. Ressenti par tout le monde.
	—	Kissovo	SW	Précédé d'un fort bruit; durée de 5^{s} env.
	—	Novo-sélo	SW	Sans bruit souterrain; ressenti par tout le monde. Après chaque secousse les chiens commencèrent à aboyer.
	—	Pissanets	SW	Sans bruit; quelques murs se sont faiblement crevassés.
	23·41	Obraztsov - tschiflik près de Roussé	S	Deux fortes secousses ondulatoires d'une durée totale de 1 $^{1}/_{2}$ minutes.
	23·40	Roussé	NE	Deux secousses ondulatoires avec bruit souterrain. Les objets suspendus ont été balancés. Une pendule s'est arrêtée.
	—	Svalénik	W	Ressenti par beaucoup de personnes.
	—	Sémerdjiévo	SW	Sans bruit souterrain. Ressenti par beaucoup de personnes.

Date (n. st.)	Heures	Lieu et département	Direction	Degré d'après l'échelle de Rossi-Forel et autres remarques
oct. 6*	23·50	Sredni-Tschiflik		Assez fort, avec bruit souterrain; ressenti par beaucoup de personnes.
	—	Sârt-alan-has		Avec fort bruit; ressenti par beaucoup de personnes.
	23·43	Tétovo	SE	Fort, sans bruit souterrain. Beaucoup de dormants ont été réveillés et les pouls effrayés. Un mur de l'église a été crevassé faiblement.
	23·50	Trâstenik	S	Sans bruit, ressenti par peu de personnes. Les objets suspendus ont été balancés.
	—	Tschervéna-voda		Deux secousses avec fort bruit dont la seconde plus forte et $^1/_2$-1 minute après la première. La seconde secousse durante, les fenêtres, les portes, les plafonds — tout a craqué horiblement.
	—	Tschéréschovo	NW	Sans bruit souterrain, ressenti par beaucoup de personnes. A un mur intérieur de l'autel de l'église batie des pierres s'est formée une crevasse du toit jusqu'aux fondations d'une largeur de 3-4^{cm}
	—	Schtrâklévo	SW	Sans bruit, ressenti par beaucoup de personnes.
	—	Uper		Avec faible bruit souterrain; ressenti par beaucoup de personnes.
	—	Arnaoud	SE	Tremblement de terre.
	—	At	S	Tremblement de terre.
	—	Ahmak		Tremblement de terre.
	—	Goléma-Ada	W	Avec bruit souterrain.
	—	Goléma-Kokardja	SE	IV.
	—	Démirdjiler	E	Fort, avec bruit souterrain; tous les dormants ont été réveillés.
	—	Dikili-tasch	NW	Tremblement de terre.
	—	Drénovets	NW	Avec bruit qui a réveillé beaucoup de personnes dormants.
	23·50	Douchoubak	NW	Ressenti par tout le monde.
	—	Evertsché		Assez fort, avec faible bruit.
	—	Kalovo	S	Avec bruit; ressenti par beaucoup de personnes.
	—	Kalfa-déré	N	Avec bruit souterrain.
	—	Kara-Arnaoud	NW	Ressenti par tout le monde, avec bruit souterrain.
	—	Karagheuse		Très faible.

Date (n. st.)	Heures	Lieu et département	Direction	Degré d'après l'échelle de Rossi-Forel et autres remarques
oct.				
6*	23·45	Kémanlar	NW	Trois secousses ondulatoires, dont la douxième la plus forte et accompagnée de bruit souterrain. Les habitants ont été effrayés et plusieurs maisons ont été crevassés.
	23·45	Krivnia	NE	IV, deux secousses ondulatoires, accompagnées de bruit souterrain; les chiens aboierent.
	—	Ossénets		Faible.
	23·35	Razgrad-la gare	WouN	Précédé de bruit souterrain. La crépissure s'est fendillée.
	23·50	Razgrad	W	Trois secousses dont la seconde plus forte, ressenties par beaucoup de personnes. Pas de dégâts.
	—	Taschtschy	SW	Très fort tremblement de terre ressenti par la plupart des habitants, précédé d'un fort bruit souterrain.
	—	Toptschy		Deux secousses ondulatoires précédées de bruit souterrain dont la première plus forte et d'une durée de 5s la seconde plus prolongée, d'une durée de 10s.
	—	Torlak		Ressenti par tout le monde, avec bruit souterrain.
	—	Hârsovo	SW	Ressenti presque par tout le monde, accompagné de bruit souterrain.
	—	Tschoukourovo	NW	Tremblement de terre assez fort, ressenti par tous les habitants. Un plafond s'est fendillé.
	—	Schékéré	SE	Avec fort bruit; tout le monde l'a ressenti.
	—	Yunouz-Abdal	SE	Fort tremblement de terre.
	—	Ahmatlar	W	Ressenti par beaucoup de personnes.
	—	Viskeuy		Très faible.
	—	Dénialer	W	Deux secousses.
	—	Djatérler		Tremblement de terre ressenti par beaucoup de personnes.
	—	Kiossé-Abdi	W	Ondulatoire, sans bruit souterrain.
	—	Sarsanlar		Deux faibles secousses.
	—	Staro-sélo	SW	Deux secousses ressenties par peu de personnes.
	—	Sénovo	E	Trois secousses successives sans bruit souterrain, ressenties par tout le monde.
	23·40	Toutrakan		Deux secousses dont la seconde plus forte. Beaucoup de personnes s'effrayèrent et s'enfuirent en dehors des maisons.
	—	Turc-Smil		Assez fort tremblement de terre.

Date (n. st.)	Heures	Lieu et département	Direction	Degré d'après l'échelle de Rossi-Forel et autres remarques
oct. 6*	23·50	Aïdémir		Deux secousses dont la seconde beaucoup plus forte — 4-5s apres la première — et précédée de bruit souterrain.
	23·45	Akkadinlar		Fort.
	—	Alfatlar		Tremblement de terre ressenti par peu de personnes, avec faible bruit.
	—	Babouk	S	Ressenti par tout le monde, accompagné d'un faible bruit.
	23·40	Balabanlar		Sans bruit souterrain, ressenti presque par tout le monde.
	—	Bosna		Avec bruit, ressenti par tout le monde.
	—	Garvan	NW	Fort, avec bruit souterrain.
	—	Goléma-Kaïnardja	W	Deux secousses avec bruit souterrain, ressenties par tout le monde.
	23·50	Doïmouschlar	NW	IV, ondulatoire, précédé d'un bruit aérien assez fort.
	23·50	Doktschalar	E	Fort, sans bruit souterrain.
	—	Kalipétrovo	W	Deux secousses avec bruit souterrain dont la seconde plus forte.
	—	Kara-Orman		Ressenti par tout le monde, précédé de bruit souterrain.
	—	Kotschina	NE	Très fort, accompagné de bruit souterrain.
	—	Malka-kaïnardja	W	Ressenti par tout le monde, accompagné de bruit souterrain.
	—	Kieussé-Aïdân	W	Faible, avec bruit souterrain.
	—	Pepina	S	Ressenti par beaucoup de personnes, avec bruit souterrain.
	23·50 env.	Rahman-Aschiklar		Ressenti par beaucoup de personnes.
	23·41	Silistra	E	Deux secousses ondulatoires dont la première du degré IV, et la seconde — VI; durée totale de 12s.
	—	Srebârna	NW	Fort, avec bruit souterrain.
	—	Soungourlar	NW	Tremblement de terre ressenti par beaucoup de personnes.
		Département de Varna:		
	—	Avdulla	NW	Ressenti par beaucoup de personnes, accompagné de bruit souterrain.
	—	Ak-bounar	NW	Accompagné d'un fort bruit souterrain; quelques murs ont été crevassés; ressenti presque par tout le monde.
	—	Bairiam-bounar	N	Avec bruit souterrain, ressenti presque par tout le monde.

Date (n. st.)	Heures	Lieu et département	Direction	Degré d'aprés l'échelle de Rossi-Forel et autres remarques
oct.				
6*	—	Béï-bounar	W	Fort tremblement de terre ondulatoire, accompagné d'un fort bruit souterrain; ressenti presque par tout le monde.
	—	Kili-kadi		Très faible.
	23·35	Kourt-bounar	NW	VI, deux secousses ondulatoires dont la première d'une durée de 3m environ; après 1m suivie la deuxième — plus courte. Pas de dégâts.
	—	Oussoul-keuy	NE	Faible tremblement de terre.
	—	Scharviy	N	Forte secousse d'une durée de 8s; après 3-4s suivie d'une plus faible secousse qui dura 8-20s environ. Les objets suspendus ont été balancés. Ressenties par tout le monde.
	—	Aïorman		Tremblement de terre.
	—	Armoutly	N	Avec bruit souterrain; ressenti par beaucoup de personnes. Ressenti aussi dans les villages voisins Erdjiy et Paradjik.
	—	Vladimirovo	NW	Ressenti par tout le monde; accompagné d'un fort bruit souterrain.
	—	Ghélindjik	E	Une forte secousse avec bruit ressemblant au bruit d'une tourbillon, durrée de 2s.
	23·42	Dobrits.h	N	Trois fortes secousses ondulatoires, dont la première la plus faible, la deuxième la plus forte. Quelques pendules ont été arrêtées. Quelques uns ont quitté les maisons.
	—	Esi-béï	W	Avec fort bruit souterrain, ressenti par tout le monde.
	—	Ekistsché	NW	Ressenti par tout le monde; accompagné d'un fort bruit souterrain; les arbres ont été balancés. Plusieurs hommes et animaux se sont effrayés.
	—	Enidjé	N	Ressenti par beaucoup de personnes.
	—	Karaly	SW	Trois secousses ondulatoires, dont la première et la troisième plus fortes, accompagnées de bruit souterrain. Les habitants se sont effrayés.
	—	Ptschélarévo	W	Ressenti par tout le monde.
	—	Sredné-Tschamourly	EouW	Avec bruit souterrain, ressenti par beaucoup de personnes.

Date (n. st.)	Heures	Lieu et département	Direction	Degré d'aprés l'échelle de Rossi-Forel et autres remarques
oct. 6*	—	Hassâ-keusséler	SE	Deux faibles secousses, accompagnées d'un faible bruit souterrain. Ressenties par beaucoup de personnes.
	—	Tschifout-keuy	N	Une secousse ondulatoire avec fort bruit souterrain: durée de 1 m.
	23·42	Baltschik	N	Assez fort tremblement de terre ondulatoire; durée de 2s.
	—	Gargalik	NE	Avec faible bruit souterrain, ressenti par peu de personnes.
	—	Ghiavour-souuttschouk	N	Assez fort, avec bruit souterrain, quelques uns ont été réveillées.
	—	Douran-koulak		Fort, ressenti par tout le monde.
	—	Kavarna	NW	IV, deux secousses ondulatoires dont la première d'une durée de 2-3s; après 1/2 m suivie la deuxième — durée de 1s La lampe suspendue a été balancée. Ressenties par tout le monde.
	—	Spassovo		Bruit souterrain et apres quelques secondes une secousse, d'une durée de 20-30s Ressentie par tout le monde.
	—	Téké		Faible tremblement de terre sans bruit souterrain, ressenti par peu de personnes.
	—	Schabla	SE	Fort, avec bruit souterrain.
	—	Arnaoutlar	E	Faible, sans bruit souterrain. ressenti par très peu de personnes.
	—	Varna	NE	Ondulatoire, durée de 8-10s; ressenti par beaucoup de personnes.
	—	Bélévo	E	Sans bruit souterrain; les objets suspendus ont été balancés.
	—	Enikeuy		Faible, sans bruit souterrain. ressenti par très peu de personnes.
	—	Kroumovo	W	Fort, accompagné de faible bruit souterrain; par-ci par-là la crepissure s'est égrenée.
	—	Nicolaevsko		Assez forte.
	—	Rouslar		Ressenti par beaucoup de personnes.
	—	Sari-gheul	N	Avec bruit souterrain. On a vu tomber des objets posés sur les tablettes.
	—	Yaïla	S	Avec bruit souterrain; les arbres ont été balancés. Beaucoup de personnes ont été réveillés.
	—	Turk-Arnaoutlar		Ressenti par beaucoup de personnes avec bruit souterrain.
	—	Assil-Beïly	E	Ondulatoire, avec faible bruit.
	—	Gradinarovo		Fort tremblement de terre.
	—	Devniá		Accompagné d'un faible bruit souterrain. Les édifices commencèrent à craquer.

Date (n. st.)	Heures	Lieu et départemetn	Direction	Degré d'après l'échelle de Rossi-Forel et autres remarques
oct. 6*	—	Kadi-keuy	W	Assez fort tremblement de terre avec bruit souterrain. Ressenti presque par tout le monde.
	—	Kara-Agatsch		Sans bruit souterrain; par-ci par-là la crépissure s'est égrenée. Plusieurs personnes se sont réveillés.
	—	Karadja-ath		Ressenti par beaucoup de personnes avec bruit souterrain. La crépissure des quelques édifices s'est égrenée.
	—	Kupru-keuy	NE	Précédé d'un fort bruit souterrain, ressenti par tout le monde.
	—	Nevscha		Ondulatoire.
	23·40	Novo-sélo	N	Un très fort tremblement de terre accompagné de bruit souterrain. Les édifices commencèrent à trembler. La lampe suspendue s'est balancée 15 min. env. Quelques édifices se sont un peu crevassés.
	23·40	Provadia		Trois secousses ondulatoires dont la deuxième la plus fort accompagnées au commencement d'un fort bruit.
	—	Réka-Devné	W	Deux très fortes secousses ondulatoires, ressenties par beaucoup de personnes.
	—	Testedjy	W	Avec assez fort bruit souterrain.
	—	Schadi-keuy	W	Sans bruit souterrain, ressenti par beaucoup de personnes.
	—	Iassi-tépé		Tremblement de terre.
		Département de Schoumen:		
	—	Aï-dogdou	NW	Deux fortes secousses avec bruit souterrain. Les habitants ont été effrayés.
	—	Voïvoda	S	Fort tremblement de terre accompagné de bruit souterrain; ressenti par beaucoup de personnes.
	—	Gradischté		Fort, sans bruit souterrain; plusieurs personnes se sont réveillés.
	—	Gheutschéri	W	Ressenti par beaucoup de personnes, avec fort bruit souterrain.
	—	Divdédovo	N	Avec bruit pareil au bruit d'un chariot courant; on a vu les portes s'ouvrir; la crépissure s'est égrenée; ressenti presqu par tout le monde.
	23·40	Enévo	W	Sans bruit souterrain.

Date (n. st.)	Heures	Lieu et département	Direction	Degré d'après l'échelle de Rossi-Forel et autres remarques
oct. 6*		Imrihor	NW	Tremblement de terre ressenti presque par tout le monde; accompagné de bruit souterrain. Les édifices commencèrent à trembler.
	23·40	Kabiuk	SouN	Ondulatoire; l'eau d'un verre a été balancée; les chevaux commencèrent à ronfler.
	—	Kassaplar		Avec faible bruit.
	23·40	Kaspitschan	SW	Fort, avec très faible bruit souterrain, ressenti par beaucoup de personnes.
	—	Kulevtscha	NE	Avec bruit souterrain; on a vu les porte s'ouvrir; plusieurs personnes ont été effrayés.
	—	Kásillar	NE	Ressenti par très peu de personnes, avec bruit.
	—	Markovtscha	NE	Accompagné de bruit souterrain, durée de 8-10s, ressenti par beaucoup de personnes.
	23·47	Mouladallar	SE	Sans bruit souterrain: un mur d'école s'est crevassé; plusieurs personnes ont été réveillés et effrayés.
	23·45	Novi-pasar	NW	Fort tremblement de terre ondulatoire avec bruit pareil au bruit d'un carrosse courant; deux secousses dont la première plus forte, durée totale de 25-30s; plusieurs personnes ont quitté les maisons; les arbres ont été fortement balancés. Dans le village voisin Enévo les bestiaux ont été effrayes et un chariot s'est déplacé.
	—	Novossel		Assez fort, les édifices ont tremblé faiblement; ressenti par beaucoup de personnes.
	—	Podaiva	W	Sans bruit souterrain.
	—	Senebir	SWou NE	Faible, quelques personnes dormants se sont réveillés.
		Hirsovo	W	Avec fort bruit souterrain; on a vu les objets et les vaisselles tomber des tablettes; dans le village voisin Djivel quelques murs se sont crevasses.
	23·38	Schoumen	N	V. ondulatoire, trois secousses; quelques uns ont quittés les maisons.
	—	Vassenkovo		Avec bruit souterrain.
		Ak-Mehmeth	W	Ressenti presque par tout le monde; les murs se sont crevassés.

Date (n. st.)	Heures	Lieu et département	Direction	Degré d'après l'échelle de Rossi-Forel et autres remarques
oct.				
6*	—	Bolou-kissi		Tremblement de terre avec bruit souterrain entièrement faible.
	—	Vardoun	W	Une secousse avec bruit; après quelques minutes a suivie une autre secousse plus faible. Ressenties par tout le monde.
	23·35. 24·10	Eski-Djoumaïa	SW	Ondulatoire, précédé d'un faible bruit; à 12·10 fort bruit souterrain.
	23·40	Karli-keuy		Ressenti par beaucoup de personnes, avec fort bruit.
	—	Kédi-uren		Avec bruit souterrain, ressenti, par très peu de personnes.
	—	Kodja-dougan	W	Avec faible bruit souterrain.
	—	Mouratlar		Tremblement de terre avec faible bruit souterrain; les habitants dormants se sont réveillés.
	—	Nadarovo		Sans bruit souterrain, ressenti par beaucoup de personnes.
	23·55	Tschékéndin	SW	Ressenti par tout le monde.
	—	Ialâmlar	W	Fort, avec bruit souterrain.
	—	Arablar	S	Fort, avec bruit souterrain.
	—	Aïazlar		Ressenti par beaucoup de personnes; les objets, posés sur les tablettes, ont été renversés.
	—	Baldji-omour		Ressenti par très peu de personnes.
	23·40	Borissovo		La plupart des habitants se sont réveillés.
	—	Voditsa		Fort, pas de dégâts.
	—	Gagovo	N	Faible, accompagné de bruit.
	-	Golémo-novo		Ressenti par beaucoup de personnes, avec bruit souterrain; les murs ont été crevassés.
	—	Zaruévo	NW	Fort tremblement de terre accompagne de bruit souterrain.
	—	Karavéller	W	Avec faible bruit souterrain. La plupart des habitants ont été réveillés.
	23·45	Lovatschovets	NW	Ressenti par beaucoup de personnes, avec bruit souterrain.
	—	Konak		Faible, avec bruit souterrain, ressenti par beaucoup de personnes.
	—	Keussé	NW	Acompagné de bruit souterrain; les murs se crevassèrent, les arbres ont été balancés; la plupart des habitants ont été réveillés; ressenti aussi par les animaux domestiques.
	—	Lublen	E	Avec fort bruit.
	23·45	Opaka		Ondulatoire, accompagné de bruit souterrain; ressenti par beaucoup de personnes.

Date (n. st.)	Heures	Lieu et département	Direction	Degré d'après l'échelle de Rossi-Forel et autres remarques
oct.				
6*	—	Hassâ-keusséler	SE	Deux faibles secousses, accompagnées d'un faible bruit souterrain. Ressenties par beaucoup de personnes.
	—	Tschifout-keuy	N	Une secousse ondulatoire avec fort bruit souterrain: durée de 1 ".
	23·42	Baltschik	N	Assez fort tremblement de terre ondulatoire; durée de 2".
	—	Gargalik	NE	Avec faible bruit souterrain, ressenti par peu de personnes.
	—	Ghiavour-souuttschouk	N	Assez fort, avec bruit souterrain, quelques uns ont été réveillées.
	—	Douran-koulak		Fort, ressenti par tout le monde.
	—	Kavarna	NW	IV, deux secousses ondulatoires dont la première d'une durée de 2-3"; après $^1/_2$" suivie la deuxième — durée de 1". La lampe suspendue a été balancée. Ressenties par tout le monde.
	—	Spassovo		Bruit souterrain et après quelques secondes une secousse, d'une durée de 20-30". Ressentie par tout le monde.
	—	Téké		Faible tremblement de terre sans bruit souterrain, ressenti par peu de personnes.
	—	Schabla	SE	Fort, avec bruit souterrain.
	—	Arnaoutlar	E	Faible, sans bruit souterrain, ressenti par très peu de personnes.
	—	Varna	NE	Ondulatoire, durée de 8-10"; ressenti par beaucoup de personnes.
	—	Bélévo	E	Sans bruit souterrain; les objets suspendus ont été balancés.
	—	Enikeuy		Faible, sans bruit souterrain, ressenti par très peu de personnes.
	—	Kroumovo	W	Fort, accompagné de faible bruit soutorrain; par-ci par-là la crépissure s'est égrenée.
	—	Nicolaevsko		Assez forte.
	—	Rouslar		Ressenti par beaucoup de personnes.
	—	Sari-gheul	N	Avec bruit souterrain. On a vu tomber des objets posés sur les tablettes.
	—	Yaïla	S	Avec bruit souterrain; les arbres ont été balancés. Beaucoup de personnes ont été réveillés.
	—	Turk-Arnaoutlar		Ressenti par beaucoup de personnes avec bruit souterrain.
	—	Assil-Beïly	E	Ondulatoire, avec faible bruit.
	—	Gradinarovo		Fort tremblement de terre.
	—	Devniá		Accompagné d'un faible bruit souterrain. Les édifices commencèrent à craquer.

Date (n. st.)	Heures	Lieu et département	Direction	Degré d'après l'échelle de Rossi-Forel et autres remarques
oct. 6*	23·40	Kotel	W	III, une secousse, ressentie presque par tout le monde.
	—	Medven	NW	Trois secousses, dont la première la plus forte; les habitants ont été effrayés.
	23·41	Smédovo	N	Tremblement de terre.
	23·40	Karnobat	N	V, ondulatoire, durée dr 15ˢ.
	23·25?	Aïtos		Faible.
	23·43	Anhialo	W	Trois secousses assez fortes; la lampe susspendue a été balancée.
	23·44	Bourgas	SE	Trois secousses, dont la première assez forte, durée total de 30ˢ
	23·30	Kavakly	E	IV, ondulatoire, durée de $^1/_2{}^m$ environ.
	—	Yambol		Tremblement de terre.
	—	Kérménly		Sans bruit souterrain, ressenti par très peu de personnes.
	23·45	Sliven	NE	III, deux secousses.
		Département de Stara-Zagora:		
	23·37	Kortenski-bani	S	III, une secousse ondulatoire, durée de 5ˢ. environ.
	—	Koléna		Fort, les horloges se sont arrêtées.
	23·40	Stara-Zagora	W	Fort, ondulatoire.
	—	Borissovo	S	Faible, ressenti par très peu de personnes.
	—	Gabarévo	E	Sans bruit souterrain.
	—	Gorno-Tschérkovischté		Les fenêtres ont tremblé.
	23·43	Kazanlik	W	Secousse ondulatoire, ressentie et signalée au sismoscope.
	—	Târnitschéni		Ressenti par beaucoup de personnes, quelques uns ont été réveillés.
		Département de Plovdiv:		
	23·50	Adjar	S	Ondulatoire, précédé de bruit souterrain, durée de 10-12ˢ; ressenti par peu de personnes. Pas de dégâts.
	—	Gorno-Kusséléré		Faible tremblement de terre.
	23·50	Kalofer	N	II, ressenti par très peu de personnes.
	23·45	Rahmanlaré	W	III, ondulatoire, précédé de bruit souterrain, durée de 1ᵐ environ; ressenti par beaucoup de personnes.
	—	Krasnovo	N	Faible tremblement de terre.
	23·50	Rahmanly	S	Précédé d'un bruit fort, durée de 10ˢ environ; ressenti par la plupart des habitants.

Date (n. st.)	Heures	Lieu et département	Direction	Degré d'après l'échelle de Rossi-Forel et autres remarques
oct. 6*	—	Panitschéré	NW	Accompagné de bruit souterrain; ressenti par très peu de personnes.
	23·40	Staro-novo-sélo	SW	Fort tremblement de terre ondulatoire.
	—	Vétren	SE	III, deux secousses ondulatoires, dont la seconde plus faible.
	23·46	Bélovo	E	III, deux secousses ondulatoires, dont la première plus forte d'une durée de 6s et la deuxième d'une durée de 2-3s.
	—	Pasardjik	NW	Faible, durée de 3s environ.
	—	Panaghurischté	E	IV, onduiatoire, deux secousses, dont la deuxième assez forte; durrée totale de 10s environ.
		Département de Sofia:		
	—	Koprivschtitsa	W	IV, ondulatoire, précédé de bruit souterrain; deux secousses dont la première d'une durée de 3s; après 1m suivie la seconde, plus forte, d'une durée de 5s.
	—	Orhanié	SE	Assez fort, ondulatoire, accompagné de bruit souterrain.
	—	Ossikovska-Lakavitsa		Faible, sans bruit souterrain.
	—	Skravéna		Faible, accompagné de bruit pareil au bruit d'un vent fort.
	—	Komschtitsa	SW	Avec bruit souterrain, ressenti par peu de personnes.
	—	Trn		Très faible tremblement de terre.
	—	Philipportsi		Très faible, sans bruit souterrain.
	—	Breze	NW	Fort, précédé d'un fort bruit souterrain, une crevasse à un mur de l'église s'est prolongée d'unmètre.
	—	Iskrets	N	IV, durée de 5-6s.
	23·42	Radoslavovo		Deux secousses dont la seconde plus forte, durée totale de 15-20s.
	23·40·36	Sofia		III, ondulatoire, ressenti par peu de personnes et signalé au sismoscope.
	—	Kostinbrod	NW	Tremblement de terre.
		Ihtiman		Très faible.
	23·49	Samokov	SW	III, ondulatoire.
		Département de Kustendil:		
	23·38	Kustendil		Faible tremblement de terre.
7	[illegible]	[illegible] (Sof.)		Fort tremblement de terre.
	2·24	[illegible] (Sof.)	S	Deux secousses.

Date (n. st.)	Heures	Lieu et département	Direction	Degré d'après l'échelle de Rossi-Forel et autres remarques
oct.				
20	15·11	Rilski-monastir	S	II, ondulatoire, sans bruit souterrain, durée de 8s.
30	3·40	Rilski-monastir	SW	Faible secousse ondulatoire, précédée de bruit; durée de 5s
nov.				
5	15·25·49	Sofia		Signalée au sismoscope et non ressentie.
16	22·26	Bania-Tschepinska (Ph.)	S	Assez fort tremblement de terre, durée de 2s
	22·26	Lâjene (Ph.)	W	Assez fort, ondulatoire.
	22·30	Pétrohan (Vr.)		Signalé au sismoscope.
	22·30	Peschtéra (Ph.)	SW	IV, ondulatoire, durée de 3s.
	22·40	Radomir (Sof.)	SE	II, deux secousses ondulatoires.
	22·21	Samokov (Sof.)	SE	III, ondulatoire.
	22·50	Sitniakovo (Sof.)		III, avec bruit souterrain, durée de 8s.
	22·31·00	Sofia		II, signalée aussi au sismoscope.
30	23·02	Streltscha (Ph.)		IV, une secousse ondulatoire, durée de 5s.
	vers 23h	Vétren (Ph.)		Faible tremblement de terre.
déc.				
1/2	la nuit	Talaschmanly (B.)		Bruit souterrain venant des collines „Monastirski baïri".
4	8·15	Talaschmanly (B.)	E	Bruit souterrain pareil à l'écroulement d'un mur; durée de 3 s.
7	4·59	Pernik (Sof.)		Deux faibles secousses verticales.
7	9·16	Streltscha (Ph.)	S	IV, une secousse ondulatoire, durée de 2s.
	9 1/4 h env.	Vérten.		II, deux secousses.
8	17·37	Koloughérovo (Ph.)	N	Faible tremblement de terre.
	17·40	Pétrohan		Signalé seulement au sismoscope.
	17·42	Rilski-monastir	SW	II, ondulatoire sans bruit souterrain, durée de 7s.
	17·40 env.	Rila (K.)		Ressenti par peu de personnes.
	17·38·53	Sofia		Signalé au sismoscope.
12	17·02	Rilski-monastir	SW	II, ondulatoire, sans bruit souterrain, durée de 2s.
12	20·36	Rilski-monastir		Plus faible secousse.
13	4·26	Rilski-monastir		II, sans bruit souterrain, durrée de 2s.
	4·27·54	Sofia		Signalé au sismoscope.
16	0·56	Vétren		Très faible secousse.
18	2·50	Sitniakovo	SW	Faible, avec faible bruit souterrain, durée de 2s.
19	5·04	Lom (Vid)	S	Deux secousses successives, d'une durée totale de 2s.
19	14·30	Lom		Très faible.
27	7·55	Rilski-monastir	SW	II, une secousse, d'une durée de 4 s.
27	entre 21 et 22h	Malka-Jélezna (Pl.)		Quatres secousses, dont la première la plus forte. - Dans les villages voisins non ressenties.
28	6·23·49	Sofia		Signalé au sismoscope et non ressenti.
30	2·45	Sitniakovo (Sof.)	SW	Une secousse, avec bruit souterrain durée de 3-4s.

Статистика — Statistique

а) Дати, на които прѣзъ 1908 г. е имало земетресения въ България.

a) Dates des tremblements de terre observés pendant l'année 1908 dans le Royaume de Bulgarie.

На означенитѣ съ звѣздица * дати, земетресенията не сж били усѣтени, а сж само показани отъ електрическитѣ сеизмоскопи въ София, Силистра, Казанлъкъ или на Петроханъ.

Aux dates marquées par un astérisque * les séismes sont signalés seulement aux sismoscopes Agamemnone à Sofia, Silistra, Kazanlik ou à Petrohan.

	Мѣсеци и дати (н. ст.) — Mois et dates (n. st.)												
	I	II	III	IV	V	VI	VII	VIII	IX	X	XI	XII	
1	—	--	—	1*	—	—	—	—	—	—	—	—	1
2	—	—	—	—	—	—	—	—	—	—	—	—	2
3	—	—	—	—	—	—	—	—	—	—	—	—	3
4	—	—	—	—	—	—	—	4	—	—	—	—	4
5	—	—	—	—	—	—	—	—	—	—	5*	—	5
6	—	—	—	—	—	—	—	—	—	6	—	—	6
7	—	—	—	—	—	—	—	—	—	7	—	7	7
8	—	—	—	—	8*	—	—	—	—	—	—	8	8
9	—	—	—	—	—	—	—	—	—	—	—	—	9
10	—	—	—	10	—	—	10	—	—	—	—	—	10
11	11*	—	—	—	—	11	—	—	—	—	—	—	11
12	—	12	—	12	—	—	—	—	—	—	—	12	12
13	—	—	13	—	—	—	—	13*	—	—	—	13	13
14	—	—	—	14	—	14	—	—	—	—	—	—	14
15	—	—	—	—	—	—	—	—	—	—	—	—	15
16	—	—	—	—	16*	—	—	16	—	—	16	16	16
17	—	—	17	—	17*	—	—	—	—	—	—	—	17
18	18	—	—	—	18*	18	—	18	18	—	—	18	18
19	—	—	—	—	—	—	—	19*	—	—	—	19	19
20	—	—	—	—	—	—	—	20*	—	20	—	—	20
21	--	—	—	—	--	—	21*	—	—	—	—	—	21
22	—	—	—	—	—	—	22	—	—	—	—	-	22
23	—	--	—	—	—	—	—	23*	—	—	—	—	23
24	—	24	—	24	—	—	—	—	—	—	—	—	24
25	—	--	—	—	—	—	—	—	—	—	—	—	25
26	26	26	--	--	--	—	—	—	—	—	—	—	26
27	—	27	—	—	—	—	—	27*	—	—	—	27	27
28	—	—	--	--	—	—	—	—	—	—	—	28*	28
29	—	29	29	—	--	--	—	—	—	—	—	--	29
30	30	—	—	—	—	—	—	—	—	30	30	30	30
31	—	—	—	—	--	—	—	—	—	—	—	—	31

b) Число на днитѣ съ земетресения по мѣсеци и години

(Поправена таблица)

1892—1908

b) Nombre de jours sismiques par mois et par années

(Tableau corrigé)

Години Années	Мѣсеци (н. ст.) — Mois (n. st.)												Годишно Par années
	I	II	III	IV	V	VI	VII	VIII	IX	X	XI	XII	
1892	—	3	1	1	2	2	3	3	2	4	1	4	26
1893	1	1	—	3	2	—	4	7	6	—	1	2	27
1894	—	—	1	—	—	—	10	1	3	2	5	12	34
1895	11	3	3	—	2	3	—	1	—	1	2	2	28
1896	—	1	1	—	1	6	1	2	3	3	3	—	21
1897	—	6	2	—	—	—	1	—	1	1	6	1	18
1898	4	1	2	2	1	—	—	1	2	1	—	—	14
1899	2	—	2	1	4	3	—	2	5	2	2	—	23
1900	1	1	1	—	1	—	—	—	1	4	—	—	9
1901	2	1	2	10	6	1	11	5	4	2	1	—	45
1902	2	—	3	—	7	4	11	3	2	2	3	2	39
1903	5	2	3	1	3	3	3	1	2	—	7	19	49
1904	13	5	5	27	31	30	26	17	14	17	15	13	218
1905	6	10	12	3	14	10	4	4	9	21	19	6	118
1906	14	11	8	14	13	9	6	11	7	7	6	3	109
1907	5	12	9	10	1	2	4	5	4	6	5	2	65
1908	3	5	3	4	0	3	2	3	1	4	2	9	39
1892—1908	69	62	58	76	88	76	86	66	66	77	78	75	867

Supplément.

Tremblements de terre en Turquie d'Europe pendant l'année 1908.

Janvier

7. **Strouga.** Vers $1^{3}/_{4}$ h. du s. une secousse de degré III, dans la direction S—N. *[Archevêché de Prespa].*
8. **Strouga.** Vers 9·10 h. du s. une secousse de degré III, dans la direction S—N. *[Archevêché de Prespa].*

Pour les mois suivants pas de renseignements.

b) Число на днитѣ съ земетресения по мѣсеци и години

(Поправена таблица)

1892—1908

b) Nombre de jours sismiques par mois et par années

(Tableau corrigé)

Години Années	Мѣсеци (н. ст.) — Mois (n. st.)												Годишно Par années
	I	II	III	IV	V	VI	VII	VIII	IX	X	XI	XII	
1892	—	3	1	1	2	2	3	3	2	4	1	4	26
1893	1	1	—	3	2	—	4	7	6	—	1	2	27
1894	—	—	1	—	—	—	10	1	3	2	5	12	34
1895	11	3	3	—	2	3	—	1	—	1	2	2	28
1896	—	1	1	—	1	6	1	2	3	3	3	—	21
1897	—	6	2	—	—	—	1	—	1	1	6	1	18
1898	4	1	2	2	1	—	—	1	2	1	—	—	14
1899	2	—	2	1	4	3	—	2	5	2	2	—	23
1900	1	1	1	—	1	—	—	—	1	4	—	—	9
1901	2	1	2	10	6	1	11	5	4	2	1	—	45
1902	2	—	3	—	7	4	11	3	2	2	3	2	39
1903	5	2	3	1	3	3	3	1	2	—	7	19	49
1904	13	5	5	27	31	30	26	17	14	17	15	13	218
1905	6	10	12	3	14	10	4	4	9	21	19	6	118
1906	14	11	8	14	13	9	6	11	7	7	6	3	109
1907	5	12	9	10	1	2	4	5	4	6	5	2	65
1908	3	5	3	4	0	3	2	3	1	4	2	9	39
1892—1908	69	62	58	76	88	76	86	66	66	77	78	75	867

Съдържание. — Table de matières.

Печатни грѣшки II
Прѣдговоръ III
Азбученъ списъкъ на мѣстата, въ които е имало земетресения IV
Стълбицата на Роси-Форелъ VII
Земетресения въ България прѣзъ 1908 . . . . . 1—66
Земетресения въ Европейска Турция прѣзъ 1908 67
Tremblements de terre en Bulgarie pendant l'année 1908 . . . . . 69—91
Tremblements de terre en Turquie d'Europe pendant l'année 1908 . . . 93
Статистика — Statistique 94

1673—1909

Централна метеорологическа станция

Земетресения въ България

№ 10

Отчетъ за забѣлѣжените земетресения прѣзъ 1909 година

отъ

Спасъ Вацовъ

директоръ на централната метеорологическа станция

Tremblements de terre en Bulgarie

№ 10

Liste des tremblements de terre observés pendant l'année 1909

par

Spas Watzof

directeur de l'institut météorologique central

Le texte français aux pages 105—132

София — Sofia

Държавна Печатница — Imprimerie de l'Etat

1911

Съдържание. — Table de matières.

Печатни грѣшки II
Прѣдговоръ III
Азбученъ списъкъ на мѣстата, въ които е имало земетресения IV
Стълбицата на Роси-Форелъ VII
Земетресения въ България прѣзъ 1908 . . . . . 1—66
Земетресения въ Европейска Турция прѣзъ 1908 67
Tremblements de terre en Bulgarie pendant l'année 1908 . . . . . 69—91
Tremblements de terre en Turquie d'Europe pendant l'année 1908 . . . 93
Статистика — Statistique 94

1673—1909

Централна метеорологическа станция

Земетресения въ България

№ 10

Отчетъ за забѣлѣжените земетресения прѣзъ 1909 година

отъ

Спасъ Вацовъ

директоръ на централната метеорологическа станция

Tremblements de terre en Bulgarie

№ 10

Liste des tremblements de terre observés pendant l'année 1909

par

Spas Watzof

directeur de l'institut météorologique central

Le texte français aux pages 105—132

София — Sofia

Държавна Печатница — Imprimerie de l'Etat

1911

Печатни грѣшки.

На стр.		6,	ред	30,	вмѣсто		да се чете	
„	„	7	„	10	„	нѣкоцина	„ „ „	нѣколцина
„	„	8	„	23	„	Чакоба	„ „ „	Чокоба
„	„	9	„	34	„	Староселецъ	„ „ „	Староселенъ
„	„	11	„	29	„	$3^1/_2$	„ „ „	$3^1/_2$ с
„	„	12	„	6	„	(Ново-Заговрска)	„ „ „	(Ново-Загорска)
„	„	12	„	21	„	намири	„ „ „	намира
„	„	14	„	16	„	Доурклии	„ „ „	Доурулий
„	„	17	„	29	„	Айладжикъ	„ „ „	Яйладжикъ
„	„	17	„	35	„	бакърнѣ	„ „ „	бакъритѣ
„	„	19	„	18	„	11·39	„ „ „	11·39 с
„	„	20	„	37	„	дънаха	„ „ „	дрънаха
„	„	25	„	8	„	Урумъ-еникой	„ „ „	Урумъ-еникьой
„	„	25	„	19	„	се	„ „ „	сѫ
„	„	26	„	21	„	Теллякьой	„ „ „	Теллякьой
„	„	26	„	33	„	Хазбеглий	„ „ „	Хасбеглий
„	„	29	„	20	„	Карасъпай	„ „ „	Карасъпий
„	„	30	„	34	„	Чакова	„ „ „	Чокоба
„	„	32	„	16	„	прѣхождано	„ „ „	прѣдхождано
„	„	33	„	15	„	землетресенисао	„ „ „	землетресението
„	„	34	„	15	„	11·5 с	„ „ „	11·05 с
„	„	39	„	2	„	София	„ „ „	15* София
„	„	40	„	1	„	Ловечъ	„ „ „	15* Ловечъ
„	„	41	„	11	„	Габрово	„ „ „	15* Габрово
„	„	42	„	4	„	Килифарево	„ „ „	15* Килифарово
„	„	43	„	11	„	Костелъ	„ „ „	15* Костелъ
„	„	45	„	1	„	Вурумлий	„ „ „	15* Вурумлий
„	„	46	„	2	„	Силистра	„ „ „	15* Силистра
„	„	46	„	31	„	Вардунъ	„ „ „	Върдунъ
„	„	47	„	1	„	Ески-Джумая	„ „ „	15* Ески-Джумая
„	„	47	„	11	„	15* Яджиларъ	„ „ „	Яджиларъ
„	„	48	„	1	„	Преславъ	„ „ „	15* Преславъ
„	„	49	„	21	„	Хазбеглий	„ „ „	Хасбеглий
„	„	51	„	25	„	Айладжикъ	„ „ „	Яйладжикъ
„	„	52	„	11	„	4·5	„ „ „	4·05
„	„	53	„	29	„	турса	„ „ „	труса
„	„	54	„	23	„	Вардунъ	„ „ „	Върдунъ
„	„	56	„	1	Малъкъ-нъпастиръ		„ 15*	Малъкъ-нъпастиръ
„	„	56	„	17	„	Айладжикъ	„ „ „	Яйладжикъ
„	„	58	„	3	„	Вардунъ	„ „ „	Върдунъ
„	„	58	„	20	„	Оборище	„ „ „	Сборище
„	„	61	„	36	„	Скобелово	„ „ „	Скобелево
„	„	62	„	14	17	Източно-Сѫдиево	„ „	Източно-Сѫдиево
„	„	62	„	24	„	18* Керменлий	„ „ „	Керменлий
„	„	63	„	18	„	Войникъ	„ „ „	Войника
„	„	63	„	26	„	12·5	„ „ „	12·05

На	стр.	63,	ред	30,	вмѣсто	Доруклий	да	се	чете	Доуруклий
„	„	68	„	7	„	Тюркменъ	„	„	„	Тюркмени
„	„	68	„	15	„	Есе-еглий	„	„	„	Есе-беглий
„	„	71	„	12	„	вълнообазно	„	„	„	вълнообразно
„	„	71	„	21	„	7. София	„	„	„	София
„	„	71	„	31	„	Ваня-Ченино	„	„	„	Ваня-Ченинска
„	„	72	„	32	„	11·5	„	„	„	11·05
„	„	73	„	25	„	земетрение	„	„	„	земетресение
„	„	73	„	31	„	12·5	„	„	„	12·05
„	„	75	„	36	„	Ваня-Ченино	„	„	„	Ваня-Ченинска
„	„	78	„	11	„	1·9	„	„	„	1·09
„	„	79	„	31	„	4·8	„	„	„	4·08
„	„	80	„	23	„	11. Ваня-Ченинска	„	„	„	Ваня-Ченинска
„	„	94	„	1	„	9*	„	„	„	6*

Азбученъ списъкъ на мѣстата, въ които сж забѣлѣжени земетресения прѣзъ 1909 г.

(Числата обозначаватъ страницитѣ на книгата).

Агатополъ 102, Азапъ-кьой 4, 12, 67, Айваджикъ 21, Айтосъ 24, Акъ-бунаръ, 12, 49, 55, 59, 67, Анхиало 23, 49, 50, Аранлий 17, 54, 57, 64, 82, 91, Арбанаси 43, Арнаутъ-кьой 4, 12. 67, Артакларе 17, 36, 66, Асѣновецъ 34, Афтане 12, 49, 55, 59, 67, Ахлий 24, Ачларе 25.

Балбунаръ 45, Балванъ 41, 50, 55, Балчикъ 96, Баня-Чепинска 3, 71, 72, 75, 79, 80, 81, 83, 84, 85, Батакъ 80, 81, 93, Баталовци 72, Бачково 76, Бей-кьой 6, 18, 78, Берковица 72, Бешлий 39, Биково 8, 34, 50, 54, 57, 59, Бисеръ 31, 50, Бистрица 87, **Битоля** 102, Бобошево 73, 79. 84, 92, 93, 99, Богушево 76, Бойково 94, Борисово 6, 17, 18, Борово 76, Босилеградъ 72, 74, 79, 81, 99, Ботьово 4, 13, 55, 59, Воаджикъ 4, 18, Болна 87, Брацигово 75, 78, 79, 95, Врѣзово 90, Брѣстовица 76, 79, Брѣстово 34, Бургазъ 21, Бургуджи-кьой 18, 59, Бурумлий 10, 45, 50, 52. 60, Бусманци 87, Бучино 78, Българинъ 32, Българска-поляна 33, 58, Българскоалагюнъ 22, Българско-бейкьой 25, Бѣга 95, Бѣла 28, Бѣла-Руска 78. Бѣла-чешлий 28, Бѣлица 32, Бѣлово 4, 75, Бѣлъ-кладенецъ 34, Бата 74, 80,

Вакарелъ 73, Вакъвъ 6, 18, 59, 82, Варна 48, 96, Владиня 39, **Ведень** 101, Войника 4, 13, 59, 61, 63, Вратца 39, Върбица 47, Върдунъ 46, 54, 58, Вѣренъ 77, Вѣтренъ 79, 93.

Габрово 41, Гавранлово 7, 28, 56. Гаджилово 18, 51, 54, 57, 82, Гарванъ 41, Гаргалъкъ 96, Германъ 87, Гидиклий 4, 13, 55, 59, Глуфишево 7, 28, 66, 68, 89, 90, Говедарци 71, 78, 79, Голакъ 77, Голѣма-Дѣтелина 34, Голѣмъ-болъкъ 19, 59, Голѣмъ-мънастиръ 19, 49, 52, 64, 68, 91, Горна-баня 73, Горна-Василовица 74, Горна-Лисина 99, Горна-Студена 44, Горно-Александрово 7, 28, 49, Горно-градище 31, Горно-Кюселере 78. 80, Градецъ 7, 27, 49, 52, 55, 57, 58, 60, 62, 63, 64, 65, 69, 70, 91, 92, Гурково 34, Гюбелъ-Курфалий 4, 13, 53, 55, 59, 63, Гюлюманово 14, **Гюмурджина** 102, Гяуръ-Суютчукъ 96.

Даутлий 24, Даутъ-беглий 14, 49, 55, 59, 91, Деветаки 39, **Дедеагачъ** 101, **Демиръ-Хисаръ** 102, Дервентъ-дере 22, Дере-кьой 19, Дерменъ-кьой 4, 14, 59, 60, 67, 69, 70, Джумалий 7, 25, Димча 40, Добричъ 48, Долна-баня 71, 72, 73, Долна-Липница 41, Голно-Паничерево 34, Доурукий 14, 63, 64, Драгалевци 86, Драгоданово 8, 28, 68, Дрѣновецъ 45, Дрѣново 19, 32, 41, 54, 61, Дуванджа 26, Дуванларе 25, Дуганово 19, Дупница 74, Дървеница 86, Дюлгерлий 22.

Егълиница 84, 85, Екрене 48, Елена 8, 42, **Еникое** 103, Емирлий 14, 58, 67, 68, Ени-Махле 5, 14. Есирлий 8, 29, 49, 52, 54, 55, 59, 68, Ески-Джумая 47, 53, 58, 92, Ессе-беглий 6, 19, 49, 51, 52, 54, 68, Етрополе 74.

Жеравна 27, 52, 91, Жребчево 34.

Загорци 34, 53, 54, Зимница 5, 14, Златарица 42, 50, 53, 54, Злогошъ 99, Зихна 102.

Ибричево 10, 41, 58, Иваново 8, 10, 32, 45, Иваново-гара 45, Иванча 46, Изворово 32, Източно-Сѣднево 9, 34, 53, 60, 62, Илаковъ-рътъ 42, Инджекьой 24, Исиглий 7, 25, 51, 56, 57, Искра 25, Искрецъ 11, 78, Исмаилъфака 25, Исуплий 27, Ихтиманъ 78, 78, Ичера 7, 27.

Каба-сакалъ 22, **Кабюкъ** 47, **Кавакли** 6, 19, 52, 54, 57, 68, 82, **Каварна** 83, 96, **Кавлакли** 8, 29, **Казанлъкъ** 3, 8, 31, 49, 52, 54, 58, 60, 63, 69, 70, 77, 81, 83, 84, 85, 89, 90, 92, 93, 96, 98, **Казълъ-агачъ** 6, 19, 52, 54, 55, 57, 62, 63, 68, 69, 70, 91, **Кайбаларе** 20, **Калоферъ** 38, **Калтинецъ** 10, 43, 50, 56, **Калугерово** 71, **Кара-бунаръ** 22, **Каравелеръ** 46, **Карадка-Муратли** 9, 35, **Караджиларе** 25, **Кара-Исенъ** 44, **Каракая** 7, 25, **Караново** 35, **Карапча** 5, 15, **Карасарли** 29, **Карафери** 101, **Карлово** 38, **Карлъкьой** 11, 47, 54, **Карнобатъ** 7, 25, 49, 91, **Карсъяли** 8, 29, 36, 88, **Катуница** 80, **Катунско-Конаре** 77, 78, **Кашла-кьой** 26, **Каяджикъ** 5, 15, 49, 51, 52, 56, 61, 62, 63, 64, 65, 66, 67, 82, 91, **Кала-дере** 35, 56, **Кали** 22, **Кеманларъ** 45, **Керменли** 8, 29, 49, 51, 55, 57, 58, 59, 61, 62, 63, 64, 65, 66, 67, 69, 88, 90, 92, **Кесарево** 10 43, 50, 53, 54, **Килифарево** 42, **Кириково** 32, 51, **Клисура** 93, 94, **Княжево** 87, **Князъ-Борисово** 38, **Ковачевецъ** 11, 46, **Козарово** 35, **Козарско** 95, **Козлуджа** 20, 56, 60, **Комарево** 7, 25, 51, **Конаре** 35, **Константиново** 82, 83, **Коньово** 35, 52, 92, **Конадина** 22, **Копривщица** 74, 80, 93, **Кортенски-бани** 9, 35, 52, 53, 57, 58, 60, 69, 89, **Кортенъ** 35, 36, 56, 60, **Костелъ** 43, 56, **Костенецъ** 71, 73, 77, **Костенъ** 26, **Котелъ** 7, 27, 52, 54, 91, **Кочериново** 73, **Кравино** 31, **Красносело** 87, **Кривина** 88, **Кричимъ** 75, 80, 95, **Крушово** 9, 15, 36, 50, 61, **Крушево** 26, **Крушовене** 39, **Кукорево** 15, 68, 70, **Къзълджикъ** 20, **Къзълклисе** 6, 22, **Кърджалий** 101, **Кюстендилъ** 78, 80, 99.

Лесичарка 41, **Лесичево** 75, **Лесичери** 10, 42, **Ловечъ** 40, **Ловешградъ** 20, 102, **Лозенъ** 32, 78, **Лъжене** 3, 40, 71, 72, 75, 78, 79, 81, 82, 83, 84, 85, 86, 93, 99, **Лѣсковецъ** 10, 43, 50, 51. 53, 61, **Любенова-махла** 36, 50, **Любенъ** 46, **Любимецъ** 32.

Мадлешъ-кьой 22, **Малко-градище** 32, **Малко-ченге** 24, **Малъкъ-болъкъ** 54, **Малъкъ-монастиръ** 6, 20, 56, 68, **Мансарлий** 5, 15, 56, 59, **Марково** 47, **Медвенъ** 7, 12, 27, 52, 55. **Мездра** 99, **Месемврия** 6, 24, 57, **Мидия** 102, **Майковци** 43, **Мирково** 74, **Мичковци** 41, **Младово** 9, 36, 69, **Мокренъ** 7, 26, 68, **Момково** 32, 50, **Мурадалий** 6, **Мустафа-паша** 102, **Мусукоджалий** 15, 59, 70, **Мадрецъ** 33.

Навъсенъ 33, **Налбантларе** 8. 29, 49, 52, 56, 61, 62, 64, 65, 66, 67, 69, 70, 71, **Негушъ** 101, **Неданъ** 42, **Нейково** 7, 27, 56, 57. 91, **Никополъ** 40, 97, **Никюпъ** 42, 53, **Нова-Загора** 36, 57, 58, 59, **Новачене** 40, **Нови-Пазаръ** 11, 47, 97, **Новоселецъ** 36, **Ново-село** 6, 20, 48, 52, 55, **Новоселци** 73, **Ново-Паничарово** 23.

Образцовъ-Чифликъ 45, **Обручище** 33, **Одринъ** 101, 102, **Окана** 20, 52, 59, **Омарчево** 36, 69, **Оризари** 46, **Ортакьой** 102, **Орхание** 74, 78, 93, **Орѣхово** 33, **Орѣшъ** 44, **Османъ-Пазаръ** 47, 51.

Павелско 76, 79, **Пазарджикъ** 74, 79, **Пазарджикъ** 74, 79, **Панагюрище** 72, 74, 80, 85, **Паталеница** 75, 80, **Пана-кьой** 26, **Перущица** 76, 80, 95, **Петроханъ** 54, 57, 58, 61, 71, 85, 89, 90, 92, 93, 95, 97, 98, 99, **Пещера** 71, 75, 78, 79, 80, 81, 85, 95, **Пирдопъ** 74, 80, **Питово** 9, 37, 53, 69, **Пловдивъ** 71, 76, 79, 80, 82, **Плѣвенъ** 3, 40, **Попово** 20, 37, 46, 50, 58, 60, **Посабина** 46, 58, **Провадия** 11, 48, 97, **Прѣславъ** 48, 53, 91, **Пандъклий** 5, 16, 49, 52, 56.

Равда 24, **Радево** 37, **Радилово** 95, **Радомиръ** 74, 78, **Разградъ** 10, 45, 50, 53, 92, **Рахманларе** 77, **Рила** 72, 77, 99, **Рилски-монастиръ** 72, 73, 79, 80, 81, 83, 84, 86, 93, 95, 98, **Рогозиново** 33, **Русе** 45, 97, **Русо-Кастро** 23.

Садовецъ 39, **Саманларе** 16, 68, **Самоковъ** 3, 73, 79, 84, 93, 102, **Саранци** 73, **Сборище** 9, 37, 58, **Св. Власъ** 24, **Свищовъ** 44, 53, **Сейменъ** 5, 16, 33, 55, 68, **Серезъ** 102, **Сестримо** 75, **Сигменъ** 26, **Силистра** 11, 46, 51, 53, 54, 57, 61, 63, 67. 70, 72, 77, 83, 85, 86, 90, 93, 94, 95, 96, 97, 98, 99, **Симеоново** 16, 86, **Синаплий** 21, 49, 54, 57, 58, **Ситняково** 3, 71, 72, 83, 86, 93, 97, **Ситово** 76, 79, **Скобелево** 8, 30, 56, 60, 61, 63, **Слатина** 88, **Сливенски-бани** 90, 94, **Сливенъ** 8, 30, 52. 57, 58, 60, 61, 62, 63, 64, 65, 66, 67, 69, 70, 83, 84, 89, 90, 92, 93, 94, 95, **Смедово** 48, **Созополъ** 23, **Солунъ** 101, 102, **София** 3, 10, 39, 50, 53, 54, 57, 71, 72, 77, 79, 80, 81, 82, 84, 85, 86, 89, 90, 92, 94, 95. 96, 97, 98, 99, **Стара-Загора** 31, 49, 64. **Старо-ново-село** 38, 76, 80, 82, **Староселенъ** 9, **Стефанъ-Караджово**

21, 60, **Стойкитѣ**, 72, Стоилъ-войвода 57, 58. Стокитѣ 40, Странджа 5, 16, 69, 70, 89, 91, Струпецъ 8, 30, 56, 90, Стрѣлча 74, 80, Стъклево 33, Събрано 37, Сѣдийско-поле 37, 50, 55, 58, Сѣра-кая 24.

Талашманлий 4, 6, 21, 49, 51, 57, 59, 71, 89, 98, Тасъ-тепе 25, Ташъ-тепе 21, Твърдица 34, 48, Теке 48, Текенликъ 25, Теллялъ-кьой 26, Терезлий 7, 26, Тополово 76, Топузларе 5, 16, Тракиецъ 38, 50, Трояново 6, 23, Трънчовица 40, Трънъ 78, Тръстеникъ 40, Турсунлий 66, Тутраканъ 11, 46, 53, 97, Търново 3, 10, 33, 42, 50, 56, 62, 63, 92, Търново-Сейменъ 33, 50, 77, 79, Тюркмени 5, 11, 16, 49, 52, 68.

Уланлий 25, Урумъ-бегли 21, Урумъ-ени-кьой 25, Урумъ-кьой 23, Устина 95.

Фердинандово 33, Ференандъ 72, Фюлбелиеръ 11, 46.

Хаджи-Димитрово 16, 17, 70, Хамзоренъ 5, 16, 59, 69, 70, 89, Хаково 5, 16, 68, Харманлий 33, Хасанъ-фака 47, Хасбеглий 26, 49, 56, 59, Хасково 38, 50, 77, Хвойна 76, 80, 83, 94, Хисаръ 77.

Царевецъ 44, Цариброд 79, Цариградъ 102, Церово 72, 75, 78, 79, Цигаково 43, 50.

Чапрлий 8, 30, 56, 68, 69, 91, 92, 93, Чаушъ-кьой 48, Чекендинъ 47, Чепеларе 4, 71, 80, 81, 82, 83, 85, 94, Червенъ 98, Черганово 8, 31, 56, Черепово 34, Чимосъ 24, Чирпанъ 38, Читалово 21, 55, 58, Чифутъ-кьой 48, 97, Чоба 48, Чокоба 8, 30, 66.

Шабанъ-кърж 23, 60, Шабла 96, 97, Шарк-кьой 48, Шахлий 21, Шекере 45, Шереметлеръ 46, Широка-лъка 72, 76, 94, Шишманово 34, Шуменъ 47, 51, 53.

Яйладжикъ 17, 51, 56, Ялкларъ 47, Ямболъ 5, 17, 49, 51, 62, 63, 64, 65, 66, 69, 70, 83, 84, 88, 89, 90, 91, 94, 95, Янъкъ-балабанлий 26.

Стълбица на Rossi-Forel, по която е опрѣдѣлена силата или интензивността на земетресенията.

1) Земетресението отъ първа стъпень е дотолкова слабо, щото рѣдко може да се усѣти отъ най-навикнали хора; даже сеизмографи отъ двѣ различни системи могатъ да не отбѣлѣжатъ такова земетресение.

2) Земетресения отъ втора стъпень могатъ да бждатъ отбѣлѣжени и отъ разни видове сеизмографи, сеизмометри или сеизмоскопи; но само малцина упражнени хора могатъ да усѣтятъ такива земетресения, и то кога се намиратъ въ покой.

3) Третостъпенно се нарича такова земетресение, което могатъ да усѣтятъ повечко хора, когато се намиратъ въ покой; то е доста силно за да може да се опрѣдѣли и посоката и траянето му.

4) Земетресението е четиристъпенно, когато го усѣтятъ и хора, които сж въ движение; отъ него се покатва покщнината, раздрусватъ се прозорцитѣ, разтварятъ се вратитѣ, потърсва се подътъ, таванътъ и др. т.

5) Земетресението е отъ пета стъпень, когато изобщо го усѣти всичкото население въ мѣстото; отъ него се размѣства покщнината, нѣкои камбани захващатъ слабо да звънятъ.

6) Шестостъпенно е земетресението, когато отъ него се събудятъ всички заспали хора, камбанитѣ общо наченатъ да звънятъ, полилеитѣ наченатъ да се люлѣятъ, махалата на часовницитѣ се спратъ, дървесата се разклатятъ нѣкои хора се изплашатъ и избѣгатъ на двора и др. т.

7) Отъ седмостъпенно земетресение се повалватъ подвижни прѣдмети пада лѣпилото на дуваритѣ, черковнитѣ камбани общо бятъ, става обща тревога, но нѣма сериозни повръди на постройкитѣ.

8) Земетресението се означава като осмостъпенно, когато и комининтѣ наченатъ да се събарятъ, образуватъ се цѣпнатини въ видоветѣ на кщитѣ и др. т.

9) При деветостъпенно земетресение се събарятъ, отчасти или изцѣло, по нѣколко здания.

10) Отъ десета стъпень сж тия земетресения, при които наставатъ голѣми разрушения, размѣстване на земни пластове, разпукване на земната кора, събаряне на скали, планини и пр.

Земетресения въ България

1909

Tremblements de terre en Bulgarie

Мѣстата, въ които е имало земетресение, сж поименовани въ тая книга споредъ най-послѣдното административно дѣление на държавата.

Числата, поставени прѣдъ всѣко мѣсто, означаватъ датата по новъ стилъ. Колкото пжти въ нѣкой день е имало земетресение, толкова пжти е поставяна все сжщата дата. За редица мѣста, въ които е усѣтено едно и сжщо земетресение — безъ да се гледа, че часоветѣ поради неточностьта на часовницитѣ не сж напълно еднакви — датата е написвана само срѣщу първото отъ тия мѣста; но когато редицата отъ мѣстата е трѣбвало да прѣмине и на слѣдната страница, само тогава датата е повтаряна и придружавана съ звѣздица, както е направено, напримѣръ, на стр. 5 въ тая книга.

Деньтъ се брои отъ полунощь до полунощь. Часоветѣ отъ полунощь до пладне сж означени съ буквата *с*, а тия отъ пладне до полунощь — съ *в*. Означаването на врѣмето се обяснява съ слѣднитѣ примѣри: 10·35·10 в значи: 10 часътъ 35 минути и 10 секунди слѣдъ пладне; 1·30 в значи *точно* 1 часътъ и 30 минути слѣдъ пладне, а $1^1/_2$ в значи *около* 1 часътъ и 30 минути слѣдъ пладне; 12 с значи тъкмо пладне, а 12 в — тъкмо полунощь на деня, който се свършва.

Часоветѣ сж изразени по официално врѣме, т. е. по срѣдно източно-европейско врѣме (по 30-ия меридианъ източно отъ Гринвичъ), по което именно трѣбва да вървятъ часовницитѣ на всички телеграфо-пощенски и желѣзнични станции въ Царството.

За краткость е прието да се означава съ *М. С.* — метеорологическа станция, *Д. С* — дъждомѣрна станция, съ *Т. П. С.*— телеграфо-пощенска станция, съ *Ж. С.* — желѣзнична станция, съ *Н. У.* — народенъ учитель, съ *О. У.* — общинско управление, съ *З. К.* — клонъ отъ земледѣлческата банка. При това, И означава истокъ, З — западъ, С — сѣверъ, Ю — югъ, ЮЗ — югозападъ, СИ — сѣвероистокъ и т. н.

1909

(Датитѣ по новъ стилъ, часоветѣ по официално или източно-европейско врѣме).

Януарий

12. **Баня-Чепинска.** Около 3·15 в слабо земетресение. *[Т. II. С.].*

19. **София.** На 6·51·54 с и на 7·16·50 с сеизмоскопътъ показа неусѣтено земетресение *[М. С.].*

19. **Казанлъкъ.** На 6·59·00 с и на 7·16·50 с сеизмоскопътъ показа неусѣтени земетресения *[М. С.].*

19. **Търново.** Около 1·48 в слабо земетресение *[М. С.].*

19. **Лъжене.** (Пещерска околия). Около 8 часа вечерьта слабо земетресение съ посока отъ ЮЗ къмъ СИ *[Т. II. С.].*

София. На 8.01·36 в сеизмоскопътъ показа неусѣтено земетресение *[М. С.].*

20. **София.** На 9·58·08 в сеизмоскопътъ показа неусѣтено земетресение *[М. С.].*

23. **Плѣвенъ.** Около 6·22 в третостепенно вълнообразно земетресение съ посока отъ С къмъ Ю и продължителность 6 секунди *[М. С.].*

27. **Самоковъ.** Въ 2·17 с четиристепенно вълнообразно земетресение съ посока отъ СЗ къмъ ЮИ, прѣдхождано отъ силно подземно бучене *[М. С.].*

Ситняково. Въ 1·59 с земетресение, отъ което се събудиха заспали хора, придружено отъ подземно бучене *[М. С.].*

София. Около 2 часътъ суриньта земетресение, усѣтено само отъ нѣколцина, живущи въ горнитѣ етажи на високи здания. Трая около 3 секунди *[М. С.].*

Забѣлѣжка. Телеграфнитѣ станции въ Долна Баня, Костенецъ и Ихтиманъ, запитани телеграфически, дали и тамъ е усѣтено земетресение, отговориха отрицателно.

На запитването, изпратено до всички общини въ Самоковска околия, сѫщо отъ никадѣ се не получи утвърдителенъ отговоръ.

28. **Талашманлий** (Ямболска околия). На 1·55 в подземно бучене откъмъ Монастирския връхъ, послѣдвано отъ силенъ трусъ, съ посока отъ И къмъ З. Трая 7 секунди *[Д. С.]*.

29. **Талашманлий.** Около 2 с се чуха три подземни бучения откъмъ Монастирския връхъ. Първитѣ два по-силни, а послѣдното по-слабо. *[Д. С.]*.

Февруарий

2. **Чепеларе.** Въ 4·21 в два труса отъ четиристепенно вълнообразно земетресение. Трая 4 секунди. *[М. С.]*.

Забѣлѣжка. На запитването, отправено до телеграфнитѣ станции въ Широка-Лъка и Хвойна, дали е усѣтено и тамъ земетресението, се получи утвърдителенъ отговоръ само отъ **Широка-Лъка**. Сѫщо отъ запитанитѣ 10 общани въ Станимашка и 2 — въ Пловдивска околия, отговориха отъ **Богутево** (Станимашка околия) — слабо, не много продължително, придружено отъ подземно бучене и усѣтено отъ мнозина; послѣ отъ **Дрѣново** (сѫща околия) — слабо, съ подземно бучене, усѣтено отъ повечето хора и отъ **Борово** (сѫща околия) — слабо, съ посока отъ ЮИ къмъ СЗ, усѣтено отъ малцина.

14. **Вѣлово** — гара. Въ 4·40 с слабо земетресение *[Т. П. С.]*.

14. **Вѣлово** — гара. Въ 6·50 с слабо земетресение *[Т. П. С.]*.

I. Ямболска околия:

15. **Азапъ-кьой.** Около 12½ часа сутриньта силно земетресение отъ З къмъ И, отъ което се пробудиха почти всички възрастни хора. *[О. У.]*.

Ариаутъ-кьой. Къмъ 12½ часа сутриньта много силно земетресение отъ СЗ къмъ ЮИ, съ подземно бучене. *[О. У.]*.

Вотьово. Рано сутриньта, малко врѣме слѣдъ полунощь, земетресение отъ З къмъ И. *[О. У.]*.

Вояджикъ. Рано сутриньта, малко врѣме слѣдъ полунощь, земетресение усѣтено само отъ малцина. *[О. У.]*.

Войника. Въ 12·20 с нѣколко труса отъ С къмъ Ю, прѣдхождани отъ силно подземно бучене, усѣтени и отъ заспали хора. Всичко трая около 10 секунди. *[О. У.]*.

Гидиклий. Въ 11½ прѣзъ нощьта нѣколко слаби труса, усѣтени само отъ буднитѣ по това врѣме. *[О. У.]*.

Гюбелъ-Курфалий. Малко врѣме слѣдъ полунощь нѣкои усѣтили силно земетресение. *[Н. У.]*.

Дерменъ-кьой. Наскоро слѣдъ полунощь силно земетресение отъ З къмъ И, придружено отъ подзем. буч. *[О. У.]*.

15*. **Ени-махла.** Между 1 и 2 часа сутриньта земетресение, подиръ което до съмване се усѣтиха още 3—4. Трусоветѣ не бѣха въ състояние да събудятъ заспалъ човѣкъ; затова се усѣтиха само отъ буднитѣ. *[О. У.]*.

Зимница. Половинъ часъ слѣдъ полунощь доста силно земетресение, усѣтено почти отъ всички. *[О. У.]*.

Карапча. Слѣдъ полунощь доста силно земетресение. *[О. У.]*.

Каяджикъ. Малко слѣдъ полунощь земетресение, усѣтено само отъ нѣколцина. *[Н. У.]*.

Мансарлии. Сутриньта, малко слѣдъ полунощь, доста силно земетресение. Разбудиха се заспалитѣ. *[О. У.]*.

Пъндъклий. Въ 12·26 с земетресение отъ СЗ къмъ ЮИ, съ подземно бучене. Имаше дрънкане на прозорци, слабо скърцане на стѣни и разлюлѣване на висящи прѣдмети. Усѣтено е отъ мнозина, но заспали хора не се пробудиха. *[О. У.]*.

Сейменъ. Слѣдъ полунощь земетресение, усѣтено отъ малцина. *[О. У.]*.

Страланджа. Въ 12½ с два труса отъ ЮЗ къмъ СИ, прѣдхождани отъ подземно бучене. *[О. У.]*.

Топузларе. Рано прѣди разсъмване земетресение съ подземно бучене, усѣтено отъ мнозина. *[О. У.]*.

Тюркмени. Около 12½ с трусъ, отъ който слабо прискърцаха стѣнитѣ. *[О. У.]*.

Хамзоренъ. Въ 12¼ с силно земетресение съ бучене, отъ което се разбудиха почти всички хора. Сградитѣ силно изпукаха и се разлюлѣха, врати се разтвориха и прозорцитѣ задрънкаха. Прѣдмети отъ полицитѣ изпадаха. Кучетата изъ селото се разлаяха. *[О. У.]*.

Ханово. Нощесъ силно земетресение. *[О. У.]*.

Ямболъ. Въ 12·30 с три силни вълнообразни труса. Изпоплашиха се всички. Много здания пропукани. *[Ж. С.]*.

Въ 12·27 с се разбудихъ отъ силенъ гърмежъ и тръскане на кревата ми. Раздрусването на земята и бученето, по-силно отъ гърмотевицата, разбуди всички, и най-тежко заспалитѣ. Тръскането имаше посока отъ ЮЗ къмъ СИ и продължава около 20—30 секунди. Портретитѣ отъ стѣнитѣ изпадаха, къщата ми, едноетажна и паянтова, се попука на много мѣста, коми-

нитѣ на съсѣдитѣ ми се срутиха. Паниката бѣ голѣма въ цѣлия градъ. Земетресението бѣ вълнообразно. Усѣтиха се три труса, единъ слѣдъ други. *[Сотировъ, началникъ на Т. П. С.]*.

II. Казълагашка околия:

15*. **Бей-кьой.** Рано прѣди разсъмване слабо земетресение, усѣтено отъ малцина. *[О. У.]*.

Борисово. Скоро слѣдъ полунощь земетресение. Много отъ спящитѣ се пробудиха. *[О. У.]*.

Вакъвъ. Слѣдъ полунощь земетресение, усѣтено отъ малцина. *[О. У.]*.

Есе-беглий. Въ 1·45 с(?) слабъ трусъ, съ подземно бучене, усѣтенъ отъ малцина. *[О. У.]*.

Каваклии. Слѣдъ полунощь имаше земетресение. *[О. У.]*.

Казълъ-Агачъ. Въ 12·29 с третостепенно вълнообразно земетресение отъ ЮЗ къмъ СИ. Слѣдъ 3 минути послабъ трусъ. Трусоветѣ траяха по една секунда. Усѣтени сж отъ малцина. *[Т. П. С.]*.

Малъкъ-монастиръ. Рано прѣди разсъмване не много силно земетресение. *[О. У.]*.

Мурадаплий. Въ 12·06 с силно земетресение отъ З къмъ И съ подземно бучене, подобно на гърмежъ отъ празни талиги, кога минаватъ по шосе. Усѣтено е отъ мнозина дрънкане на прозорци, тропане на врати и скърцане на стѣни и тавани. *[О. У.]*.

Ново-село. Около 1 часа сутриньта земетресение отъ С къмъ Ю. *[О. У.]*

Талашманлий. Около 12½ с силно вълнообразно земетресение отъ СИ къмъ ЮЗ. Кжщитѣ заскърцаха, бакъритѣ се разлюхѣха. Трая 5 секунди. *[Т. Куневъ, главенъ учитель]*.

Къзж-клисе. Рано прѣди разсъмване доста силно земетресение, отъ което нѣкои хора се разбудили. *[О .У.]*.

Трояново. Рано прѣди разсъмване усѣтено слабо земетресение. *[О. У.]*.

III. Анхиалска околия:

Месемврия. Около 12½ с земетресение, усѣтено само отъ малцина. *[Т. П. С.]*.

IV. Карнобатска околия:

15°. **Джумалий.** Около 12½ с земетресение, усѣтено отъ малцина. Съборили се нѣкои изправени прѣдмети. *[О. У.]*.

Исиклий. Около 12½ с земетресение, усѣтено само отъ нѣколцина. *[О. У.]*.

Каракая. Едва слѣдъ полунощь слабо земетресение отъ З къмъ И, съ подземно бучене. *[О. У.]*.

Карнобатъ. Около 12½ с слабо земетресение. *[Т. П. С.]*.

Комарево. Около 1 часа сутриньта слабо земетресение, усѣтено отъ нѣкоцина. *[О. У.]*.

Мокренъ. Рано прѣди разсъмване доста силно земетресение, усѣтено отъ повечето жители. *[О. У.]*.

Терезлий. Рано прѣди разсъмване усѣтено отъ малцина слабо земетресение. *[О. У.]*.

V. Котленска околия:

Градецъ. Скоро слѣдъ полунощь мнозина усѣтили доста силно земетресение, прѣдхождано отъ бучене. Проворцитѣ затракали и вратитѣ на нѣкои къщи се отворили. *[О. У]*.

Точно въ 12·30 с ме разбуди доста силенъ трусъ, съ посока отъ ЮИ къмъ СЗ, отъ който се разлаяха кучетата. Това земетресение е усѣтено отъ много хора. *[Д. Ганчевъ, учитель]*.

Ичера. Около 12½ с усѣтено отъ всички земетресение. Посока отъ И къмъ З. *[О. У.]*.

Котелъ. Въ 12·30 с третостепенно вълнообразно земетресение отъ З къмъ И. *[Д. С.]*.

Нейково. Около 12½ с слабо земетресение отъ З къмъ И. *[О. У.]*.

Медвенъ. Нощесъ около 11½ в часа слабо земетресение. *[О. У.]*.

VI. Сливенска околия:

Гавраилово. Около 12½ с земетресение, усѣтено отъ малцина. *[О. У.]*.

Глуфишево. Въ 12·30 с много силно земетресение отъ ЮИ къмъ СЗ, придружено отъ силно подземно бучене и тътнене. *[О. У.]*.

Горньо-Александрово. Около 12½ с кратъкъ, но силенъ

Стълбица на Rossi-Forel, по която е опрѣдѣлена силата или интензивностьта на земетресенията.

1) Земетресението отъ първа стъпень е дотолкова слабо, щото рѣдко може да се усѣти отъ най-навикнали хора; даже сеизмографи отъ двѣ различни системи могатъ да не отбѣлѣжатъ такова земетресение.

2) Земетресения отъ втора стъпень могатъ да бждатъ отбѣлѣжени и отъ разни видове сеизмографи, сеизмометри или сеизмоскопи; но само малцина упражнени хора могатъ да усѣтятъ такива земетресения, и то кога се намиратъ въ покой.

3) Третостъпенно се нарича такова земетресение, което могатъ да усѣтятъ повечко хора, когато се намиратъ въ покой; то е доста силно за да може да се опрѣдѣли и посоката и траянето му.

4) Земетресението е четиристъпенно, когато го усѣтятъ и хора, които сж въ движение; отъ него се покатва покщнината, раздрусватъ се прозорцитѣ, разтварятъ се вратитѣ, потърсва се подътъ, таванътъ и др. т.

5) Земетресението е отъ пета стъпень, когато изобщо го усѣти всичкото население въ мѣстото; отъ него се размѣства покщнината, нѣкои камбани захващатъ слабо да звънятъ.

6) Шестостъпенно е земетресението, когато отъ него се събудятъ всички заспали хора, камбанитѣ общо наченатъ да звънятъ, полилеитѣ наченатъ да се люлѣятъ, махалата на часовницитѣ се спратъ, дървесата се разклатятъ нѣкои хора се изплашатъ и избѣгатъ на двора и др. т.

7) Отъ седмостъпенно земетресение се повалватъ подвижни прѣдмети пада лѣпилото на дуваритѣ, черковнитѣ камбани общо бятъ, става обща тревога, но нѣма сериозни поврѣди на постройкитѣ.

8) Земетресението се означава като осмостъпенно, когато и комининтѣ наченатъ да се събарятъ, образуватъ се цѣпнатини въ зидоветѣ на кщитѣ и др. т.

9) При деветостъпенно земетресение се събарятъ, отчасти или изцѣло, по нѣколко здания.

10) Отъ десета стъпень сж тия земетресения, при които наставатъ голѣми разрушения, размѣстване на земни пластове, разпукване на земната кора, събаряне на скали, планини и пр.

Земетресения въ България

1909

Tremblements de terre en Bulgarie

X. Софийска околия:

15*. **София.** На 12·29·13 с сеизмоскопътъ показа неусѣтено земетресение. *[М. С.]*.

XI. Търновска околия:

Ибричево. Нощесъ усѣтено земетресение *[О. У.]*.

Лесичери. Слѣдъ полунощь земетресение, усѣтено само отъ будитѣ по това врѣме. *[О. У.]*.

Търново. Въ 12·15 с третостепенно вълнообразно земетресение. Единъ трусъ. *[М. С.]*.

XII. Горно-Орѣховска околия:

Калтинецъ. Въ 12·40 с кратъкъ третостепененъ вълнообразенъ трусъ отъ СИ къмъ ЮЗ. *[О. У.]*.

Кесарево. Въ 12·30 с третостепенно вълнообразно земетресение отъ СЗ къмъ ЮИ. Трая 5 секунди. *[Т. П. С.]*.

Лѣсковецъ. Нощесъ прѣди полунощь земетресение отъ С къмъ Ю. Трая 2 секунди. *[Т. П. С.]*.

XIII. Бѣленска околия;

Вурумлий. Не много слѣдъ полунощь усѣтено отъ нѣкои слабо земетресение съ посока отъ СИ къмъ ЮЗ. *[О. У.]*.

XIV. Русенска околия:

Иваново—гара. Рано сутриньта, скоро слѣдъ полунощь, третостепенно вълнообразно земетресение отъ З къмъ И. Усѣтено само отъ будитѣ хора. *[Н. У.]*.

XV. Разградска околия.

Разградъ—гара. Въ 12·29 с третостепенно вълнообразно земетресение отъ З къмъ И, придружено съ слабо бучене. Трая около 3 секунди. *[Т. П. С.]*.

Тѣзи дни се бѣхъ простудилъ, вслѣдствие на което бѣ ми станало тежко прѣзъ нощьта на 14 срѣщу 15 февруарий. Цѣла нощь неможахъ да заспя. Около полунощь станахъ да запаля печката си. Слѣдъ като турихъ дърва въ огъня, легнахъ си наново. Тъкмо се бѣхъ настанилъ въ леглото си, зачухъ нѣкакво си фучене,

като отъ слабъ вѣтъръ. Въ сѫщия моментъ нѣщо ме залюшка отъ З къмъ И. Колко пати се залюлѣхъ не помня, но разбрахъ, че това е слабо вълнообразно земетресение. Страхътъ, да не би то да се усили повече, ме накара да избѣгамъ до вратата. Но всичко утихна. Когато се усѣти земетреса, часътъ ми показваше точно 12·29 с. Земетресението трая около 4—5 секунди. *[М. Димитровъ, началникъ на Т. П. С.]*.

XVI. Тутраканска околия:

15*. **Тутраканъ.** Около 12·20 с два доста силни труса съ посока отъ С къмъ Ю. Креватитѣ се залюлѣха и лампата върху масата се разклати. *[Т. П. С.]*.

XVII. Силистренска околия:

Силистра. Нощесъ сеизмоскопътъ звънѣлъ. *[М. С.]*.

XVIII. Поповска околия:

Ковачовецъ. Слѣдъ полунощь слабо земетресение. *[О. У.]*.
Фюлбеллеръ. Нощесъ слабо земетресение. *[О. У.]*.

XIX. Ески-Джумайска околия:

Карлъ-кьой. Нощьта около полунощь слабо земетресение. *[О. У.]*.

XX. Провадийска околия:

Провадия. Въ 2·42 (?) сутринъта доста силно земетресение отъ ЮИ къмъ СЗ. Трая около 2 секунди. *[Т. П. С.]*.

XXI. Шуменска околия:

Нови-пазаръ. Въ 12·50 с четиристепенно земетресение отъ ЮЗ къмъ СИ. Трая нѣколко секунди. *[Т. П. С.]*.

---

15. **Тюркмени.** (Ямболска околия). Около 1 часа сутринъта новъ трусъ. *[О. У.]*.
Искрецъ (Соф. околия). Около 3½ вълнообразно третостепенно земетресение съ подземно бучене. Усѣтено е

отъ нѣкои спящи, на които креватитѣ се заклатили. Въ единъ бакалски дюкянъ паднала отъ рахта кутия съ цигарени книжки. Кучетата изъ селото се разлаяха. *[Т. II. С.]*.

15. **Медвенъ.** (Котленска околия). Около 9 часа сутриньта слабъ трусъ отъ С. къмъ Ю. *[О. У.]*.

Едрево. (Ново-Заговорска околия). Между $8^1/_2$ и 9 часа доста силно земетресение отъ СЗ. къмъ ЮИ съ подземно бучене. Повредѣди нѣма. *[О. У.]*.

I. Ямболска околия:

15. **Азапъ-кьой.** Къмъ $11^1/_2$ часа сутриньта се усѣти силно земетресение отъ З къмъ И, съ силно подземно бучене. Всички хора се изплашиха, училищното здание съвсѣмъ се пропука, макаръ че е доста солидно, и при повторно такова земетресение, има опастность отъ срутване. Други здания въ общината нѣма повредени, а само тукъ-тамъ се напукаха и мазилката имъ се изрони. Нѣкои врати на кѫщитѣ се отвориха, прозорцитѣ дрънчаха, стѣни и тавани скърцаха, нѣкадѣ отъ полицитѣ съдоветѣ изпадаха и се изтрошиха, кучетата се разлаяха и нѣкои добитъци изплашени избѣгаха изъ оборитѣ. Селото ни се намири на разстояние 7—8 км на истокъ отъ пострадалото село **Борисово,** а на сѣвероистокъ отъ Ямболъ. *[О. У.]*.

Акъ-бунаръ. Около 10·56 сутриньта силно земетресение, отъ което много хора се уплашиха, висящи прѣдмети се разлюляха, а поставенитѣ на полици изпадаха. Хора, стоящи вънъ отъ зданията, силно се разклатиха. Едно паянтово здание, строено лани, се прѣпука. *[О. У.]*.

Арнаутъ-кьой. Къмъ $11^1/_2$ часа сутриньта много силно земетресение, придружено отъ ужасни подземни гърмежи. Трая 5—6 секунди. Посока отъ СЗ къмъ ЮИ. Каменнитѣ и тухлени здания се пропукаха — има пукнатини широки до 1 см. На двѣ-три кѫщи паднаха коминитѣ Паянтенитѣ сгради не се повредиха. Много врати се отвориха, дрънкаха прозорцитѣ и се люлѣяха дървесата. *[О. У.]*.

15*. **Афтане.** Въ 11.40 с земетресение усѣтено отъ всички, по посока отъ С къмъ Ю, придружено отъ подземно бучене. Забѣлѣжи се дрънкане на прозорци, скърцане на врати. Стѣнитѣ на църквата слабо се пропукаха. *[О. У.]*.

Вотьово. Въ 11·35 с силно земетресение, отъ което се разпукаха много сгради и църквата. Западнятъ зидъ на една кѫща е полусрутенъ. На много мѣста отъ тавана е паднала мазилката. *[О. У.]*.

Вояджикъ. Въ 11½ часа сутриньта, силно земетресение съ подземни бучения, усѣтено отъ всички, даже и отъ животнитѣ. Придрънкаха прозорцитѣ, прискърцаха вратитѣ, орони се мазилката отъ нѣкои тавани, а нѣкои стѣни се пропукаха. Всички се изплашиха отъ земетресението. *[О. У.]*.

Войника. Въ 11·15 с земетресение, прѣдхождано отъ подземно бучене, усѣтено отъ всички. Земетресението бѣ съ посока отъ З къмъ И. *[О. У.]*.

Гидиклий. Къмъ 11½ часа сутриньта силно земетресение отъ З къмъ И. Стѣнитѣ се разклатиха и придрънкаха прозорцитѣ. *[О. У.]*.

Гюбелъ-Курфалий. Прѣди пладнѣ азъ и нѣколко други селяни бѣхме въ кръчмата, седнали на една маса. Тъкмо въ 11½ часътъ, споредъ нашитѣ часовници, се зачу силенъ шумъ, като отъ тичаща каруца, усили се, и стъклата на прозорцитѣ започнаха да дрънкатъ. Цѣлата кръчма почна да се люлѣе и пука, а чашитѣ нападаха по тезгяха. Това ни доста изплаши и азъ извикахъ: „бѣгайте!“ Втурнахме се навънъ и избѣгахме на открито. Въ такова врѣме човѣкъ забравя да наблюдава траенето на труса; но като взимамъ прѣдъ видъ началото и момента, въ който се окопитихме и избѣгахме, прѣдполагамъ, че е траялъ около 30 секунди. Веднага слѣдъ това, се завърнахъ въ кръчмата, за да мога, по окачената на тавана лампа да узная посоката на земетресението. Лампата се люлѣеше подобно махалото на часовникъ отъ СИ къмъ ЮЗ. По тезгяха имаше доста нападали чаши, но счупени нѣмаше. Нѣмаше сѫщо и други поврѣди.

Подиръ малко дойдоха и други селяни, които бѣха вънъ прѣзъ врѣме на земетресението. Нѣкои се залюлѣли до падане. Единъ гледалъ кучето си, какъ квичало

и бѣгало безспокойно и 3—4 пѫти паднало. Праматарьтъ разправя, че отъ рафтоветѣ на дюкяна му паднали двѣ кутии боя.

Разотидохме се за обѣдъ. Разговрътъ съ домашнитѣ бѣ сé около земетресението. *[А. Димитровъ, учитель]*.

15*. **Гюлюманово.** Около 11½ часа сутриньта се усѣтиха 3—4 труса въ продължение на 10 минути. Земетресението имаше посока отъ З къмъ И и се прѣдхождаше отъ подземно бучение. *[О. У.]*.

Дерменъ-кьой. Около 11½ часътъ сутриньта по-силно земетресение, отъ което се събориха 6 коминя и се напукаха почти всички кѫщи, както и черквата и камбанарията. Отъ много стѣни се е оронила мазилка. Всички селяни се изплашиха и сега при най-малко затръсване на земята бѣгатъ вънъ отъ кѫщитѣ. *[О. У.]*.

Доурклии. Въ 11·25 с доста силно земетресение по посока отъ З къмъ И прѣдхождано отъ силно бучене. Придрънкаха прозорцитѣ; отъ нѣкои полици попадали сѫдове.

Около 4 часътъ вечерьта друго силно земетресение. *[О. У.]*.

Емирлии. Около 11 часътъ сутриньта земетресение, усѣтено отъ всички, придружено отъ подземно бучене. Нѣкои стѣни се напукаха; отъ полицитѣ нападаха паници. *[О. У.]*.

Ени-махле. Къмъ 11·45 с силнò земетресение, прѣдхождано отъ глухо, но кѫсо подземно бучене. Усѣтиха го всички. Отъ него се раздрънкаха прозорцитѣ, пропукаха се стѣнитѣ на 2—3 сгради, попада мазилка. Камбаната не се раздрънка. Хората много се изплашиха, но добитъкътъ не показа никакъвъ страхъ. Около 40—50 минути слѣдъ него и до вечерьта се почувствуваха 4—5 земетресения едно отъ друго по-слаби. *[О. У.]*.

Зимница. Въ 11·40с двѣ доста силни земетресения, усѣтени почти отъ всички. Вториятъ трусъ бѣ посиленъ. И двата труса бѣха по посока отъ З къмъ И, придружени отъ слабо подземно бучене. Скърцаха стѣнитѣ, таванитѣ, прозорцитѣ и вратитѣ; попадаха вещи отъ полицитѣ, орони се мазилка, разлюляха се дърветата, хора и животни се изплашиха. Отъ втория

трусъ паднаха на земята до единъ около 25 души маскирани селяни, кукери, както имъ казватъ тукъ, които ходѣха изъ улицитѣ на селото. *[О. У.]*.

15°. **Каранча.** Къмъ 11½ часа сутриньта доста силно земетресение. *[О. У.]*.

Каяджикъ. Въ 11·20с всички бидоха изплашени отъ силно земетресение, придружено отъ силно подземно бучене, което приличаше на тропотъ отъ подплашено стадо овце. Земетресението продължава около 35 секунди. Бѣхъ въ училището. Когато се зачу подзѣмното бучене, всички ученици и азъ уплашено се смълчахме. Обзе ни страхъ и вперихме очи къмъ вратата, но земетресението скоро отмина къмъ И. Отъ единъ коминъ паднали тухли, една каменна плѣвня и фурната въ селото сж напукани. Окаченитѣ лампи се люлѣли въ продължение на 2—3 минути отъ З къмъ И. *[Н. У.]*.

Крумово. Около 11½ часа сутриньта се усѣти силенъ трусъ, прѣдхожданъ отъ подземно бучене. Подиръ него, до вечерьта се усѣтиха още петь труса, но той си остана най-силниятъ отъ всичкитѣ. *[О. У]*.

Кукорево. Около 12½ (?) часътъ сутриньта земетресение по посока отъ И къмъ З, придружено отъ силно подземно бучене. Усѣтено е почти отъ всички. Раздрусаха се стѣни, отъ долапитѣ попадаха прѣдмети, разлюлѣха се дървета, въ много къщи е отронена мазилката отъ стѣнитѣ и таванитѣ. Мнозина силно се изплашиха. *[О. У.]*.

Мансарлий. Въ 11·37с петь послѣдователни труса, отъ които първитѣ два по-силни. Тѣзи два труса бѣха придружени отъ подземно бучене, а другитѣ три — отъ слабъ подземенъ шумъ. Силно придрънкаха прозорцитѣ, прискърцаха стѣнитѣ, а нѣкои отъ тѣхъ се пропукаха и се орони мазилка, събориха се прѣдмети отъ полицитѣ, а единъ коминъ падна. *[О. У.]*.

Мусукоджалии. Въ 11·30с земетресение по посока отъ Ю къмъ С, придружено отъ силно подземно бучене. Усѣтиха го всички, даже и дѣцата. Придрънкаха прозорцитѣ, прискърцаха стѣнитѣ и таванитѣ. Пропукана е слабо южната стѣна на училищното здание. *[О. У.]*.

15*. **Пъндъклий.** Въ 1·32 (?) в силно земетресение отъ СЗ къмъ ЮИ, съ подземно бучение. Прозорцитѣ силно задрънкаха, вратитѣ затропаха, стѣни и тавани скърцаха, прѣдмети отъ полицитѣ се събориха. На много мѣста мазилката се изрони и стѣнитѣ се попукаха. Много хора избѣгаха по улицитѣ и мегданитѣ отъ страхъ. Животнитѣ сжщо се изплашиха. *[О. У.]*.

Саманларе. Силно земетресение отъ Ю къмъ С. Напукаха се стѣни, но събаряне на здания, или други нѣкакви повръди не станаха. Усѣтиха го всички жители. *[О. У.]*.

Сеймен. Около пладне силно земетресение отъ З къмъ И. Стѣнитѣ и таванитѣ скърцаха, мазилки се изрониха. Училището е повръдено, а тъй сжщо и на много други постройки стѣнитѣ се напукаха. Населението се изплаши. *[О. У.]*.

Симеоново. Въ 11·40 с земетресение отъ СЗ къмъ ЮИ съ подземно бучение. Усѣтено е отъ всички. На много мѣста сж изпадали прѣдмети отъ полицитѣ. *[О. У.]*.

Страланжа. Въ 11·35 с по-силно отъ първото и съ силно подземно бучение, прилично на топовни гърмежи. На много кжщи стѣнитѣ се напукаха и мазилката отъ таванитѣ изпада. Населението се силно изплаши и напустна жилищата си. Изплаши се и добитъкътъ. *[О. У.]*.

Въ 11·20 с вълнообразно земетресение отъ СИ къмъ ЮЗ. Нѣколко труса, отъ които първиятъ най-силенъ. Повръди нѣма. *[Т. II. С.]*.

Топузларе. Усѣтено отъ много жители земетресение съ бучене. *[О. У.]*.

Тюркмени. Въ 11 1/2 часа сутриньта силенъ трусъ отъ СЗ къмъ ЮИ. Селянитѣ се изплашиха и избѣгаха отъ жилищата си. *[О. У.]*.

Хамзоренъ. Около 11 1/2 часа сутриньта силно земетресение съ продължително бучение. Въ село **Хаджи-Димитрово** сж полусрутени почти всички сгради. На много мѣста изъ землището му се разпукала земната кора и изъ пукнатинитѣ изригвало ситенъ пѣсъкъ и вода. Изригнатиятъ пѣсъкъ мирише на сѣра. *[О. У.]*.

Ханово. Прѣзъ деньтъ силно земетресение, отъ което се напукаха стѣнитѣ на много кжщи, а основното училище

е тъй разпукано, че безъ ремонтъ не би могло да се запази до края на учебната година. *[О. У.]*.

15*. **Ямболъ.** Въ 11·37 с силенъ трусъ. Много покриви и комини се съборихa и се отдѣлихa стѣнитѣ на слабитѣ здания. Всички се изплашихa. *[Ж. С.]*.

Въ 11·37 с петостепенно вълнообразно земетресение отъ З къмъ И съ силно подземно бучене. Трая една минута. Много комини се съборихa и стѣнитѣ на много къщи се напукахa. Има единъ човѣкъ тежко раненъ.

Въ село **Хаджи-Димитрово** се съборили отъ този трусъ 12—13 слаби здания. *[Т. II. С.]*.

Около 11 часа сутринята петостепенно вълнообразно земетресение отъ З къмъ И, съ силно бучене. Трая около една минута. Бѣхъ въ канцаларията и приемахъ прихода. Отъ силното раздрусване на зданието всички се изплашихме и избѣгахме на улицата. Цѣлиятъ градъ бѣше на кракъ и улицитѣ бѣха пълни съ народъ. Съборихa се много комини и нѣколко слаби къщи. Станцията се пропука на много мѣста, гарата се полусрути. Отъ другата страна на Тунджа земетресението е усѣтено много посилно, особенно въ селата **Хаджи-Димитрово** и **Борисово,** гдѣто сж съборени повече отъ къщята и селянитѣ живѣятъ на открито. Въ **Артакларе** кладенцитѣ сж прѣпълнени съ вода, земята се напукала, а изъ пукнатинитѣ изригнало ситенъ пѣсъкъ и вода. Една воденица на Тунджа се снишила отъ терена. *[Сотировъ, началникъ на Т. П. С.]*.

II. Къзълагашка околия:

Айладжикъ. Въ 11·16 с силно земетресение отъ З къмъ И, придружено отъ подземно бучене. Имаше дрънкане на прозорци, скърцане на стѣни, обаче попуквания нѣма. Мнозина се изплашихa. *[О. У.]*.

Арапли. Въ 11·44с силно земетресение съ подземно бучене, прилично на тропотъ отъ праздна талига, влачена по шосе. Къщитѣ скърцахa, бакъригѣ и прозорцитѣ дрънкахa и всички окачени прѣдмети се разлюлѣха отъ СЗ къмъ ЮИ. Земетресението е усѣтено отъ всички. То бѣ по-силно отъ всички запомнени тукъ земетресения. *[О. У.]*.

15.° **Бей-кьой.** Около 11·35 с усѣтено отъ всички доста силно земетресение отъ С къмъ Ю, придружено отъ силно подземно бучене. Вратитѣ захлопаха, стѣнитѣ заскърцаха и слабитѣ мазилки се ороиха. Населението се доста изплаши. *[О. У.]*.

Борисово. Въ 11·35 с земетресение съ посока отъ СЗ къмъ ЮИ, придружено отъ подземно бучене Имаше дрънкане на прозорци, тропане на врати, скърцане на стѣни и тавани, събаряне на прѣдмети отъ полицитѣ, оронване на мазилки и слабо попукване на стѣни. Мнозина се изплашиха. *[О. У.]*.

Вургуджи-кьой. Около 11½ часа сутринята силно земетресение отъ З къмъ И, придружено отъ подземно бучене. Вратитѣ и прозорцитѣ захлопаха. прѣдмети отъ полицитѣ паднаха. Усѣтено е отъ всички. Слѣдъ 5—6 минути се повтори по-слабо. Усѣтиха го само нѣколко души. *[О. У.]*.

Вакъвъ. Около 11·30 с силно, съ посока отъ З къмъ И, придружено отъ подземно бучене. Стѣнитѣ и таванитѣ скърцаха. Водата на една чешма се размѫти. Въ сѫщия день се повтори още нѣколко пѫти съвсѣмъ слабо земетресение, усѣтено само отъ малцина. *[О. У.]*.

Гаджилово. Като седѣхъ въ кѫщата си, построена на пѣсъчлива почва и надъ изба, усѣтихъ нѣкакво бучене, прилично на шумъ отъ файтонъ, който върви бързо. Една двѣ секунди слѣдъ бученето, вратата, подътъ и таванътъ на стаята ми почнаха да пукатъ, а прозорцитѣ силно задрънкаха. Погледнахъ часовника си. Бѣше тъкмо 11·25 с. Веднага изскочихъ на улицата. Срѣщу кѫщата ми има бакалски дюкянъ, построенъ отъ тухли и надъ изба. Той като че ли се оказа по-чувствителенъ къмъ земетресението, защото прозорцитѣ му по-силно дрънчаха. Съдържателътъ му излѣзе вънъ и ми каза, че една тенекена оканица паднала отъ рафта на земята. По силата си това земетресение бѣ четиристепенно, съ два труса: първиятъ трусъ бѣше по-слабъ и трая около 2 секунди, а вториятъ, — по-силенъ и трая 3 секунди. До колкото можахъ да схвана, посоката му бѣ отъ З къмъ И. Всички селяни го усѣтиха. Единъ ми разказваше, че като се хранилъ съ домашнитѣ си,

вратата на стаята му се отвориха, сждоветѣ по полицата се размѣстиха и нѣколко попадали по земята. Мнозина твърдятъ, че другъ пѫть не сж усѣщали толкова силно земетресение. *[Ив. Дамтировъ, учитель]*.

Въ 11·30 с два труса отъ четиристепенно земетресение съ посока отъ З къмъ И. *[О. У.]*.

15*. **Голѣмъ-боялъкъ.** Около 11½ часа сутриньта земетресение отъ СЗ къмъ ЮИ съ подземно бучене. Разлюлѣха се дърветата, задрънкаха прозорцитѣ и затракаха вратитѣ. Мнозина се уплашиха. *[О. У.]*.

Голѣмъ-мънастиръ. Въ 11·20 с силно вълнообразно земетресение съ слабъ екотъ. Зданията силно скърцаха, прозорцитѣ и печкитѣ дрънчаха, дърветата се люлѣяха. Хора, които бѣха прави, тъй силно се клатѣха, че едва се задържаха да не паднатъ. Мнозина избѣгаха отъ страхъ да се не съборятъ кжщитѣ. Земетресението продължи повече отъ 1 минута, *[О. У.]*.

Даутъ-бегли. Въ 11·39 силно земетресение отъ ЮЗ къмъ СИ, прѣдхождано отъ силно подземно бучене, прилично на топовенъ гърмежъ. Зданията запукаха. Мнозина уплашени избѣгаха вънъ. Трая около 25 секунди. *[О. У.]*.

Дере-кьой. Въ 11·39 с земетресение отъ СЗ къмъ ЮИ, съ подземно бучене. Усѣтено отъ всички. Имало е дрънкане на прозорци, тропане на врати, скърцане на стѣни и тавани и събаряне на прѣдмети отъ полици. *[О. У.]*.

Дрѣново. Около 11 часа сутриньта силно земетресение отъ СИ къмъ ЮЗ, съ силно подземно бучене. Разлюлѣха се висящи прѣдмети, събориха се сждове отъ полицитѣ и се орони мазилката на много стѣни. *[О. У.]*.

Дуганово. Около пладне земетресение съ слабо подземно бучене. Разклатиха се нѣкои висящи прѣдмети. *[О. У.]*.

Ессе-бегли. Къмъ 11·38 с много силенъ трусъ съ подземно бучене. Зданията и градинскитѣ дървета се разклатиха, стѣнитѣ и таванитѣ заскърцаха. *[О. У.]*.

Кавакли. Въ 11·36 с петостепенно вълнообразно земетресение отъ СЗ къмъ ЮИ. Трая 20 секунди. *[Т. П. С.]*.

Къзълъ-Агачъ. Въ 11·37 с четиристепенно вълнообразно земетресение отъ З къмъ И, прѣдхождано и послѣдвано отъ подземно бучене. Два труса. Първиятъ трая 7 се-

кунди, а вторият — 2 секунди. Паянтовитѣ сгради се слабо напукаха; околийското управление, което бѣше напукано отъ по-първи земетресения, сега получи нови попуквания, широки до единъ сантиметръ. Хората изплашени избѣгали изъ кѫщитѣ си. *[Т. П. С.]*.

15*. **Кайбиляре.** 11·32 с слабо, придружено отъ слабо бучене. Посока имаше отъ Ю къмъ С. Стѣнитѣ и таванитѣ прискърцаха, вратитѣ тропаха и прозорцитѣ дрънчаха. Усѣтиха го всички.

Сѫщото е усѣтено въ околнитѣ села, както и въ **Лозенградъ** (Одринско). *[О. У.]*.

Въ 11·32 трусъ отъ ЮЗ къмъ СИ съ бучене. Трая около 30—40 секунди. *[Т. П. С.]*.

Козлуджа. Въ 11·35 с четиристепенно вълнообразно земетресение отъ С къмъ Ю, придружено отъ подземно бучене, прилично на тътнежа отъ далечна гърмотевица. Усѣщаше се сѫщо и единъ общъ шумъ отъ треперянето на зданието, въ което бѣхъ, но пукане и скърцане нѣмаше. Дрънчаха само прозорцитѣ и собитѣ. *[Юр. Бѣлчевъ — учитель]*.

Къзълджикъ. Въ $12^1/_2$ с слабо земетресение, усѣтено само отъ малцина. *[О. У.]*.

Малъкъ-монастиръ. Въ 11·30 с силно земетресение отъ ЮЗ къмъ СИ съ силно подземно бучене. Събори се източната стѣна отъ една кѫща. *[О. У.]*.

Ново-село. Къмъ пладне силно земетресение. Прозорцитѣ задрънкаха, нѣкои врати се отвориха. *[О. У.]*.

Омана. Около 11 часа сутриньта земетресение отъ СЗ къмъ ЮИ, придружено отъ подземно бучене. Усѣти се отъ всички жители. Стъклата на прозорцитѣ задрънкаха и прѣдмети отъ полицитѣ паднаха. Хора по полето видѣли като се люлѣяли дървесата. *[О. У.]*.

Попово. Въ 11·35 с силно вълнообразно земетресение. Най-напрѣдъ се чу отъ ЮЗ фучене, подобно на вихрушка, слѣдъ това, силенъ гърмежъ, и веднага настѫпи земетресението, отъ което се разклатиха плетищата, задрънкаха чаши и бакъри и се разтвориха нѣкои врати. Земетресението трая само нѣколко секунди, но бѣ усѣтено отъ всички. *[О. У.]*.

15°. **Синаплий.** Въ 11·30 с като обѣдвахъ въ кръчмата на Д. Николовъ, усѣтихъ четиристепененъ вълнообразенъ трусъ отъ Ю къмъ С. Трая около 2—3 секунди. Висящата лампа се залюлѣ и кафяната мелница поставена на рахта се събори. Стоящитѣ на площада волове започнаха да бѣгатъ, а единъ ездачъ се принуди да слезе отъ уплашения конъ, който правѣше всички усилия да го повали на земята. *[О. У.]*.

Стефанъ-Караджово. Около 11 часа сутриньта силно земетресение отъ З къмъ И, придруженъ отъ подземно бучене. Усѣтено почти отъ всички. Имаше силно дрънкане на прозорци, скърцане на стѣни, разлюлѣване на дървета и изплашване на хора и животни. *[О. У.]*.

Талашманлий. Въ 11·15 с силно земетресение съ бучене. На къщитѣ изпада мазилката, огледала паднаха, люлкитѣ на дѣцата и други висящи прѣдмети се силно разлюлѣха по посока отъ СЗ къмъ ЮИ. Чуваше се пукане отъ разлюлѣлитѣ се къщи. Хората се изплашиха и мнозина избѣгаха на улицата. Трая повече отъ 15 секунди. *[Т. Куневъ—учитель]*.

Ташъ-тепе. Тукъ усѣтено доста силно, съ посока отъ Ю къмъ С, придружено отъ подземно бучене. Вратитѣ на нѣкои къщи се отвориха, прозорцитѣ задрънкаха и хората се изплашиха. *[О. У.]*.

Урумъ-беглий. Въ 11½ с слабо земетресение съ слабо подземно бучене. Посока отъ ЮИ къмъ СЗ. Освѣнъ лекото придрънкване на прозорцитѣ, друго не се забѣлѣза. *[О. У.]*.

Читалово. Въ 11½ с тукъ усѣтено съ бучене. Посока отъ СЗ къмъ ЮИ. Трая около 30 секунди. *[О. У.]*.

Шахлии. Къмъ 11 с земетресение отъ СИ къмъ ЮЗ, съ подземно бучене. Усѣтено отъ всички. Трая около 3 секунди. Повръѣди нѣма. *[О. У.]*.

III. Бургазка околия:

Айваджикъ. Усѣтено доста силно. *[О. У.]*.

Бургазъ. Въ 11·35 с четиристепенно земетресение отъ СЗ къмъ ЮИ. Три труса. Вторият бѣ доста силенъ. Всичко трая 6—7 секунди. *[Т. П. С.]*.

15*. **Българско-Алагюнъ.** Около 11½ с усѣтено почти отъ всички слабо съ бучене. Сѫщото е усѣтено по-силно на пограничния постъ „**Икисчи-баиръ**“, далечъ 3 км. отъ селото ни. Тамъ прозорцитѣ започнали да дрънчатъ толкова силно, че нѣкои се строшили. *[О. У.]*.

Дервентъ-дере. Въ 11·25 с силно земетресение отъ СЗ къмъ ЮИ, съ бучене. Прозорци дрънкаха, стѣни и тавани скърцаха, нѣкои печки се събориха. Земетресението бѣше отъ четири послѣдователни труса, усѣтени въ всички села отъ общината. *[О. У.]*.

Дюлгерлий. Къмъ 11½ с се усѣти отъ всички земетресение, отъ което прискърцаха стѣнитѣ. *(О. У.]*.

Каба-сакалъ. Въ 11½ с вълнообразно земетресение отъ СИ къмъ ЮЗ. Прозорцитѣ задрънкаха и отворенитѣ врати и долапи притропаха. Усѣтиха го почти всички селяни. *[О. У]*.

Кара-бунаръ. Въ 11·40 с земетресение съ подземно бучене. Зданията се разклатиха и прозорцитѣ затрепериха. Трая 10 секунди. *[Т. П. С.]*.

Въ 11·36 с силно земетресение отъ И къмъ З, придружено отъ силно подземно бучене. Котлитѣ и прозорцитѣ задрънкаха и мнозина се изплашиха. Трая 5—6 секунди. Сѫщото е усѣтено и въ околнитѣ села. *[О. У.]*.

Каялий. Въ 11·40 с три леки труса отъ С къмъ Ю. *[О. У.]*.

Конадина. Около 10½ с силно земетресение отъ СЗ къмъ ЮИ, съ подземно бучене. Усѣтено е еднакво и въ тритѣ села на общината. Имало е дрънкане на прозорци, скърцане на стѣни и тавани и събаряне на прѣдмети отъ полици. *[О. У.]*.

Къзъ-клисе. Около 11½ с силно, съ посока отъ СЗ къмъ ЮИ и придружено отъ подземно бучене. Потърсиха се всички здания и се залюлѣха висящи прѣдмети. Усѣтено е почти отъ всички. *[О. У.]*.

Мадлешъ-кьой. Между 11 и 12 с усѣтено отъ мнозина. То бѣ придружено отъ слабо подземно бучене и имаше посока отъ З къмъ И. Прозорцитѣ леко се раздвижиха и дървета се разлюлѣха. *[Н. У.]*.

Около 12 с слабо земетресение, усѣтено само отъ нѣкои хора. *[О. У.]*.

15*. **Ново-паничарево.** Въ 11·40 с слабъ вълнообразенъ трусъ съ посока отъ С къмъ Ю. Притраках покривитѣ и се разлюлѣха бакъритѣ. *[О. У.]*.

Русо-кастро. Около 11·40 с силно земетресение отъ З къмъ И, придружено отъ силно подземно бучене. Усѣтено е отъ всички. Дърветата и сградитѣ се разлюлѣха, вратитѣ и прозорцитѣ затропаха. *[О. У]*.

Созополъ. Въ 11^1_2 с земетресение отъ Ю къмъ С, прѣдходждано отъ подземно бучене. Усѣти се само леко разлюлѣване на стантѣ и легата. Общинскиятъ съвѣтъ бѣше на засѣдание и всички съвѣтници го усѣтиха. Усѣтено е тъй сжщо и отъ много други хора. Трая 1—2 секунди. *[О. У.]*.

Трояново. Въ 11·18 с земетресение, по-силно отъ нощесното и съ посока ЗСЗ къмъ ИЮИ. Скърцането на стѣнитѣ и таванитѣ и залюляването на зданията и висящитѣ прѣдмети даде възможность на мнозина да го усѣтятъ. *[О. У.]*.

Урумъ-кьой. Около $11\frac{1}{2}$ с слабо земетресене отъ З къмъ И, придружено отъ подземно бучене. Усѣтено отъ малцина. *[О. У.]*.

Шабанъ-кърж. Около 11·55 с доста силно земетресение. Тавани прискърцаха, долапи се отвориха, вратитѣ и прозорцитѣ затропаха. Слѣдъ нѣколко минути пакъ се повтори. *[О. У.]*.

IV. Анхиалска околия:

Анхиало. Въ 14·33·30 с три труса отъ ЮИ къмъ СЗ. Първиятъ трусъ отъ втора степень, вториятъ между 4 и 5 степень. Трая всичко около 4—5 секунди. *[Т. П. С.]*.

Бѣхъ въ канцеларията си, която се намира на втория етажъ на сдно паянтово здание, и работѣхъ надъ масата си. Неочаквано нѣщо ме раздруса, а заедно съ мене и цѣлата стая. Свѣтихъ се, че е земетресение и веднага погледнахъ часовника си. Бѣше точно 11·38·30 с. Между чиновницитѣ и присѫтствуващитѣ въ станцията настжпи уплаха и всички тичешкомъ се отправиха къмъ вратата. Но трусоветѣ скоро прѣстанаха.

Страхътъ между гражданитѣ е билъ тъй сѫщо голѣмъ. Находящитѣ се въ черква богомолци въ момента на земетресението се впустнали къмъ вратата и едва ли не се издушили отъ притискане. Всички, които сѫ били по това врѣме въ кафенетата или въ кѫщитѣ си, сѫ избѣгали на улицата. Дълго врѣме за прѣдметъ на разговоритѣ служеше това рѣдко за анхиалци събитие, — земетресението.

Гимиджиитѣ, които сѫ били на лодкитѣ си, усѣтили доста силно земетресението.

Между гражданитѣ се говори, че тукъ отдавна не било усѣщано такова силно земетресение. Нѣкои твърдятъ, че въ послѣдньо врѣме усѣтили на нѣколко пати, ту нощѣ, ту денѣ, по нѣкой слабъ трусъ. Азъ сѫщо усѣтихъ прѣди нѣколко дни единъ слабъ трусъ, но, като не се потвърди това отъ никого, помислихъ, че съмъ се излъгалъ.

Въ околнитѣ села земетресението е усѣтено по-слабо. *[К. Копановъ, началникъ на Т. П. С.].*

15*. **Ахлий.** Около 11 с усѣтено само отъ нѣколцина. *[О. У.].*

Даутлий. Къмъ 11 с усѣтено отъ много малко хора. *[О. У.].*

Индже-кьой. Около пладнѣ слабо земетресение, придружено отъ бучене. Усѣтено и въ селата: **Св. Власъ, Равда** и **Чимосъ.** *[О. У.].*

Месемврия. Около 11·30 с земетресение отъ ЮЗ къмъ СИ. Усѣтено почти отъ всички. *[О. У.].*

V. Айтоска околия:

Айтосъ. Въ 11·35 с третостепенно вълнообразно земетресение отъ И къмъ З. *[Т. П. С.].*

Карасарлий. Къмъ 11½ с земетресение отъ З къмъ И. Задрънкаха прозорцитѣ и се разлюлѣха висящитѣ прѣдмети. Усѣтиха го много хора. *[О. У.].*

Малко-ченге. Въ 11·30 с усѣтено въ всичкитѣ села на общината. Имало е скръцане на прозорци и залюлѣване на кандилата изъ кѫщитѣ. *[О. У.].*

Сюра-кая. Къмъ 11 с тукъ е усѣтено слабо земетресение само отъ малцина. По-силно е било въ село **Варъкъ,**

разположено на рѣка Камчия, гдѣто се разлюлѣли висящи прѣдмети и изпадали сждове отъ полицитѣ. *[О. У.]*.

15*. **Текенликъ.** Около 12 с усѣтено слабо земетресение съ посока отъ С къмъ Ю. *[О. У.]*.

Уланлий. Около 11·40 с два силни труса отъ СЗ къмъ ЮИ, усѣтено отъ мнозинството. Имаше тропане на прозорци и скърцане на стѣни. *[О. У.]*.

Урумъ-еникей. Въ 11·35 с слабо земетресение, усѣтено отъ малцина. Забѣлѣзано е тукъ-тамъ залюлѣване на висящи прѣдмети. *[О. У.]*.

VI. Карнобатска околия:

Ачларе. Въ 11 1/2 с земетресение отъ З къмъ И съ бучене. Усѣтено отъ мнозина и въ четиритѣхъ села на общината (**Ачларе, Дуванларе, Исмаилъ-факя** и **Тасъ-тепе**). Имало е раздрънкване на прозорци. *[О. У.]*.

Българско-бейкьой. Около 11·15 с слабо земетресение, усѣтено отъ повечето хора. *[О. У.]*.

Джумалий. Между 9 и 10 с (?) усѣтено отъ всички, които се били въ къщи, силно земетресение, отъ което се залюлѣха висящи лампи и други прѣдмети. Посока отъ СЗ къмъ ЮИ, придружено отъ бучене. *[О. У.]*.

Иситлий. Къмъ 12 часа сутринъта силно земетресение отъ ЮЗ къмъ СИ, прѣдхождано отъ подземно бучене. Усѣтено отъ всички. *[О. У.]*.

Искра. Въ 11·28 с вълнообразно земетресение отъ СИ къмъ ЮЗ. Усѣтено отъ всички. Висящи прѣдмети се разлюлѣха и паянтовитѣ къщи прискърцаха. *[О. У.]*.

Караджиларе. Около 11 1/2 с доста силно земетресение отъ С къмъ Ю. Зданията заскърцаха, прозорцитѣ се раздрънкаха и висящитѣ прѣдмети се разлюлѣха. *[О. У.]*.

Каракая. Къмъ 11·40 с земетресение отъ З къмъ И съ подземно бучене. *[О. У.]*.

Карнобатъ. Въ 11·32 с шестостепенно вълнообразно земетресение отъ С къмъ Ю. Мазилката отъ стѣнитѣ опада. Между гражданитѣ панически страхъ. Трая 20 секунди. *[Т. П. С.]*.

Комарево. Около 11 часа сутринъта силно земетресение съ посока отъ Ю къмъ С. Разлюлѣха се дърветата и

заскръцаха стѣнитѣ и таванитѣ, но не послѣдваха повръди. *[О. У.]*.

15°. **Костенъ.** Въ 11 ½ с земетресение отъ СЗ къмъ ЮИ. Усѣтиха го всички. Таванитѣ заскърцаха, прѣдмети, поставени на полицитѣ, се събориха, а които висѣха, се разлюлѣха. *[О. У.]*.

Крушево. Около 12 часа сутринята силно земетресение, отъ което задрънкаха прозорцитѣ и прискърцаха стѣнитѣ. Усѣтиха го почти всички. *[О. У.]*.

Мокренъ. Въ 11·45 с имаше още по-силно отъ нощесното земетресение, съ посока отъ ЮИ къмъ СЗ. На двѣ къщи коминитѣ се събориха, а училищното здание се пропука на 2—3 мѣста. Освѣнъ тѣзи два труса, усѣтиха се още нѣколко по-слаби, придружени отъ подземно бучене. *[О. У.]*.

Паша-кьой. Слабо земетресение отъ З къмъ И, усѣтено отъ малцина. *[О. У.]*.

Сигменъ. Около 11 с се усѣти отъ мнозина слабо земетресение отъ И къмъ З, отъ което придрънкаха прозорцитѣ. *[О. У.]*.

Теплялкьой. Въ 11·37 с не много силно земетресение отъ ЮЗ къмъ СИ. Усѣтено е отъ мнозина и въ селата **Дуванджа** и **Кашлакьой**. *[О. У.]*.

Терзелий. Около 11 ½ часа сутринята силно земетресение отъ С къмъ Ю Стѣнитѣ и таванитѣ започнаха да скърцатъ, прѣдмети отъ полицитѣ се събориха и мнозина се изплашиха. *[О. У.]*.

Хазбеглий. Въ 11·30 с се зачу силно бучене, като кога дрънка каруца по калдаръмъ, и веднага послѣдва земетресението. Почнаха да дрънкатъ прозорцитѣ, нѣкой отъ които се строшиха, стѣнитѣ и таванитѣ заскръцаха, прѣдмети отъ полицитѣ се събориха. Всички, които не сж били въ движение сж усѣтили земетресението, а нѣкои се уплашили и избѣгали на открито. Споредъ твърдението на мнозина, посоката на земетресението била отъ С къмъ Ю. То трая около 5—6 секунди. *[Д. Иванов, секретаръ-бирникъ]*.

Янъкъ-балабанлии. Въ 11·15 с земетресение отъ З къмъ И съ подземно бучене. Разлюлѣха се прѣдмети, задрънкаха бакъритѣ и прискръцаха вратитѣ. *[О. У.]*.

VII. Котленска околия:

15*. **Градецъ.** Въ 11·31 с новъ силенъ трусъ съ бучене. Посока отъ СЗ къмъ ЮИ. Една отъ стѣнитѣ на апаратната стая отъ телеграфопощенската станция се слабо попука. Имало е и отваряне на врата. Трая 2 секунди. *[О. У.].*

Въ 11½ с, като бѣхъ съ другари на една маса въ училището, масата се заклати силно и стѣнитѣ започнаха да пукатъ. Трусътъ бѣше толкова силенъ, че ние веднага избѣгахме уплашени на двора. Изъ кръчмитѣ сжщо избѣгаха хората и разказаха, че лампитѣ се силно разлюлѣли и чашитѣ изпадали на пода. На много мѣста мазилката се изрони и вратитѣ се отвориха сами. *[Д. Ганчевъ, главенъ учитель].*

Жеравна. Въ 11·32 с два труса отъ ЮЗ къмъ СИ. Усѣтиха ги всички. Разлюлѣха се висящи прѣдмети. *[О. У.].*

Исуплий. Въ 11·30 с земетресение отъ ЮЗ къмъ СИ, отъ което задрънкаха прозорцитѣ, заскърцаха стѣнитѣ, разлюлѣха се дърветата и изпадаха сждове отъ политѣ. Усѣтиха го всички селяни. Трая около една минута. *[О. У.].*

Ичера. Въ 11·30 с земетресение. Прозорцитѣ дрънкаха, цѣлитѣ здания скръцаха, хората се доста изплашиха. Водата на двѣ чешми се размжти. *[О. У.].*

Котелъ. Въ 11·35 с третостепенно вълнообразно земетресение отъ ЮЗ къмъ СИ. Трая 4 секунди. Повръди нѣма. *[Т. П. С.].*

Медвенъ. Около 11 часа сутринята много силенъ трусъ отъ СЗ къмъ ЮИ, усѣтенъ отъ цѣлото население. Разлюлѣха се висящи прѣдмети, дрънкаха бакъри и скърцаха тавани. *[О. У.].*

Нейково. Въ 11·32 с доста силно вълнообразно земетресение отъ З къмъ И. Размръдаха се маситѣ и столоветѣ, на които стоямме, а и всички висящи прѣдмети се разлюлѣха. *[Вълчевъ, кметъ].*

Въ 11·30 с силно земетресение, прѣдхождано отъ бучене. Разлюлѣха се стѣни, лампи, столове и други прѣдмети. Посоката на земетресението бѣ отъ С къмъ Ю. Трая повече отъ двѣ секунди. *[Свещеникъ Цукевъ].*

VIII. Сливенска околия:

15*. **Вѣла.** Въ 11·45 с земетресение отъ И къмъ З, съ подземно бучене. Усѣтено отъ всички. Разлюлѣха се дърветата, задрънкаха прозорцитѣ. Мнозина се изплашиха. Повредѣди нѣма. *[О. У.]*.

Вѣла-чешлии. Въ 11·40 с силно земетресение отъ СЗ къмъ ЮИ, придружено отъ подземно бучене. Имаше скърцане на прозорци и тавани и падане на съдове отъ полици. Трая 1 минута. *[О. У.]*.

Гавраилово. Около 11 часа сутринята силенъ трусъ отъ ЮЗ къмъ СИ, придруженъ отъ подземно бучене. Усѣтиха го всички. Имаше разлюляване на прѣдмети, дрънкане на прозорци, скърцане на стѣни и тавани и падане прѣдмети отъ полицитѣ. Мнозина разказватъ, че ледоветѣ на Тунджа се движили и издавали скърцане. *[О. У.]*.

Глуфишево. Въ 11·30 с силно земетресение съ бучене. Усѣти го цѣлото население. Въ продължение на 3—4 минути непрѣкъснато прозорцитѣ и вратитѣ тракаха. Дърветата и всички сгради се разлюлѣха. Събориха се прѣдмети отъ полицитѣ. Много стѣни се разпукаха, а училищното здание е съвършенно разрушено. Всички хора и добитъци се изплашиха. Водата на чешмитѣ се размѫти и се увеличи. *[О. У.]*.

Горньо-Александрово. Около 11 $^1/_2$ с силенъ трусъ отъ ЮЗ къмъ СИ съ силно подземно бучене. Прозорцитѣ започнаха да дрънкатъ и таванитѣ да пращатъ. Висящитѣ прѣдмети се разлюлѣха. Усѣтено е отъ всички жители. *[О. У.]*.

Драгоданово. Около 11 $^1/_2$ с силно земетресение, съ силно подземно бучене, което мнозина отъ селянитѣ помислили за топовни гърмежи. Споредъ твърдението на повечето отъ усѣтилитѣ го, посоката му била отъ ЮЗ къмъ СИ. Земетресението е причинило дрънкане на прозорци, отваряне и затваряне на врати, скърцане и напукване на стѣни и тавани и събаряне на комини. Хората и животнитѣ се изплашиха. Водата на чешмата се доста увеличи. *[О. У.]*.

15*. **Есирлий.** Въ 11·35 с вълнообразенъ трусъ, който надминаваше по силата си всички запомнени до сега тука земетресения. Трусътъ бѣше прѣдхожданъ отъ фучене, подобно на буря, и имаше посока отъ ЮЗ къмъ СИ. Отъ движението на земната кора, прѣдметитѣ се тъй силно люлѣяха, като че се приближаваха единъ къмъ другъ и послѣ пакъ се отдалечаваха. Много комини се срутиха, зданията почти всички се напукаха до основитѣ, а училището е тъй разрушено, че е вече негодно за работа. Отъ люлѣнието, черковната камбана започна да бие и махалата на много стѣнни часовници спрѣха. *[О. У.]*.

Кавлаклий. Около 11½ с силно земетресение, придружено отъ подземно бучене. Попукаха се стѣнитѣ на нѣкои здания. *[О. У.]*.

Карасарлий. Въ 11·30 с два вълнообразни труса, отъ които първиятъ доста силенъ, съ подземно бучене и трая три секунди, а вториятъ много слабъ, трая само една секунда. Усѣтено е почти отъ цѣлото население. *[О. У.]*.

Карасъилий. Около 12 с земетресение по-силно отъ нощесното, съ посока отъ З къмъ И. Има съборени 22 комина, много стѣни пропукнати и прѣднята часть на една плѣвня съборена. Въ мѣстностьта „Адата“ се образували на 3 — 4 мѣста върху земната кора пукнатини, дълги отъ 30 до 40 метра и дълбоки около 1 метъръ. Сѫщото е усѣтено и въ село **Мечкарево,** гдѣто сѫ съборени 6 комина. Въ мѣстностьта на това село, „Задъ Тунджа“, се образували сѫщо 4 пукнатини върху земната кора дълги около 30 метра и дълбоки 1 метъръ, изъ които е бликнала вода, размѣсена съ черъ пѣсъкъ. *[О. У.]*.

Керменлий. Въ 11·37 с, тъкмо що пристигна тренътъ отъ Бургазъ, земетресението се повтори много силно. Зданието на гарата значително поврѣдено. Стѣнитѣ му пропукани много и коминитѣ срутени. Стѣнитѣ на телеграфо-пощенската станция сѫ съвършенно напукани и има опасность отъ срутване на цѣлото здание. Много частни сгради сѫ сѫщо поврѣдени. Жителитѣ и пасажеритѣ отъ трена сѫ твърдѣ изплашени. *[Т. П. Т.]*.

Налбантларе. Въ 11·30 с силно земетресение. *[О. У.]*.

15*. **Скобелево.** Къмъ 11½ часа сутриньта единъ силенъ трусъ отъ З къмъ И, придложданъ отъ много силно подземно бучене. Стѣнитѣ на много здания се напукаха, нѣколко комини се съборихa и прѣдмети отъ полицитѣ изпадаха. Хората се изплашиха и избѣгаха изъ къщитѣ. Сжщо се изплашиха и животнитѣ и започнаха нервно да тропатъ. Трусътъ трая 15 секунди. *[О. У.]*.

Сливенъ. Въ 11·27 с седмостепенно вълнообразно земетресение отъ три послѣдователни труса, придружено отъ подземно бучене. Първиятъ трусъ бѣ най-силенъ и трая около 4 секунди, а вториятъ бѣ най-слабъ и трая, както и третиятъ, 1—2 секунди. Камбанитѣ почнаха да звънятъ, нѣкои стѣнни часовници спрѣха, на много сгради се напукаха стѣнитѣ и изпада мазилката отъ таванитѣ. Хората избѣгаха отъ домоветѣ си. По всѣка вѣроятность, земетресението имаше посока отъ ЮИ къмъ СЗ. *[М. С.]*.

Около 11½ часа сутриньта силно земетресение. Въ село **Артакларе** отъ сжщото земетресение се срутили много къщи, водата отъ кладенцитѣ бликнала и пакъ се изгубила. *[Д. Киировъ]*.

Струпецъ. Около 11½ часа сутриньта доста силно земетресение. *[О. У.]*.

Чаирлий. Силно катастрофално земетресение. Съборихa се 30 комина, стѣнитѣ на много къщи се разпукаха, шесть къщи сж значително поврѣдени, а най-много е поврѣденo училището, на което стѣнитѣ сж опасно напукани и изкривени и стрѣхата изцѣло отъртена. Другитѣ трусове бѣха по-слаби и придружени отъ подземно бучене. Посоката на всички трусове бѣ отъ СЗ къмъ ЮИ.

Въ землището на Чаирлий, близо до Тунджа, се образували нѣколко надземни пукнатини, изъ които е бликнало вода, размѣсена съ пѣсъкъ, а слѣдъ това пакъ се изгубила. *[О. У.]*.

Чакова. Въ 11½ с силно земетресение отъ ЮЗ къмъ СИ, придружено отъ подземно бучене. Усѣтено е отъ цѣлото население. Имаше тропане и разтваряне на врати и долапи, скърцане на стѣни и тавани, събаряне на прѣдмети отъ полици и разлюлѣване на дърветата. Нѣкои стѣнни часовници спрѣха. На много къщи се попукаха стѣнитѣ и се орони мазилката. Комини и керемиди отъ

покривитѣ изпадаха. Водата на чешмитѣ и кладенцитѣ се размѫти и спрѣ въ продължение на половинъ часъ. Край азмацитѣ и блатата земята се напука на много мѣста и изъ пукнатинитѣ изригна вода съ ситенъ пѣсъкъ. *[О. У.]*.

IX. Казанлъшка околия:

15*. **Горно-градище.** Въ 11·34 с силно земетресение. Прозорцитѣ задрънкаха, висящата ламба се залюлѣ и цѣлото здание на общинското управление се разлюлѣ и запращѣ, като че се събаря, отъ което ми прилоша и безъ малко щѣхъ да повърна. Веднага слѣдъ това запитахъ присѫтствуващитѣ въ близкото кафене забѣлѣзали ли сѫ земетресението, и тѣ потвърдиха, както и много други селяни. *[П. Велевъ, секр. бирникъ]*.

Казанлъкъ. Въ 11·33·40 с четиристепенно вълнообразно земетресение, съ посока отъ ЮЮИ къмъ ССЗ. *[М. С.]*.

Черганово. Около 11 1/2 часа сутриньта два силни труса, придружени отъ силно подземно бучене. Въ това врѣме бѣхъ въ училището. Вратитѣ започнаха да тракатъ, прозорцитѣ зазвънтѣха, стѣнитѣ заскърцаха. Тръгнахъ веднага за дюкяна и заварихъ всички селяни, които бѣха тамъ, да бѣгатъ изплашени вънъ. Послѣ ми разправиха, че чашитѣ по рафтоветѣ започнали силно да се удрятъ една о друга, а нѣкои даже изпадали по пода. Мазилката на училището се слабо напука. Други поврѣди нѣма. Споредъ разказа на очевидци водата на чешмата се малко размѫтила. *[Д. Щиляновъ, учитель]*.

X. Старо-Загорска околия:

Кравино. Около 10 1/2 (?) часа сутриньта усѣтено отъ мнозина слабо вълнообразно земетресение. *[Д. С.]*.

Стара-Загора. Въ 11·30 с доста силно вълнообразно земетресение отъ З къмъ И. *[М. С.]*.

XI. Харманлийска околия:

Висеръ. Въ 11 1/2 часътъ сутриньта силно земетресение съ посока отъ С къмъ Ю. Висящи прѣдмети се разлюляха и вратитѣ на зданията се тласкаха. Трая 40 се-

кунди. Слѣдъ 5 минути новъ трусъ, който трая 15 секунди. *[О. У.]*.

15*. **Българинъ.** Въ 11·40 с земетресение отъ С къмъ Ю, усѣтено отъ мнозина. Забѣлѣжено е дрънкане на прозорци, скърцане на стѣни и тавани. Повредѣ на здания нѣма. *[О. У.]*.

Българска-Поляна. Въ 11½ часътъ сутриньта слабо земетресение, отъ което се разтърсиха само прозорцитѣ на нѣкои здания. *[О. У.]*.

Вѣлица. Въ 11·25 с вълнообразно земетресение, усѣтено отъ всички, които се намираха въ къщи. Прозорцитѣ и вратитѣ се раздрусаха, стѣни, тавани и цѣли здания заскръцаха. Земетресението имаше посока отъ ЮЗ къмъ СИ и трая около 40 секунди. *[О. У.]*.

Дрѣново. Около 11 часътъ сутриньта силно земетресение, прѣхождано отъ силно подземно бучене. Повредѣ нѣма. *[О. У.]*.

Иваново. Около 11 часа сутриньта земетресение, усѣтено силно отъ хора, които сж били въ къщи. Посока отъ И къмъ З. *[О. У.]*.

15*. **Изворово.** Въ 11·25 с слабо земетресение. *[О. У.]*.

Кирилово. Около 11½ часътъ сутриньта доста силно земетресение отъ З къмъ И. Имало е скърцане на врати, прозорци, тавани и стѣни. *[О. У.]*.

Лозенъ. Усѣтено почти отъ всички жители земетресение съ посока отъ И къмъ З. Трая по-малко отъ една минута. Въ сжщия день е осѣтено земетресение и отъ жителитѣ на с. **Сива-рѣка** *[О. У.]*.

Любимецъ. Въ 11·34 с слабо вълнообразно земетресение. *[Т. П. С.]*.

Малко-градище. Прѣди 12 часа сутриньта се усѣти единъ съвършено слабъ трусъ. *[О. У.]*.

Момково. Въ 11·30 с, като бѣхме въ кръчмата на Никола Трифуновъ, усѣтихме че столоветѣ подъ насъ започнаха да трептятъ. Разбирахме, че това е земетресение и се вгледахме въ висящата ламба. Тя се люлѣеше отъ З къмъ И. Въ сжщото врѣме се забѣлѣза раздрусване на стѣнитѣ и тавана. Земетресението, споредъ колкото съмъ разпитвалъ, е усѣтено отъ доста хора въ селото ни, но повредѣ нѣма никадѣ. *[Д. Тодоровъ, общ. кметъ]*.

15*. **Мадрецъ.** Въ 11·35 с силно земетресение отъ И къмъ З, отъ което се разлюлѣха окачени бакъри, заскърцаха стѣни и тавани. *[О. У.]*.

Навъсенъ. Въ 11.45 с слабо земетресение съ подземно бучене, усѣтено само отъ хора, които сж били въ кжщи. *[О. У.]*.

Обручище. Около 11 1/2 часътъ сутриньта земетресение, усѣтено отъ повече жители. Висящи прѣдмети се залюлѣха и прозорцитѣ задрънкаха. *[О. У.]*.

Орѣхово. Къмъ 12 часа сутриньта слабо земетресение, почти незабѣлѣзано отъ мнозинството. *[О. У.]*.

Рогозиново. Около 11 часа сутриньта землетресение отъ два силни труса, съ посока отъ С къмъ Ю. Прозорцитѣ на общинското управление силно издрънкаха и таванътъ изтрещя. Земетресениеао е усѣтено и отъ много други хора изъ селото, но повръди не сж станали никакви. *[П. Илиевъ — секретарь-бирникъ]*.

Сеймен. Съвсѣмъ слабо земетресение. *[О. У.]*.

Стъклево. Около 11 1/2 часътъ сутриньта силно земетресение, придружено отъ слабо подземно бучене. Посока отъ З къмъ И. Причини събаряне на прѣдмети отъ полици, скърцане на тавани и зидове. Усѣтено е почти отъ всички, а мнозина уплашени избѣгаха отъ кжщитѣ си. Земетресението трая близо 10 секунди. Повръди нѣма. *[О. У.]*.

Търново. Въ 11·25 с земетресение отъ единъ силенъ трусъ и други три по-слаби, съ посока отъ ЮЗ къмъ СИ. Свѣщницитѣ и полюлѣитѣ въ черквата се силно раздвижиха. Пропукната е слабо само една стѣна отъ склада на братия Прошекови, находящъ на гара Т.-Сейменъ. *[О. У.]*.

Търново-Сеймен. Въ 11·16 с два труса отъ трета степень, съ посока отъ И къмъ З. *[Т. П. С.]*.

Фердинандово. Силно земетресение съ посока отъ СИ къмъ ЮЗ, усѣтено отъ малцина. Свободни прѣдмети, като мебели, бакъри и др. заскърцаха. *[О. У.]*.

Харманлий. Въ 11·33 с силно земетресение отъ С къмъ Ю. Усѣтенъ е само единъ трусъ. *[Т. П. С.]*.

15*. **Черепово.** Около 10 часа сутринята земетресение съ слабо подземно бучене. Посока отъ С къмъ Ю. Усѣтено отъ малцина. *[О. У.]*.

Шишманово. Слабо земетресение, усѣтено по издрънкването на нѣкои прозорци и разлюляването на висящи прѣдмети. *[О. У.]*.

XII. Ново-Загорска околия:

Асѣновецъ. Доста силно земетресение отъ И къмъ З, усѣтено почти отъ всички жители. *[О. У.]*.

Виково. Около 11 часа сутринята вълнообразно земетресение отъ З къмъ И. Причини слаби попуквания върху мазилкитѣ на паянтови сгради. *[О. У.]*.

Врѣстово. Въ 11·20 с не много силно земетресение, отъ което нѣма никакви повръди. *[О. У.]*.

Вѣлъ-кладенецъ. Въ 11·5 с земетресение съ подземно бучене, усѣтено почти отъ всички. Посока отъ СИ къмъ ЮЗ. *[О. У.]*.

Голѣма-дѣтелина. Въ 11·40 с три труса единъ слѣдъ другъ прѣдхождани отъ силно подземно бучене. Вратитѣ на стаитѣ се отвориха, таванитѣ скръцаха, нѣкои стѣни се попукаха, окаченитѣ прѣдмети се люлѣяха отъ З къмъ И. *[О. У.]*.

Гурково. Въ 11·15 с слабо земетресение, усѣтено отъ малцина. Забѣлѣзано и слабо дрънкане на прозорци. *[О. У.]*.

Долно-паничерево. Около 11·40 с усѣтено отъ мнозина земетресение, съ посока отъ СИ къмъ ЮЗ. *[О. У.]*.

Жребчево. Въ 11·45 с слабо земетресение, съ слабо подземно бучене. Посока отъ И къмъ З. *[О. У.]*.

Загорци. Въ 11·45 с доста силно земетресение отъ ЮЗ къмъ СИ. Всички постройки въ селото скърцаха, много сждове паднаха отъ полицитѣ, окаченитѣ по стѣнитѣ картини се клатѣха. Селянитѣ, които се бѣха събрали въ кръчмитѣ, избѣгаха отъ страхъ да не пострадатъ. Мнозина избѣгаха отъ кжщитѣ си. Трая около една минута. *[О. У.]*.

Източно-сждиево. Къмъ 12 часа сутринъта доста силенъ трусъ, прѣдхожданъ отъ подземно бучене. Вратитѣ на

нѣкои кѫщи се отвориха, стѣнитѣ и таванитѣ засѣрцаха. Попукани сѫ само нѣкои стѣни отъ горния етажъ на двуетажното училищно здание. *[О. У.]*.

15* **Караджа-Муратлий.** Въ 11·50 с силно земетресение отъ СИ къмъ ЮЗ, съ подземно бучене, усѣтено отъ всички. Имало е дрънкане на прозорци и скърцане на стѣни и тавани. Повредѣи не е имало. *[О. У.]*.

Караново. Къмъ 12 часътъ сутриньта земетресение отъ ЮИ къмъ СЗ, съ подземно бучене. Усѣтено почти отъ всички. Повредѣи нѣма. *[О. У.]*.

Каяла-дере. Въ 11·30 с силно земетресение съ посока отъ СЗ къмъ ЮИ. Прозорцитѣ дрънкаха, а полиелеитѣ въ църквата се силно залюлѣха. *[О. У.]*.

Козарово. Въ 11·45 с силно земетресение отъ З къмъ И. Зданията се раздрусаха. Усѣтиха го почти всички жители. *[О. У.]*.

Конаре. Около $10^1/_2$ часътъ сутриньта земетресение съ посока отъ И къмъ З, усѣтено отъ повече жители. Разлюлѣха се висящи прѣдмети.

Коньово. Въ 11·50 с силно земетресение отъ СЗ къмъ ЮИ, придружено отъ силно подземно бучене. Събориха се книги отъ шкафа въ канцеларията и съдове отъ полицитѣ на стаитѣ. Хората и добитъцитѣ се изплашиха. *[О. У.]*.

Кортенски бани. Въ 11·35 с, като се доближавахъ до телеграфния апаратъ, усѣтихъ единъ слабъ трусъ; слѣдъ 2—3 секунди втори трусъ, а слѣдъ нови 2—3 секунди — трети, още по-силенъ. Земетресението бѣ вълнообразно, съ посока отъ ЮИ къмъ СЗ. То много приличаше на онова, което стана на 2 септември 1907 г. При разпитването, нѣкои кръчмари ми казаха, че чашитѣ по тезгяха се раздрънкали и висящитѣ ламби се залюлѣли. Водата на банитѣ, както на мѫжката, тъй и на женската, се е значително увеличила. Нѣкои твърдятъ, че и температурата ѝ се повишила. Лица, които сѫ били на открито, или въ движение, не сѫ усѣтили земетресението.

Пѫтници, пристигнали отъ с. **Кортенъ,** 9 км на Ю отъ тукъ, и с. **Конаре,** 20 км на СЗ, разказватъ, че

и тамъ земетресението било усѣтено съ сжщата сила *[Козловски, началникъ на Т. П. С.]*.

Кортенъ. Въ 11·25 с силно земетресение съ силно подземно бучене. Бѣхме въ общинската канцелария, когато нѣщо силно избуча, като да минаваше празна кола. Веднага слѣдъ това стаята започна да се тресе тъй силно, че щѣхме да се повалимъ на пода, ако столоветѣ, на които седѣхме, не бѣха облегнати на стѣната. *[Ал. Хаджиевъ, секр. бирникъ]*.

Крумово. Въ 11·35 с силно земетресение отъ ЮИ къмъ СЗ. Заскърцаха стѣни и тавани и се разлюлѣха окачени бакъри. *[О. У.]*.

Любенова-Махала. Въ 11·45 с четиристепенно вълнообразно земетресение отъ Ю къмъ С. Споредъ твърдението на нѣкои, то било придружено отъ подземно бучене. Поврѣди нѣма. *[О. У.]*.

Младово. Въ 11·35 с още по-силно земетресение съ бучене. Съборени сж около 10 комина и стѣнитѣ на много стаи и на училищного здание сж слабо напукани. Животнитѣ се изплашили.

Въ селото **Артакларе** (Сливенска околия) е имало съборени по-слаби здания и врѣменно изгубване на водата отъ кладенцитѣ. При селото **Карсъклии** (пакъ въ Сливенска околия) земята се разпукала на единъ метръ дълбочина и 10 см широчина. *[О. У.]*.

Нова-Загора. Въ 11·35 с три силни труса отъ ЮИ къмъ СЗ. Траяха 6 секунди. *[Т. П. С.]*.

Новоселецъ. Слабо земетресение съ кратковрѣменно подземно бучене. *[О. У.]*.

Омарчево. Около 11 часътъ сутриньта земетресение отъ ЮИ къмъ СЗ. Стѣни и тавани заскърцаха, прозорци задрънкаха, вратитѣ затропаха. Попука се единъ коминъ. Мнозина се изплашиха. *[О. У.]*.

15*. **Оризари.** Около 12·15 (?) в силно земетресение отъ З къмъ И. Отначало се чу гръмъ, а слѣдъ 1 секунда започна трусътъ, който трая 2 секунди. Усѣтиха го много хора. Съборени кжщи нѣма, но се строшиха прозорци и напукаха стѣни. *[О. У.]*.

15*. **Питово.** Въ 11·35 с силенъ трусъ отъ З къмъ И, който причини слабо напукване на нѣкои стѣни, събаряне на прѣдмети отъ полицитѣ и отваряне на врати. *[О. У.]*.

Попово. Въ 11·30 с, като стояхъ въ общинската канцелария, зачухъ силно бучене, слѣдъ което сградата започна да се тресе и вратитѣ да се блъскатъ о стѣнитѣ. Отъ страхъ излѣзохъ навънъ, гдѣто се бѣха събрали мнозина. Всички изглеждаха като упоени. Земетресението бѣ вълнообразно съ посока отъ С къмъ Ю; трая около 10 секунди.

Отъ това земетресение има много прѣдмети попадали отъ шкафоветѣ, на нѣкои къщи вратитѣ се разтворили и водата отъ висящитѣ котли се пролѣла. *[И. Тончевъ, секретаръ-бирникъ]*.

Пъдарево. Около 12 часа сутринъта силно земетресение отъ З къмъ И съ силно подземно бучене. Усѣтено почти отъ всички жители. Много здания силно затрепераха, врати се отвориха и тавани заскърцаха. Повредени сгради нѣма. *[О. У.]*.

Радево. Въ 11·34 с силно земетресение отъ ЮИ къмъ СЗ съ подземно бучене. Прозорцитѣ задрънкаха, печки и висящи прѣдмети се заклатиха, паници и други вѣщи попадаха отъ рахтоветѣ. *[О. У.]*.

Сборище. Около $11\frac{1}{2}$ часа сутринъта земетресение отъ И къмъ З. Вратитѣ, прозорцитѣ и всички подвижни прѣдмети се разклатиха. Стѣнитѣ на нѣкои къщи се попукаха. Мнозина се изплашиха. *[О. У.]*.

Събрано. Между 11 и $11\frac{1}{2}$ часътъ сутринъта земетресение, придружено отъ слабо подземно бучене, прилично на шумъ отъ вѣтъръ. Къщитѣ се раздрусаха и висящитѣ прѣдмети се разлюлѣха отъ ЮИ къмъ СЗ. Земетресението трая около 10—15 секунди. Селото е построено надъ глинеста почва, примѣсена съ малко пѣсъкъ и повече черноземъ. *[Н. У.]*.

Сждийско-поле. Въ 11·35 с силно земетресение отъ З къмъ И, прѣдхождано отъ силно подземно бучене, прилично на гърмежъ отъ праздна талига, минаваща по каменисто мѣсто. *[О. У.]*.

15*. **Твърдица.** Около 11 часа сутринята земетресение отъ И къмъ З съ подземно бучене. Усѣтено почти отъ всички. Имаше дрънкане на прозорци и врати. *[О. У.]*.

XIII. Чирпанска околия:

Чирпанъ. Въ 11·18 с слабо вълнообразно земетресение отъ З къмъ И. Трая 9 секунди. *[Д. С.]*.

XIV. Хасковска околия:

Тракиецъ. Въ 11·35 с силно вълнообразно земетресение, отъ което се разклатиха и прѣдмети и хора, които сѣдѣха на столове. Таванитѣ и вратитѣ заскърцаха и окаченитѣ лампи се разлюлѣха отъ ЮЗ къмъ СИ. *[О. У.]*.

Хасково. Въ 11·35 с четиристепенно земетресение отъ СЗ къмъ ЮИ. Трая около 8 секунди. *[Т. П. С.]*.

XV. Карловска околия:

Калоферъ. Въ 11·31 слабо земетресение отъ З къмъ И. *[Д. С.]*.

Карлово. Въ 11·35 с вълнообразно четиристепенно земетресение отъ СЗ къмъ ЮИ. Поврѣди нѣма. *[Т. П. С.]*.

Старо-ново-село. Въ 11·35 с слабо земетресение отъ СЗ къмъ ЮИ. *[Т. П. С.]*.

XVI. Пловдивска околия:

Чоба. Въ 11·35 с слабо земетресение отъ Ю къмъ С. Леки висящи прѣдмети се заклатиха. Усѣтено е отъ мнозина. Трая 3 секунди. Сжщото е усѣтено и въ близкитѣ села. *[О. У.]*.

XVII. Станимашка околия:

Князъ-Борисово. Въ 11·36 с единъ кратъкъ трусъ отъ С къмъ Ю. *[Т. П. С.]*.

Станимака. Въ 11·35 с съвсѣмъ слабо земетресение съ несхванатa посока. *[Т. П. С.]*.

XVIII. Софийска околия:

София. На 11·34·19 с сеизмоскопътъ показа слабо земетресение. Лампитѣ се заклатиха отъ ЮЗ къмъ СИ. Трусътъ усѣтенъ само отъ малцина, които били въ пълно спокойствие. *[М. С.]*.

XIX. Орѣховска околия:

Вешлий. Въ 11·45 с като седѣхъ прѣдъ обѣдната маса, усѣтихъ слабо залюлѣване. Силно заинтересуванъ, погледнахъ висящата надъ масата лампа и забѣлѣзахъ, че се люлѣе отъ СИ къмъ ЮЗ. Въ кухнята и спалнята се люлѣяха висящитѣ лампи, кандило и други закачени прѣдмети по сжщата посока въ продължение на 2—3 минути. Земетресението бѣ третостепенно и не се придружаваше отъ никакъвъ шумъ. Запитанитѣ слѣдъ това селяни ми отговориха, че не сж усѣтили земетресението. *[Н. Балиевъ, учитель]*.

Крушовене. Въ 11·35 с слабо вълнообразно земетресение отъ И къмъ З. *[Т. П. С.]*.

XX. Луковитска околия:

Садовецъ. Въ 11·21 с два труса отъ СИ къмъ ЮЗ. Цвѣтята въ стаята се залюлѣха. Усѣтено е отъ мнозина. Повръди нѣма. *[Г. Спасовъ—учитель]*.

XXI. Ловешка околия:

Владиня. Въ 11·58 с слабо земетресение отъ Ю къмъ С съ слабо подземно бучене. Разклатиха се нѣкои висящи прѣдмети. *[О. У.]*.

Вратца. Около 11·40 с земетресение, отъ което заскърца кжщата, окаченитѣ прѣдмети се разлюлѣха, прѣвъзлото на сложения котелъ отскачаше и шевната ми машина „Сингеръ“ заработи сама, като направи три бода съ иглата. *[Н. У.]*.

Деветаки. Въ 11·35 с слабо земетресение. отъ което захлопаха вратитѣ и се разлюлѣха закачени прѣдмети. Посока неможа да се схване. Трая около 4 секунди. *[О. У.]*.

Ловечъ. Въ 11·45 с два слаби труса единъ слѣдъ други, усѣтени на тихо мѣсто. *[Т. П. С.]*.

Лъжене. Въ 11·56 с вълнообразно земетресение отъ И къмъ З. Трая около 3 секунди. Усѣтено е отъ мнозина. *[О. У.]*.

XXII. Плѣвенска околия:

Плѣвенъ. Въ 11·33 с третостепенно вълнообразно земетресение отъ СИ къмъ ЮЗ. Единъ трусъ. Трая 9 секунди. Усѣтено отъ много хора, а азъ седящъ по това врѣме въ станцията — изба, започнахъ да се удрямъ съ гърба си о поставената задъ мене етажерка. Виното въ бутилкитѣ се разлюлѣ. По-слабото здание отъ избата — казанката, запращя силно. Повръди нѣма. *[Наблюдатель при М. С.]*.

XXIII. Никополска околия:

Никополъ. Единъ трусъ отъ третостепенно вълнообразно земетресение, съ посока отъ С къмъ Ю. Трая 3 секунди. *[Т. П. С.]*.

Новачене. Около 11 часътъ сутринъта слабо земетресение, съ посока отъ З къмъ И. Въ канцеларията лампата се разлюлѣ и прѣдметитѣ се слабо заклатиха. *[О. У.]*.

Трънчовица. Въ 11·45 с слабо земетресение отъ И къмъ З, безъ подземно бучене. Трая около 3-4 секунди. *[О. У.]*.

Тръстеникъ. Въ 11·38 с слабо земетресение отъ ЮЗ къмъ СИ. Забѣлѣза се скърцане на врати, дрънкане на прозорци и люлѣние на висящи прѣдмети. Повръди нѣма. *[О. У.]*.

XXIV. Севлиевска околия:

Димча. Между 11·30 и 12 часътъ сутринъта единъ трусъ отъ З къмъ И. Усѣтено отъ повечето население. *[О. У.]*.

Севлиево. Въ 11·30 с слабо земетресение съ подземно бучене. Забѣлѣзано е разклащане на висящи ламби и други окачени леки прѣдмети. *[Т. П. С.]*.

Стокитѣ. Въ 11·35 с, като бѣхъ седналъ на масата да обѣдвамъ, усѣтихъ внезапно, че стаята ми, находяща се на втория етажъ, започна да се люлѣе доста силно, отъ което вратитѣ запукаха, прозорцитѣ затрепереха и саханитѣ на полицата нападаха. Майка ми, която бѣ седнала

на дървения кревать и държеше чаша съ вода, се заклати отъ СИ къмъ ЮЗ. Подиръ една минута се усѣти новъ трусъ, който трая, както и първия, около 2 секунди. Като запитахъ слѣдъ пладнѣ служащитѣ въ канцеларията, отговориха ми, че и тѣ усѣтили земетресението доста силно, като забѣлѣзали, че желѣзната каса, прозорцитѣ и вратитѣ почнали да треперятъ. Запитани нѣкои селяни по дюкенитѣ, отговориха сѫщо, че сѫ усѣтили земетресението *[Д. п. Димитровъ — секретаръ-бирникъ]*.

XXV. Габровска околия:

Габрово. Въ 11·33 с второстепенно земетресение отъ З къмъ И. Единъ трусъ. Трая 3 секунди. Повредѝ нѣма. *[М. С.]*.

Гарванъ. Къмъ 10 (?) часътъ сутриньта земетресение отъ З къмъ И. Усѣтено отъ всички, които сѫ били въ къщитѣ си. Имало е дрънкане на прозорци и тропане на врати. *[О. У.]*.

Лесичарка. Въ 11·30 с слабо земетресение съ подземно бучене. *[О. У.]*.

Мичковци. Около 12 часътъ сутриньта силно земетресение отъ З къмъ И, придружено отъ слабо подземно бучене. Дрънкали прозорцитѣ и скърцали стѣнитѣ и таванитѣ. Траяло около 2 секунди. *[О. У.]*.

XXVI. Дрѣновска околия:

Дрѣново. Въ 11·24 с вълнообразно земетресение отъ З къмъ И. Трая 4 секунди. *[Т. П. С.]*.

XXVII. Търновска околия:

Валванъ. Въ 11·55 с усѣтено отъ мнозина слабо земетресение, отъ което се разлюлѣха дърветата и заскърцаха таванитѣ и стѣнитѣ. Трая отъ 2 до 10 секунди. Посока имаше отъ И къмъ З. *[О. У.]*.

Долня-Липница. Въ 11·20 с усѣтено отъ мнозина слабо земетресение отъ З къмъ И. *[О. У.]*.

Ибричево. Въ 11·40 с доста силенъ трусъ отъ ЮЗ къмъ СИ, отъ който се разклатиха висящи лампи, отвориха

се врати, прѣскърцаха къщитѣ и задрънкаха прозорцитѣ. Усѣтенъ е почти отъ всички. Трая около 30 секунди. *[О. У.]*.

Килифарево. Въ 11.30 с силно вълнообразно земетресение отъ С къмъ Ю. Трая 3 секунди. *[Златевъ]*.

Лесичери. Около 11½ с трусъ съ бучене, усѣтенъ почти отъ всички. Посока отъ З къмъ И. Зданията и други прѣдмети се раздрусаха. *[О. У.]*.

Неданъ. Въ 11·27 с, като бѣхме седнали да работимъ въ общинската канцелария, усѣтихме скърцане на пода, стѣнитѣ и тавана, люлѣние на маситѣ и на водата въ шишето, поставено надъ касата. Трусътъ не се повтори. Той бѣше четиристепененъ, вълнообразенъ отъ ЮЗ къмъ СИ, придруженъ съ подземенъ шумъ. Трая около 5 секунди. Канцеларията, отъ която наблюдавахме земетресението, се намира надъ глинеста почва. Земетресението е усѣтено почти отъ всички селяни, които сж се намирали въ къщи. *[Ан. Ивановъ, секретарь-бирникъ]*.

Никюпъ. Въ 11·40 с, като пишехъ въ канцеларията, усѣтихъ, че масата се разклати, слѣдъ което зданието започна да пука. Това трая не повече отъ ½ минута. Подземно бучене не се чуваше. Отъ събранитѣ ми свѣдѣния се увѣрихъ, че всички, които сж били по къщитѣ или кафенетата, сж усѣтили земетресението. Тѣзи, които сж пѫтували, не сж го усѣтили. Посоката на земетресението бѣше отъ ЗСЗ къмъ ИЮИ. Сравнено съ онова на 6 октомврий 1908 год., това бѣше по-слабо. *[Ат. Григоровъ, секретарь-бирникъ]*.

Търново. Около 11·30 с четиристепенно земетресение отъ ИСИ къмъ ЗЮЗ. Два труса. *[М. С.]*.

XXVIII. Еленска околия:

Елена. Въ 11·33 с четиристепенно вълнообразно земетресение отъ ЮЗ къмъ СИ. Единъ трусъ. Трая 30 секунди. Повръди нѣма. *[Т. П. С.]*.

Златарица. Въ 11·35 с силно земетресение отъ ЮЗ къмъ СИ. Повръди нѣма. *[Т. П. С.]*.

Илаковъ-рѫтъ. Въ 11·30 с работѣхъ надъ канцеларската маса, която внезапно се раздруса. Помислихъ, че се

друса отъ налѣгането на облегналия се върху нея посѣтитель, но като забѣлѣзахъ, че се раздвижиха прозорцитѣ, печката и други прѣдмети изъ стаята, сѣтихъ се, че е земетресение. Въ стаята се чуваше слабъ шумъ. Земетресението бѣше вълнообразно, отъ ЮИ къмъ СЗ. Усѣтиха се два послѣдователни труса, които траяха около 10 секунди. Канцеларията се помѣщава въ едноетажно здание, построено надъ глинеста почва. Земетресението е усѣтено отъ мнозина. Повръди нѣма. *[Х. Юрдановъ, секретарь-бирникъ].*

Костелъ. Въ 11·45 с слабо вълнообразно земетресение отъ З къмъ И. Разлюлѣха се висящи прѣдмети, а отъ нѣкои къщи хората избѣгаха вънъ. Трая 1-2 минути (?) Земетресението бѣше много по-слабо отъ земетресението на 6 октомври 1908 г. *[О. У].*

Мийковци. Въ 11½ часътъ сутриньта слабо земетресение. Посока не схванатa. Стаята и прозорцитѣ се слабо раздвижиха. Трая около 3—4 секунди. *[О. У.].*

Арбанаси. Въ 11·30 с вълнообразно земетресение отъ З къмъ И. Трая 10 секунди. *[О. У.].*

Калтинецъ. Въ 11·37 с третостепенно вълнообразно земетресение отъ СИ къмъ ЮЗ. Три труса. Прѣдметитѣ се раздвижиха. *[О. У.].*

Кесарево. Въ 11·30 с третостепенно вълнообразно земетресение отъ СЗ къмъ ЮИ. Трая 5 секунди. *[Т. П. С.].*

Лѣсковецъ. Въ 11·36 с слабъ трусъ отъ С къмъ Ю. Трая една секунда. *[Т. П С.].*

Циганово. Бѣхъ седналъ на земята (стаята е безъ подъ) въ долния етажъ на къщата, да обѣдвамъ съ дѣцата си. Въ 11·30 с се зачу шумъ, приличенъ на утихващъ вѣтъръ въ гора съ суха шума. Слѣдъ малко вратата, която е на югозападната стѣна, почна да се хлопа. Постепенно хлопането прѣмина и къмъ прозорцитѣ отъ сѣверната стѣна. Не се изминаха и 20 секунди, когато земетресението се повтори съ три нови труса, по-силни отъ първия. Вратитѣ и прозорцитѣ силно хлопаха, таванътъ и стѣнитѣ се гънѣха и пращѣха, супата въ паницата се люлѣеше и дърветата на двора се клатѣха. Сѣвероизточното кюше на стаята се попука отъ горѣ до долу, въ ширина отъ 2 мм. Сѣверната стѣна е отъ

тухли, съ дебелина отъ 45 см, а източната, — паянтова, съ дебелина отъ 17 см. Като бѣхъ седналъ, усѣщахъ какъ земната кора се гънѣше подъ мене. Дѣцата се изплашиха и се притиснаха у мене. Земетресението имаше посока отъ ЮЗ къмъ СИ. Трая около 2—3 минути (?) *(Ив. Минчевъ, главенъ учитель).*

XXIX. Свищовска околия:

15*. **Горна-Студена.** Въ 11½ часътъ сутриньта вълнообразно земетресение отъ ЮИ къмъ СЗ. Цѣлото здание се разклати, стѣнитѣ и таванътъ започнаха да пукатъ и всички окачени прѣдмети се разлюлѣха. Усѣтихъ, както бѣхъ правъ, че се заклатихъ отъ югъ къмъ сѣверъ. Уплашени отъ пукането на зданието, всички избѣгахме вънъ, гдѣто забѣлѣзахме, че камбанитѣ и овощнитѣ дървета се люлѣяха.

Земетресението бѣше отъ два послѣдователни труса и, както заключавамъ, малко по-слабо отъ опова на 6 октомврий 1908 г. Усѣтено е отъ мнозина. *[Ан. Даковъ, секретарь-бирчикъ].*

Кар'-Исенъ. Въ 11·30 с земетресение, прѣдхождано отъ съвсѣмъ слабо подземно бучене. Посоката му не можа добрѣ да се схване, но повечето отъ хората, които са го усѣтили, твърдятъ, като сждятъ отъ раздвижването на прѣдметитѣ, че е било отъ И къмъ З. Силата му не бѣше твърдѣ голѣма, защото тракане, скърцане на врати, прозорци и пр. имаше много слабо. Повръди нѣма. *[Кметъ Я. Койчевъ].*

Орѣшъ. Въ 11·55 с вълнообразно земетресение отъ ЮЗ къмъ СИ. Усѣти се слабо трептение на маситѣ и столоветѣ, на които бѣхме седнали. Земетресението бѣше придружено отъ слабо подземно бучене и трая около една минута. Повръди нѣма. *[О. У.].*

Свищовъ. Въ 11·53 с земетресение отъ ЮЗ къмъ СИ безъ подземно бучене. Трая около 10 секунди. *[Д. С.].*

Царевецъ. Въ 11·32 с слабо земетресение отъ С къмъ Ю. Повръди нѣма. *[О. У.].*

XXX. Бѣлѣнска околия:

Бурумлий. Около 11 часа сутриньта единъ трусъ отъ СИ къмъ ЮЗ. Прозорцитѣ издрънкаха и стѣнитѣ слабо изпукаха. *[О. У.].*

XXXI. Русенска околия:

Валбунаръ. Въ 11·35 с третостепенно земетресение отъ С къмъ Ю. Два труса. Първиятъ по-слабъ, а вториятъ по-силенъ. *[Т. П. С.].*

Иваново-гара. Около 11 часа сутриньта третостепенно вълнообразно земетресение отъ З къмъ И. Три послѣдователни труса, които траяха 50 секунди. Усѣтено отъ мнозина, които сж били въ двуетажни кжщи. *[Ив. Коевъ].*

Образцовъ Чифликъ. Въ 11·35 с доста силно земетресение отъ Ю къмъ С. Три труса. *[М. С.].*

Русе. Въ 11·35 с третостепенно вълнообразно земетресение отъ СИ къмъ ЮЗ. Единъ трусъ, отъ начало слабъ, а къмъ края по-силенъ. Трая около 5 секунди. *[Т. П. С.],*

XXXII. Разградска околия:

Дрѣновецъ. Около 11½ часа сутриньта се усѣти отъ мнозина слабо вълнообразно земетресение, отъ което се раздрусаха вратитѣ и прозорцитѣ. Посока не схванаха. *[О. У.].*

Кеманларъ. Въ 11·25 с се усѣтиха въ продължение на една минута петь третостепенни вълнообразни труса отъ З къмъ И. *[Т. П. С.].*

Разградъ. Около 11·35 с пишехъ въ канцеларията съ лице обърнато къмъ И. Изведнажъ се зачу слабо фучене, и нѣщо започна да ме люлѣе, заедно съ стола, отъ З къмъ И. Люлѣнието много приличаше на това, което човѣкъ усѣща, когато се намира въ лодка, тикана отъ идещитѣ една слѣдъ друга вълни. Дъсчената прѣграда между канцеларията и антрето започна да праща. Едно слабо стъкло отъ прозореца задрънка. Разбрахъ, че е третостепенно вълнообразно земетресение отъ З къмъ И. Трая около 20 секунди. *[М. Димитровъ, началникъ на Т. П. С.].*

Шекере. Около 11 часа сутриньта слабо земетресение отъ СИ къмъ ЮЗ. Трая една минута. *[О. У.].*

XXXIII. Силистренска околия:

Силистра. Въ 11·33 с слабо вълнообразно земетресение отъ Ю къмъ С. *[М. С.]*.

XXXIV. Тутраканска околия:

Тутраканъ. Въ 11·37 с четери вълнообразни труса отъ З къмъ И, единъ слѣдъ други по-силни. Висящи лампи се залюлѣха, като се отклониха отъ отвѣсното си положение на 10—15 градуса. Трая нѣколко секунди. Поврѣди нѣма. *[Т. П. С.]*.

XXXV. Поповска околия:

Каравелеръ. Около 11 с земетресение. Всички прѣдмети, поставени по маситѣ и полицитѣ, се раздвижиха. Една чиния падна отъ полицата. Вратата, която бѣше безъ брава, се отвори. Висящитѣ прѣдмети се разлюлѣха отъ ЮЗ къмъ СИ. Хора въ движение не сж усѣтили земетресението.

Сжщото земетресение е усѣтено и въ селото **Иванча** и **Шереметлеръ.** *[О. У.]*.

Ковачовецъ. Въ 11·30 с земетресение безъ подземно бучене. *[О. У.]*.

Любенъ. Около 11 часа сутриньта земетресение отъ И къмъ З. *[О. У.]*.

Попово. Въ 11·34 с вълнообразно земетресение отъ З къмъ И. Трая около 15—20 секунди. *[Т. П. С.]*.

Посабина. Въ 11·45 с слабо и доста продължително земетресение, отъ Ю къмъ С. Котли и прозорци дрънкаха, зданията скърцаха. Усѣтено почти отъ всички жители. *[О. У.]*.

Фюлбеллеръ. Около 11 с слабо земетресение, съ посока отъ З къмъ И. Никакви поврѣди. *[О. У.]*.

XXXVI. Ески-Джумайска околия:

Вардунъ. Около 11·15 с земетресение отъ З къмъ И. Бѣхъ въ общинското управление. Чу се фучене и моментално се раздруса цѣлото здание, прозорцитѣ зазвънтѣха. *[О. У.]*.

Ески-Джумая. Въ 11·30 с слабо земетресение на два пъти едно слѣдъ друго, съ посока отъ СЗ къмъ ЮИ. *[Т. П. С.].*

Карлъ-кьой. Въ 11·36 с, като работѣхъ въ общинското управление, усѣтихъ, че масата се раздвижи, а прозорцитѣ и вратитѣ почнаха да трептятъ. Това трая около 2 (?) минути. Земетресението бѣше вълнообразно и не много силно.

Чекендикъ. Въ 10·47 с земетресение отъ ЮИ къмъ СЗ. Стѣнитѣ и таванитѣ се раздрусаха. *[О. У.].*

15*. **Ялъмларъ.** Въ 11·45 с земетресение отъ З къмъ И, придружено отъ подземно бучене. Стѣни и тавани заскърцаха, прозорци задрънкаха, врати се разтвориха и мнозина избѣгаха уплашени изъ къщитѣ. Земетресението трая много малко и бѣ по-слабо отъ онова на октомврий 1908 година. *[Н. У.].*

XXXVII. Османъ-Пазарска околия:

Османъ-Пазаръ. Въ 11·36 с петостепенно вълнообразно земетресение отъ ЮЗ къмъ СИ. Два труса. Трая около 20 секунди. *[Т. П. С.].*

Хасанъ-факи. Въ 11·35 с земетресение, усѣтено отъ мнозина. Посока отъ З къмъ И. *[О. У.].*

XXXVIII. Шуменска околия:

Кабиюкъ. Въ 11·31с силенъ трусъ отъ Ю къмъ С. *[Д. С.].*

Марково. Въ 11·35 с вълнообразно земетресение съ подземно бучене, прилично на шумъ отъ натоварена кола. Всички окачени прѣдмета се люлѣха въ продължение на 10—15 секунди. Земетресението е усѣтено отъ всички. Повръѣди нѣма. *[О. У.].*

Нови-Пазаръ. Въ 11·35 с четиристепенно вълнообразно земетресение отъ СЗ къмъ ЮИ. Трая 3 секунди. *[Т. П. С.].*

Шуменъ. Въ 11·33 с доста силно вълнообразно земетресение отъ ЮИ къмъ СЗ. Трая около 15 секунди. *[Т. П. С.].*

XXXIX. Прѣславска околия:

Върбица. Въ 11·36 с два силни труса. Трая 3—4 секунди. *[Т. П. С.].*

Прѣславъ. Въ 11ʰ35 с земетресение. Трая коло 30 секунди. *[Т. II. С.]*.

Смедово. Въ 11·35 с земетресение. Трая нѣколко секунди. *[Т. II. С.]*.

Твърдица. Въ 11·36 три труса, — два силни и единъ по-слабъ. *[Т. II. С.]*.

XL. Провадийска околия:

Ново-село. Въ 11·30 с четиристепенно вълнообразно земетресение отъ С къмъ Ю. *[Д. С.]*.

Провадия. Въ 11·30 с доста силно земетресение отъ ЮИ къмъ СЗ. Трая около 3 секунди. Поврѣди нѣма. *[Тошевъ]*.

Въ 11·34 с третостепенно вълнообразно земетресение отъ СИ къмъ ЮЗ. Трая 10 секунди. Поврѣди нѣма. *[Т. II. С.]*.

Шарж-кьой. Около 11·15 с земетресение отъ ЮИ къмъ СЗ. *[О. У.]*.

XLI. Добришка околия:

Добричъ. Въ 11·34 с третостепенно вълнообразно земетресение отъ З къмъ И. Два труса: първиятъ трая 5 секунди, вториятъ по-слабъ, се усѣти слѣдъ 3 секунди. Поврѣди нѣма. *[Т. II. С.]*.

Чифутъ-кьой. Въ 11·40 с слабо вълнообразно земетресение отъ С къмъ Ю. Трая 2 секунди. *[Т. II. С.]*.

XLII. Балчишка околия:

Теке. Въ 11·35 с земетресение отъ И къмъ З. Придрънкаха прозорцитѣ и заскърцаха таванитѣ и стѣнитѣ. Усѣтено е отъ мнозина.

Сѫщото е усѣтено и въ селата **Екрене, Чаушъ-кьой** и др. *[О. У.]*.

XLIII. Варненска околия:

Варна. Въ 11·35 с земетресение. *[М. С.]*.

Въ 11·37 с слабо земетресение отъ З къмъ И. Трая отъ 3 до 4 секунди. *[Инжинеръ Ивановъ]*.

Точно въ 11·34·30 с се усѣти силно земетресение. Трая около 10 секунди. *[Б. Желевъ, учитель]*.

15. **Акъ-бунаръ.** (Ямболска околия). Малко слѣдъ труса, който се усѣти около 10·56 с послѣдва новъ трусъ. *[О. У.]*.

Каяджикъ. (Ямб. ок.). Въ 11·28 с слабо земетресение съ едва уловимо подземно бучене. *[Н. У.]*.

Пъндъклий. (Ямб. ок.). Около 11 1/2 с слабъ трусъ, а слѣдъ него още единъ съвсѣмъ слабъ. *[О. У.]*.

Търкмени. (Ямб. ок.). Нѣколко минути слѣдъ труса въ 11 1/2 сутриньта се усѣти новъ, по-слабъ трусъ. *[О. У.]*.

Ямболъ. Въ 11·40 с земетресение. *[Ж. С.]*.

Голѣмъ-монастиръ. (Къзаг. ок.). Около 11·25 с се усѣтиха нѣколко отдѣлни труса, слаби. *[О. У.]*.

Даудъ-беглий. (Къзаг. ок.). Около 11·45 с слабо земетресение отъ З къмъ И. Трая около 10 секунди. *[О. У.]*.

Ессе-беглий. (Къзаг. ок.). Къмъ 11·42 с слабъ трусъ. *[О. У.]*.

Синаплий. (Къзаг. ок.). Около 11·35 с слабъ трусъ. *[О. У.]*.

Талашманлий. (Къзаг. ок.). Около 11·25 с слабо земетресение. *[Н. У.]*.

Анхиало. Въ 11·41 с второстепенъ трусъ. *[Т. П. С.]*.

Карнобатъ. Около 11·42 с слабо земетресение. *[Т. П. С.]*.

Хазбеглий. (Карн. ок.). Около 11·40 с усѣтенъ отъ нѣколцина слабъ трусъ. *[О. У.]*.

Градецъ. (Котл. ок.). Около 11·35 с слабо земетресение. *[О. У.]*.

Горньо-Александрово. (Слив. ок.). Около 11·35 с слабо земетресение. *[О. У.]*.

Есирлий. (Слив. ок.). Трусътъ, който се усѣти около 1 1/2 часа сутриньта, бѣ послѣдванъ отъ други два труса, — първиятъ по-слабъ, а вториятъ доста силенъ. Това често повторение изплаши толкова много жителитѣ, че тѣ изгубиха самообладание и, движейки се изъ улицитѣ очакватъ на всѣка минута нѣкоя страшна катастрофа. *[О. У.]*.

Керменлий. (Слив. ок.). Въ 11·45 с слабо земетресение. *[Т. П. С.]*.

Налбантларе. (Слив. ок.). Около 11·45 с слабо земетресение. *[О. У.]*.

Казанлъкъ. Въ 11·36·30 с силенъ трусъ отъ ЮЮИ къмъ ССЗ. Залюлѣха се висящи прѣдмети, паянтови къщи запукаха и вратитѣ засвърцаха. *[М. С.]*.

Стара-Загора. Около 11·35 с слабо земетресение. *[М. С.]*.

15*. **Бисеръ.** Около 11·35 с трусъ, който трая 15 секунди. *[О. У.].*

Момково. Слѣдъ труса въ 11·30 с е усѣтено отъ нѣкои хора новъ трусъ, много по-слабъ. *[О. У.].*

Търново-семинъ. Около 11·22 с вълнообразенъ трусъ отъ И къмъ З. *[Т. П. С.].*

Виково. Малко слѣдъ първия трусъ, който се усѣти около 11 часа сутринята, послѣдва вторъ по-слабъ, който трая около 10 секунди. *[О. У.].*

Крумово. Около 11·46 с слабо земетресение, прѣдхождано отъ продължително бучене. *[О. У.].*

Любенова-махала. Около 11·55 с слабо земетресение отъ З къмъ И. *[О. У.].*

Попово. Около 11·40 с два слаби труса отъ С къмъ Ю. *[О. У.].*

Сѫдийско-поле. Около 11·40 с слабо земетресение отъ З къмъ И. *[О. У.].*

Тракиецъ. Около 11·40 с усѣтенъ отъ нѣкои слабъ трусъ. *[О. У.].*

Хасково. Въ 11·42 с слабо земетресение отъ СЗ къмъ ЮИ. Трая около 2 секунди. *[Ж. С.].*

София. На 11·42·05 с земетресение показано отъ сеизмоскопа, но не усѣтено. *[М. С.].*

Балванъ. Около 12 часа сутринята слабъ трусъ отъ И къмъ З. *[О. У.].*

Търново. Около 11·39 с второстепенъ трусъ. *[Т. П. С.].*

Златарица. Въ 11·40 с земетресение отъ З къмъ И. *[Н. У.].*

Калтинецъ. Въ 11·42 с много слабъ трусъ отъ С къмъ Ю. *[О. У.].*

Кесарево. Въ 11·42 с слабо земетресение. *[Т. П. С.].*

Лѣсковецъ. Въ 11·42 с силенъ трусъ отъ С къмъ Ю. *[Т. П. С.].*

Цигаково. Около 11·38 с слабъ трусъ отъ Ю къмъ С. *[Н. У.].*

Вурумлий. Въ продължение на 10 минути слѣдъ труса, който се усѣти около 11 часа сутринята, се усѣтиха още два, отъ които се разклатиха маситѣ. *[О. У.].*

Разградъ-гара. Нѣкои твърдятъ, че въ 11·38 с, 11·41 с и 11·42 с усѣтили слаби трусове. *[Т. П. С.].*

15*. **Силистра.** Въ 11·34·54 сеизмоскопътъ показа неусѣтено земетресение. *[М. С.]*.

Османъ-пазаръ. Около 11·41 с слабъ трусъ отъ ЮЗ къмъ СИ. *[Т. П. С.]*.

Шуменъ. Около 11·35 с третостепенъ трусъ. *[Т. П. С.]*.

---

15. **Афтане.** Около пладне земетресение, не усѣтено отъ всички. *[О. У.]*.

Каяджикъ. Около 11 3/4 часа сутриньта едва уловимъ трусъ отъ З къмъ И. *[Н. У.]*.

Ямболъ. Въ 11·45 с земетресение. *[Т. П. С.]*.

Ессе-беглий. Къмъ 11·49 с, 11·50 с и 11·51 с три слаби труса. *[О. У.]*.

Талашманлий. Слабо земетресение. *[Н. У.]*.

Синаплий. Слабъ трусъ. *[О. У.]*.

Лѣсковецъ. Около 11·47 с земетресение. *[Т. П. С.]*.

15. **Иситлий.** Около 1 в усѣтено отъ нѣколцина слабъ трусъ. *[О. У]*.

15. **Силистра.** Въ 1·31·31 в сеизмоскопътъ показа неусѣтено земетресение. *[М. С.]*.

15. **Гаджилово.** Около 2 часа вечерьта се усѣти слабо земетресение. *[О. У.]*.

Иситлий. Около 2 в слабъ трусъ, усѣтенъ само отъ нѣколцина. *[О. У.]*.

Керменлий. Около 2·35 в слабо земетресение. *[Т. П. С.]*.

15. **Айладжикъ.** Къмъ 3 часа вечерьта слабо земетресение *[О. У.]*.

Иситлий. Около 3 часа вечерьта слабъ трусъ, усѣтенъ само отъ нѣколцина. *[О. У.]*.

Комарево. Около 3 часа вечерьта слабо земетресение, усѣтено само отъ нѣколцина. *[О. У.]*.

Кирилово. Около 3 часа вечерьта слабо земетресение, усѣтено отъ мнозина. *[О. У.]*.

15. **Гаджилово.** Около 3·40 в слабъ трусъ отъ И къмъ З. *[Н. У.)*.

Талашманлий. Около 3 1/2 в силно вълнообразно земетресение. *[Н. У.]*.

15*. **Налбантларе.** Между 3 и 4 часа вечерьта се усѣтиха два труса. *[О. У.]*.

Коньово. Между 3 и 4 часа вечерьта се усѣтиха четири слаби труса, отъ които заскърцаха само вратитѣ и таванътъ. *[О. У.]*.

Кортенски-бани. Къмъ $3^1/_2$ в много слабъ трусъ отъ ЮИ къмъ СЗ. *[Т. П. С.]*.

Вурумлий. Около $3^1/_2$ в доста силно земетресение. *[О. У.]*.

15. **Каяджикъ.** Около 3·54 в доста силно земетресение отъ И къмъ З, усѣтено отъ всички. *[Н. У.]*.

Пъндъклий. Въ 4·5 в трусъ съ бучене. Разлюлѣха се слабо зданията *[О. У.]*.

Тюркмени. Слѣдъ 4 часа вечерьта нѣколко слаби труса, усѣтени отъ малцина. *[О. У.]*.

Голѣмъ-манастиръ. Около 4 часа вечерьта не много силно земетресение. *[О. У.]*.

Ессе-беглий. Къмъ 4·10 в не много силенъ трусъ съ слабо подземно бучене. *[О. У.]*.

Каваклий. Въ 4·06 в четиристепенно вълнообразно земетресение отъ СЗ къмъ ЮИ. Трая 15 секунди. *[Т. П. С.]*.

Казанлъкъ. Въ 4·03·30 в сеизмоскопътъ показа земетресение. *[М. С.]*.

Къзълъ-Агачъ. Въ 4·06 в два второстепенни вълнообразни труса отъ З къмъ И. Траяха една секунда. *[Т. П. С.]*.

Ново-село. Къмъ 4 часа вечерьта слабо земетресение. *[О. У.]*.

Омана. Около 4 часа вечерьта слабо земетресение. *[О. У]*.

Жеравна. Въ 4·06 в доста силно земетресение отъ ЮЗ къмъ СИ. *[О. У.]*.

Котелъ. Въ 4·05 в третостепенно вълнообразно земетресение отъ ЮЗ къмъ СИ. *[Д. С.]*.

Медвенъ. Въ 4·10 в слабо земетресение отъ СЗ къмъ ЮИ. *[О. У.]*.

Градецъ. Въ 4·06 в силенъ трусъ съ шумъ. Посока имаше отъ СЗ къмъ ЮИ. Трая една секунда. *[Н. У.]*.

Въ 4·04 в силно земетресение. *[Н. У.]*.

Есирлий. Къмъ 4·10 в слабъ трусъ. *[О. У.]*.

Сливенъ. Въ 4·06 в слабо земетресение. *[М. С.]*.

15°. **Загорци.** Около 4·10 в слабъ трусъ отъ ЮЗ къмъ СИ. Трая 2 секунди. *[О. У.]*.

Източно-сѫдиево. Между 4 и 5 часа вечерьта сж усѣтени отъ много малко хора 3—4 слаби труса. *[О. У.]*.

Кортенски-бани. Около 4·05 в, като четѣхъ самъ въ читалището, усѣтихъ доста силенъ трусъ отъ ЮИ къмъ СЗ. Този трусъ е усѣтенъ и отъ много други хора. *[Козловски, началникъ на Т. П. С.]*.

Питово. Около 4 часа вечерьта земетресение. *[О. У.]*.

София. На 4·12·33 в сеизмоскопътъ показа неусѣтено земетресение. *[М. С.]*.

Ибричево. Около 4 часа вечерьта усѣтенъ отъ малцина слабъ трусъ отъ ЮЗ къмъ СИ. Трая около 10 секунди. *[О. У.]*.

Никюпъ. Около 4 часа вечерьта земетресение отъ ЗСЗ къмъ ИЮИ. Нѣкои прѣдмети се заклатиха и зданието слабо изпука. Усѣтено е отъ малцина. Трая около 10 секунди. *[О. У.]*.

Златарица. Въ 4·10 в доста силно земетресение отъ ЮЗ къмъ СИ. Бѣхъ на горния етажъ на училището, когато зданието започна да се тресе тъй силно, че азъ се уплашихъ. *[Конакчиевъ, учитель]*.

Кесарево. Въ 4·07 в вълнообразно третостепенно земетресение отъ СЗ къмъ ЮИ. Трая 4 секунди. *[Т. П. С.]*.

Лѣсковецъ. Въ 4·06 в силенъ трусъ. *[Т. П. С.]*.

Свищовъ. Къмъ 3·57 в земетресение. *[М. С.]*.

Разградъ. Въ 4·07 в два труса отъ ЮЗ къмъ СИ. Траяха двѣ секунди. *[Т. П. С.]*.

Тутраканъ. Къмъ 4·12 в се усѣтиха два турса не много силни. Посока отъ З къмъ И. Траяха не повече 2—3 секунди. *[Д. С.]*.

Силистра. Въ 4·06·35 в сеизмоскопътъ показва слабо земетресение, усѣтено отъ хора. *[М. С.]*.

Ески-Джумая. Въ 4·07 в слабъ трусъ. *[Т. П. С.]*.

Шуменъ. Въ 4·08 в два кратки вълнообразни труса отъ ЮЗ къмъ СИ. Траяха около 3 секунди. *[Т. П. С.]*.

Прѣславъ. Въ 4·08 в земетресение. *[Т. П. С.]*.

15. **Гюбелъ-курфалий.** Къмъ $4^1/_2$ часа вечерьта се усѣтиха 3—4 слаби труса. *[Н. У.]*.

15*. **Ессе-беглий.** Къмъ 4·21 в слабъ трусъ съ слабо бучене. *[О. У.].*

Дрѣново. Около 4 1/2 в се усѣти слабо земетресение. *[О. У.].*

Къзълъ-Агачъ. Въ 4·17 в много слабо, едва усѣтено земетресение. *[Т. П. С.].*

Синаплий. Около 4·20 в се усѣти земетресение. *[О. У.].*

Сливенъ. Въ 4·18 в слабо земетресение. *[М. С.].*

Виково. Къмъ 4·22 в трусъ. Трая 2 секунди. *[О. У.].*

Кесарево. Около 4·18 в слабо земетресение. *[Т. П. С.].*

Силистра. Въ 4·17·58 в сеизмоскопътъ показва неусѣтено земетресение. *[М. С.].*

15. **Малъкъ-боялъкъ.** Около 5 1/2 часа вечерьта силно земетресение съ подземно бучене, усѣтено отъ всички. Имаше дрънкане на прозорцитѣ. Една кжща се пропука отъ трусоветѣ. *[О. У.].*

Котелъ. Въ 5·15 в третостепенно вълнообразно земетресение отъ ЮЗ къмъ СИ. *[Д. С.].*

Есирлий. Около 5 часа вечерьта слабъ трусъ. *[О. У.].*

Виково. Около 5·30 в трусъ. *[О. У.].*

Загорци. Въ 5·17 в слабъ трусъ отъ ЮЗ къмъ СИ. *[О. У.].*

София. На 5·18·21 в сеизмоскопътъ показва неусѣтено земетресение. *[М. С.].*

Казанлъкъ. На 5·16·20 в сеизмокопътъ показа земетресение. *[М. С.].*

Петроханъ. На 5·17·30 в сеизмоскопътъ показва неусѣтено земетресение отъ З къмъ И. *[М. С.].*

Златарица. Около 5·05 в слабо земетресение. *[Н. У.].*

Силистра. На 5·16·27 в сеизмоскопътъ показа неусѣтено земетресение. *[М. С.].*

Вардунъ. Къмъ 4·45 в (?) слабо земетресение. *[О. У.].*

Карлж-кьой. Около 5 часа вечерьта усѣтено отъ нѣкои селяни слабо земетресение. *[О. У.].*

15. **Гаджилово.** Въ 6·50 в четиристепенно земетресение. *[Н. У.].*

Въ 6·25 в третостепенъ трусъ отъ З къмъ И. *[О. У.].*

Араплий. Къмъ 6·50 в слабо и кратковрѣменно земетресение. *[О. У.].*

Каваклий. Около 7 часа вечерьта четиристепенно вълнообразно земетресение отъ СЗ къмъ ЮИ. Трая 10 секунди. *[Т. П. С.].*

15*. **Къзълъ-Агачъ.** Къмъ 6·40 в кълнообразно земетресение отъ С къмъ Ю, съ силно бучене. Трая 6 секунди. *[Т. П. С.]*.

Ново-село. Къмъ 7 часа вечерьта слабъ трусъ. *[О. У.]*.

Читалово. Въ 6·40 в слабо земетресение. *[О. У.]*.

Градецъ. Къмъ 6 часа вечерьта слабъ трусъ, усѣтенъ отъ мнозина. *[Н. У.]*.

Есе-беглий. Около $7\frac{1}{2}$ в силно подземно бучене безъ трусъ. *[О. У.]*.

15. **Сейменъ.** Между 4 и 8 часа вечерьта се усѣтиха нѣколко слаби труса. *[О. У.]*.

15. **Сейменъ.** Около 8 часа вечерьта четиристепенно земетресение. *[О. У.]*.

15. **Еспрлий.** Около 10·10 в слабъ трусъ. *[О. У.]*.

Пждарево. Около 10 часа вечерьта земетресение съ подземно бучене. *[О. У.]*.

Градецъ. Около 9·55 в единъ трусъ. *[Н. У.]*.

15. **Керменлий.** Отъ 7 до 11 часа вечерьта се усѣщаха, прѣзъ всѣки половинъ часъ, слаби трусове. *[Т. П. С.]*.

15. **Медвенъ.** Около 11 часа вечерьта слабъ трусъ отъ С къмъ Ю. *[О. У.]*.

Градецъ. Около $11\frac{1}{2}$ часа се усѣти земетресение. *[О. У.]*.

Керменлий. Въ 11·16 в силенъ трусъ, който изплаши жителитѣ. *[Т. П. С.]*.

Сѫдийско-поле. Около 11·30 в подземенъ тътнежъ, подобенъ на далечна гръмотевица, послѣдванъ отъ слабо земетресение. Посока не схванатa. *[О. У.]*.

Валванъ. Около 12 часа вечерьта земетресение, отъ което се пробудиха мнозина. *[О. У.]*.

15. Слѣдъ силнитѣ трусове, които били усѣтени около $11\frac{1}{2}$ часа сутриньта, усѣтени сѫ още въ:

Акъ-бунаръ. Два труса до вечерьта. *[О. У.]*.

Вотьово. Прѣзъ деня и на вечерьта 5—6 труса по-слаби. *[О. У.]*.

Гидикляй. До полунощь нѣколко труса. *[О. У.]*.

Гюбелъ-курфалий. Подиръ 20—30 минути отъ първия трусъ, се усѣтиха единъ слѣдъ други 5—6 слаби труса, а до полунощь още 5—6, отъ които единъ бѣ по-силенъ. *[Н. У.]*.

Даудъ-беглий. До вечерьта се усѣтиха още нѣколко съвсѣмъ слаби труса. *[О. У.]*.

Малъкъ-монастиръ. Нѣколко слаби труса. *[О. У.]*.

Гавраилово. До вечерьта четири слаби труса. *[О. У.]*.

Скобелево. Множество трусове, които, макаръ и слаби, поставиха въ тревога цѣлото население. *[О. У.]*.

Струпецъ. До вечерьта нѣколко слаби труса. *[О. У.]*.

Чаирлий. Прѣзъ деньтъ нѣколко труса. *[О. У.]*.

Черганово. Множество слаби трусове, придружени отъ слабо бучене. По нѣкога се чуваха подземни бучения, безъ да има трусъ. *[Н. У.]*.

Търново. (Харманлийска околия). Нѣколко пъти слабо земетресение. *[О. У.]*.

Кортенъ. Усѣтени отъ малцина 2—3 слаби труса. *[О. У.]*.

Пъндъклий. Прѣзъ нощьта нѣколко слаби труса, усѣтени само отъ будните и леко спящи хора. *[О. У.]*.

16. **Мансарлий.** Въ 12·07 с силенъ трусъ, прѣдхожданъ отъ подземно бучене. *[О. У.]*.

Айладжикъ. Скоро слѣдъ полунощь, усѣтено отъ малцина земетресение. *[О. У.]*.

Козлуджа. Къмъ 12·05 с четиристепенъ трусъ, придруженъ отъ силно подземно бучене, прилично на тътнежъ отъ далечна гърмотевица. *[Н. У.]*.

Иситлий. Около 12·05 с усѣтено отъ нѣколцина слабо земетресение. *[О. У.]*.

Хасъ-беглий. Около 12½ часа нощьта доста силно земетресение отъ С къмъ Ю. Много хора се разбудиха и кучетата изъ цѣлото село се разлаяха. Трая 3—4 секунди. *[О. У.]*.

Нейково. Около 12·05 с доста силно земетресение отъ С къмъ Ю. Трая 2 секунди. *[Свещеникъ Цукевъ]*.

Налбантларе. Около 12½ с силно земетресение. *[О. У.]*.

Каяла-дере. Около 12½ часа нощьта подземно бучене, прилично на далеченъ топовенъ гърмежъ. *[О. У.]*.

Костелъ. Между 12½ и 1 часа нощьта се усѣти не много силно земетресение. *[О. У.]*.

16. **Калтинецъ.** Около 12·40 с петь кратки труса отъ И къмъ З, които траяха около една минута. Имаше силно раздвижване на прѣдмети. *[О. У.]*.

Каяджикъ. Около 1 часа нощьта усѣтено почти отъ всички земетресение съ слабо бучене. *[Н. У.]*.

16*. **Араплий.** Около 1 часа нощьта се усѣти земетресение. *[О. У.].*

Гаджилово. Около 1 часа нощьта силно бучене. *[О. У.].*

Каваклий. Въ 1·10 с четиристепенно вълнообразно земетресение отъ СЗ къмъ ЮИ, придружено отъ силно тѫпо бучене. Трая 15 секунди. *[Т. П. С.].*

Къзълъ-агачъ. Въ 1·20 с четиристепенно вълнообразно земетресенне отъ С къмъ Ю. Трая 5 секунди. Казватъ, че имало и други двѣ по-слаби земетресения. *[Т. П. С.].*

Синаплий. Въ 1·30 с третостепенно земетресение. Дървенията ми кревать, на който спѣхъ, се раздруса и азъ се разбудихъ. Усѣтено отъ всички. *[Ст. Томовъ].*

Талашманлий. Около 1·10 с силно земетресение отъ СИ къмъ ЮЗ. Кѫщитѣ изпукаха и се разлюлѣха. Трая 8—10 секунди. *[С. Кунев].*

Месемврия. Около 1 часа нощьта усѣтено слабо земетресение отъ ЮЗ къмъ СИ. *[О. У.].*

Градецъ. Въ 1·10 с доста силенъ трусъ. *[Н. У.].*

Иситлии. Между 1 и $1^1/_2$ часа нощьта земетресение отъ ЮЗ къмъ СИ. Усѣтено отъ всички селяни. Трая близо една минута. *[О. У.].*

Нейково. Около $1^1/_2$ часа нощьта слабо земетресение отъ С къмъ Ю. *[Свещеникъ Цукевъ].*

Керменлий. Около 1·05 с силенъ трусъ. *[Т. П. С.].*

Сливенъ. Около 1·15 с шестостепенно земетресение. *[М. С.].*

Виково. Около 1 часа нощьта, въ продължение на 10 минути, имаше двѣ земетресения. *[О. У.].*

Кортенски-бани. Около $1^1/_2$ с третостепенно вълнообразно земетресение. Единъ трусъ. *[Т. П. С.].*

Нова-Загора. Около $1^1/_2$ с. доста силенъ вълнообразенъ трусъ. *[Т. П. С.].*

Стоилъ-войвода. Въ 1·15 с земетресение. *[О. У.].*

София. На 1·17·23 с сеизмоскопътъ показва неусѣтено земетресение. *[М. С.].*

Петрохань. Около 1·20 с сеизмоскопътъ показва неусѣтено земетресение. *[М. С.].*

Силистра. На 1·16·05 с сеизмоскопътъ показва неусѣтено земетресение. *[М. С.].*

16*. **Попово.** Около 1·25 с вълнообразно земетресение отъ И къмъ З. Единъ трусъ. Трая 3—4 секунди. *[Т. П. С.]*.

Вардунъ. Около 1 часа нощьта земетресение. Двуетажното здание, въ което спѣхме, се раздруса, вслѣдствие на което се събудихме. *[Главенъ учитель.]*.

Ески-Джумая. Около 1·27 с слабо земетресение отъ СЗ къмъ ЮИ. *[Т. П. С.]*.

16. **Синаплий.** Около 2 часа нощьта усѣтено отъ всички земетресение. *[О. У.]*.

Градецъ. Около 2·07 с трусъ. *[Н. У.]*.

Есирлий. Около 2·15 с трусъ. *[О. У.]*.

Керменлий. Около 2·20 с доста силно земетресение. *[Т. П. С.]*.

Сливенъ. Около 2·15 с силно земетресение. *[М. С.]*.

Казанлъкъ. На 2·12·15 с сеизмоскопътъ показва неусѣтено земетресение. *[М. С.]*.

Кортенски-бани. Около 2·20 с доста силенъ трусъ. *[Т. П. С.]*.

Нова-Загора. Около 2·20 с слабо земетресение. *[Т. П. С.]*.

Оборище. Около 2 часа нощьта трусъ. *[О. У.]*.

Стоилъ-войвода. Около 2 часа нощьта много слабо земетресение. *[О. У.]*.

Българска-поляна. Около $2^1/_2$ часа нощьта земетресение, отъ което придрънкаха прозорцитѣ и се раздрусаха зданията. *[О. У.]*.

Петрохаинъ. На 2·15·37 с сеизмоскопътъ показа неусѣтено земетресение. *[М. С.]*.

Силистра. На 2·12·44 с сеимоскопътъ показва неусѣтено земетресение. *[М. С.]*.

Посабина. Около 2 часа нощьта слабо, но доста продължително земетресение, усѣтено почти отъ всички жители. *[О. У.]*.

16. **Керменлий.** Около 2·25 с новъ трусъ. *[Т. П. С.]*.

16. **Есирлий.** Около 4 часа сутриньта трусъ. *[О. У.]*.

Керменлий. Около 4·05 с трусъ. *[Т. П. С.]*.

Анхиоло. Около 4 часа сутриньта усѣтени отъ нѣколцина два слаби труса. *[К. Копановъ]*.

Читалово. Около 4 часа сутриньта слабъ трусъ. *[О. У.]*.

Сидийско-поле. Около 3·50 с не много силно земетресение. *[О. У.]*.

16. **Хасъ-беглий.** Къмъ 5 часа сутринъта усѣтено отъ малцина съвсѣмъ слабо земетресение. *[О. У.]*

Есирлий. Около 5 часа сутринъта трусъ. *[О. У.]*.

Керменлий. Около 5·07 с силенъ трусъ. *[Т. П. С.]*.

Виково. Около 5 часа сутринъта земетресение. *[О. У.]*.

Нова-Загора. Къмъ 5 часа сутринъта слабо земетресение. *[Т. П. С.]*.

16. **Талашманлий.** Къмъ 6 часа сутринъта слабо земетресение отъ СИ къмъ ЮЗ. *[Н. У.]*.

16. **Керменлий.** Около 6·28 с новъ трусъ. Жителитѣ, събрани на групи въ плѣвници и паянтови здания, прѣкараха нощьта въ най-голѣмо безспокойствие отъ честото повтаряне на трусоветѣ. *[Т. П. С.]*.

16. **Маисарлий.** Около 7 часа сутринъта трусъ съ бучене. *[О. У.]*.

16. **Акъ-бунаръ.** Прѣзъ нощьта три силни труса, отъ които придрънкаха прозорцитѣ. *[Н. У.]*.

Вотьово. Усѣтиха се нѣколко труса, съвършенно слаби. *[О. У.]*.

Войника. Прѣзъ нощьта слаби трусове съ едва усѣтено подземно бучене. *[О. У.]*.

Гидиклий. Прѣзъ нощьта се усѣтиха нѣколко слаби труса. *[О. У.]*.

Гюбелъ-курфанлий. Прѣзъ нощьта се усѣтиха 5—6 труса, отъ които само единъ по-силенъ. *(О. У.)*.

Дерменъ-кьой. Прѣзъ нощьта усѣтени отъ мнозина нѣколко слаби труса. *(О. У.)*.

Мусукоджалий. Прѣзъ нощьта усѣтени отъ мнозина нѣколко слаби труса. *(О. У.)*.

Хамзоренъ. Цѣла нощь силно непрѣкъснато бучене. *(О. У.)*.

Бургуджи-кьой. Прѣзъ нощьта слабо земетресение. *(О. У.)*.

Вакъвъ. Прѣзъ нощьта се усѣти на нѣколко пъти слабо земетресение. *(О. У.)*.

Голѣмъ-боялъкъ. Прѣзъ нощьта земетресение. *(О. У.)*.

Даудъ-бегли. Прѣзъ нощьта нѣколко слаби труса. *(О. У.)*.

Оиана. Прѣзъ нощьта нѣколко труса, отъ които нѣкои по-силни и придружени отъ бучене. *(О. У.)*.

16*. **Попово.** Прѣзъ нощьта имаше на два пѫти земетресение, усѣтено отъ малцина. *[О. У.]*.

Стефанъ-караджово. Прѣзъ нощьта земетресение. *[О. У.]*.

Шабанъ-кърж. Прѣзъ нощьта земетресение. *[О. У.]*.

Скобелево. Прѣзъ нощьта силни подземни бучения и трусове не оставиха хората да заспятъ. *[О. У.]*.

Източно-сѫднево. Прѣзъ нощьта усѣтени отъ нѣкои два слаби труса. *[О. У.]*.

Кортенъ. Прѣзъ нощьта на 2—3 пѫти много слабо земетресение. *[О. У.]*.

Вурумлий. Прѣзъ нощьта доста силно земетресение. *[О. У.]*.

16. **Дерменъ-кьой.** Около 9 часа сутриньта доста силенъ трусъ отъ СЗ къмъ ЮИ. *[О. У.]*.

16. **Дерменъ-кьой.** Около 9·10 с новъ трусъ. *[О. У.]*.

16. **Дерменъ-кьой.** Около 9·20 с пакъ се усѣти доста силенъ трусъ отъ СЗ къмъ ЮИ, придруженъ съ слабо подземно бучене. Имаше силно дрънкане на прозорци, тропане на врати, скърцане на стѣни, но повръди не станаха. *[О. У.]*.

16. **Сливенъ.** Около 12 часа, пладне слабо земетресение. *[О. У.]*.

16. **Сливенъ.** Около 1·30 в слабо земетресение. *[М. С.]*.

Козлуджа. Въ 1·50 в много слабъ трусъ отъ Ю къмъ С, усѣтенъ отъ малцина, придруженъ отъ силно бучене, усѣтено отъ всички. *[Н. У.]*.

16. **Градецъ.** Около 3·05 в, когато бѣхъ въ класъ при ученицитѣ, усѣти се доста силно земетресение. Въ сѫщото врѣме и въ другитѣ класове ученицитѣ се развикаха. Това земетресение имаше посока отъ СЗ къмъ ЮИ. Усѣтили го и други хора. То трая около 1—2 секунди. *[Д. Ганчевъ, учитель]*.

Сливенъ. Около 3·02 в третостепенно земетресение. *[М. С.]*.

Казанлъкъ. На 3·01·10 в сеизмоскопътъ показа неусѣтено земетресение. *[М. С.]*.

Кортенски-бани. Около 3·12 в слабъ трусъ, отъ който дъсченията таванъ на станционното помѣщение изпращя слабо. Отъ разпитъ узнахъ, че само единъ е усѣтилъ този трусъ. *[Т. П. С.]*.

16*. **Петрохань.** На 3·03·40 в сеизмоскопътъ показа неусѣтено земетресение. *[М. С.]*.

Лѣсковецъ. Около 3·02 в силни трусове. *[Т. П. С.]*.

Силистра. На 3·02·57 в сеизмоскопътъ показа неусѣтено земетресение. *(М. С.)*.

16. **Каяджикъ.** Около 6·35 в усѣтени отъ нѣколцина, въ продължение на 4—5 минути, два труса. *[Н. У.]*.

16. **Сливенъ.** Около 8·31 в слабо земетресение. *[М. С.]*.

16. **Дрѣново.** (Казълъ-агашка околия). Около 12 часа вечерьта слабъ трусъ съ слабо бучене. *[О. У.]*.

16. **Крумово.** Усѣтиха се нѣколко слаби труса. *[О. У.]*.

Ямболъ. На всѣки 10—15 минути се повтарятъ кратки вълнообразни трусове отъ втора до четвърта степень, съ подземни бучения и посока отъ ЮЗ къмъ СИ. Усѣщатъ се и вертикални трусове. Споредъ полученитѣ свѣдѣния, най-силни трусове били усѣтени на СЗ отъ Ямболъ, на разстояние на 7—8 км. *[Т. П. С.]*.

Керменлий. До вечерьта се усѣтиха нѣколко труса. *[Т. П. С.]*.

Налбантларе. Прѣзъ деньтъ и до вечерьта нѣколко труса. *[О. У.]*.

Скобелево. Прѣзъ деньтъ имаше трусове и бучения, но не бѣ възможно да се бѣлѣжатъ всичкитѣ. *[О. У.]*.

17. **Афтане.** Около 3 часа сутриньта земетресение съ подземно бучене. *[О. У.]*.

17. **Каяджикъ.** Между 4 и 4½ часа сутриньта нѣкои сж усѣтили два слаби труса. *[Н. У.]*.

Сливенъ. Около 4·15 с третостепенно земетресение. *[М. С.]*.

17. **Войника.** Нощесъ слаби трусове съ слаби подземни бучения. *[О. У.]*.

Ямболъ. Прѣзъ нощьта нѣколко слаби труса отъ С къмъ Ю. Населението е по-спокойно, но имаше и тази нощь да нощуватъ по площадитѣ. *[Т. П. С.]*.

Керменлий. Нощесъ земетресение. *[Т. П. С.]*.

Налбантларе. Нощесъ нѣколко труса. *[О. У.]*.

Скобелово. Прѣзъ нощьта слаби трусове. *[О. У.]*.

17. **Керменлий.** Около 9·26 с силенъ трусъ. *[Т. П. С.]*.

17. **Афтане.** Къмъ 12·10 в земетресение усѣтено отъ малцина, които живѣятъ въ по-високи кжщи. *[О. У.]*.

17. **Налбантларе.** Около 4 часа вечерьта слабо земетресение. *[О. У.]*.

17. **Ямболъ.** Прѣзъ деньтъ имаше два труса отъ четвърта степень. Лъжливи слухове, че около 4—5 часа ще има голѣма катастрофа накарака всички да напуснатъ кжщитѣ си и да се събератъ по площадитѣ. *[Т. П. С.]*.

Сливенъ. Прѣзъ деньтъ имаше нѣколко слаби труса. *[М. С.]*.

17. **Градецъ.** Около 12 часа вечерьта третостепенно земетресение отъ СЗ къмъ ЮИ. Като стояхъ правъ срѣдъ стаята, усѣтихъ, че стѣнитѣ се разлюлѣха. Трая около една секунда. *[Н. У.]*.

Керменлий. Около 11·40 в земетресение. *[Т. П. С.]*.

17. **Източно-сѫдиево.** Късно вечерьта е усѣтено отъ нѣкои слабо подземно бучене и два слаби труса. *[О. У.]*.

18. **Каяджикъ.** Около 12½ часа нощьта слабъ трусъ съ бучене. *[Н. У.]*.

Ямболъ. Въ 12·10 с петостепененъ вълнообразенъ трусъ отъ Ю къмъ С, прѣдхожданъ и послѣдванъ отъ подземно бучене. Трая около 10—15 секунди. *[Т. П. С.]*.

Къзълъ-агачъ. Около 12·10 с земетресение. *[Т. П. С.]*.

Около 12·07 с второстепенно вълнообразно земетресение отъ С къмъ Ю, съ бучене. Трая 3 секунди. *[Д. С.]*.

18*. **Керменлий.** Около 12·15 с силенъ трусъ. *[Т. П. С.]*.

Налбантларе. Около 12½ с силно земетресение. *[О. У.]*.

Сливенъ. Около 12½ с единъ трусъ. *[М. С.]*.

18. **Сливенъ.** Около 2½ с слабъ трусъ. *[М. С.]*.

18. **Къзълъ-агачъ.** Около 3 часа сутринята земетресение. *[Т. П. С.]*.

18. **Къзълъ-агачъ.** Около 4·17 с много слабо земетресение С къмъ Ю. *[Д. С.]*.

Каяджикъ. Около 4½ часа сутринята слабъ трусъ съ бучене. *[Н. У.]*.

Търново. Около 4½ с второстепенъ трусъ. *[М. С.]*.

18. **Керменлий.** Около 5 часа сутринята силенъ трусъ. Много отъ жителитѣ на гарата се прѣнесоха въ вагонитѣ да живѣятъ. Днесъ нѣкои сѣмейства напущатъ Керменлий. *[Т. П. С.]*.

Налбантларе. Около 5 часа сутринята слабо земетресение. *[О У.]*.

18. **Афтане.** Около $6^1/_2$ часа сутринъта усѣтено отъ малцина слабо земетресение. *[О. У.]*.

Ямболъ. Около 6·35 с нетостепенно вълнообразно земетресение отъ Ю къмъ С, прѣхождано и послѣдвано отъ подземно бучене. Трая около 10—15 секунди. *[Т. П. С.]*.

Градецъ. Около 6·20 с третостепенно земетресение отъ СЗ къмъ ЮИ. Трая една секунда. *[Н. У.]*.

Сливенъ. Около 6·33 с трусъ. *[М. С.]*.

Силистра. На 6·36·26 с сеизмоскопътъ показа неусѣтено земетресение. *[М. С.]*.

18. **Гюбелъ-курфалий.** Около 7 часа сутринъта се усѣти единъ единъ трусъ, който трая около 10 секунди, но не направи никакви повреди. *[О. У.]*.

Къзълъ-агачъ. Около 7 часа сутринъта второстепенно земетресение отъ С къмъ Ю. Трая три секунди. *[Д. С.]*.

18. **Търново.** Около 9·55 с второстепенно земетресение. *[М. С.]*

18. **Търново.** Около 9·57 с второстепенно земетресение. *[М. С.]*.

18. **Войникъ.** Прѣзъ нощьта слаби трусове съ едва усѣтено подземно бучене. *[О. У]*.

Ямболъ. Освѣнъ двата силни труса, прѣзъ нощьта се усѣтиха още други, по-слаби. *[Т. П. С.]*.

Скобелево. Прѣзъ нощьта и деньтъ слаби трусове съ подземни бучения. *[О. У.]*.

Градецъ. Късно вечерьта не много силно земетресение. *[О. У.]*.

19. **Керменлий.** Въ 12·5 с силенъ трусъ. *[Т. П. С.]*.

Каяджикъ. Къмъ полунощь слабъ трусъ съ бучене. *[Н. У.]*.

Къзълъ-агачъ. Слѣдъ полунощь три доста силни труса. *[Д. С.]*.

19. **Доруклий.** Около 3 часа сутринъта слабо земетресение. *[О. У.]*.

19. **Керменлий.** Около 4·30 с доста силенъ трусъ. *[Т. П. С.]*.

19. **Войника.** Прѣзъ нощьта слаби трусове съ една доловимо подземно бучене. *[О. У.]*.

19. **Ямболъ.** Около 8·45 с третостепенно вълнообразно земетресение отъ ЮЗ къмъ СИ. Трая 10 секунди. *[Т. П. С.]*.

Керменлий. Около 8·48 с се усѣти доста силенъ трусъ. *[Т. П. С.]*.

Каяджикъ. На 8·48·25 с сеизмоскопътъ показа неусѣтено земетресение. *[М. С.]*.

19. **Налбантларе.** Около 10 часа сутриньта слабъ трусъ. *[О. У.].*

19. **Чифутъ-кьой.** Около 11·39 с имаше вълнообразно земетресение, прѣдхождано отъ силно бучене. Трая двѣ секунди. Посока отъ С къмъ Ю. *[Т. П. С.].*

19. **Налбантларе.** Около 4½ часа вечерьта слабъ трусъ. *[О. У.].*

19. **Голѣмъ-монастиръ.** Около 9 часа вечерьта се усѣти слабо земетресение съ силно подземно бучене, което трая около 10 секунди.

19. **Керменлий.** Около 10·15 в се усѣти не много силенъ трусъ. *[Т. П. С.].*

Налбантларе. Около 10 часа вечерьта доста силенъ трусъ, който разклати сградитѣ. *[О. У.].*

Стара-Загора. Около 9·55 в доста силенъ вертикаленъ трусъ. Слѣдъ нѣколко секунди още два по-силни труса, които изплашиха домашнитѣ ми. *[Ив. Думниковъ].*

19. **Сливенъ.** Усѣщаха се слаби трусове. *[М. С.].*

20. **Каяджикъ.** Къмъ полунощь трусове съ бучене. *[Н. У.].*

Градецъ. Къмъ полунощь земетресение. *[Д. С.].*

20. **Аранлий.** Около 3·40 с силно подземно бучене, прилично на шумъ отъ минаваща по мостъ кола, отъ което се разбудиха мнозина селяни. Трусове не се усѣтиха. Бученето имаше посока отъ СЗ къмъ ЮИ. *[О. У.].*

20. **Ямболъ.** Прѣзъ нощьта усѣтени два-три слаби труса съ бучене. *[Т. П. С.].*

20. **Сливенъ.** Нощесъ нѣколко слаби труса. *[М. С.].*

20. **Доуруклий.** Рано сутриньта слабо земетресение. *[О. У.].*

20. **Налбантларе.** Около 6½ часа сутриньта слабъ трусъ. *[О. У.].*

21. **Каяджикъ.** Къмъ полунощь трусове съ бучене. *[Н. У.].*

21. **Ямболъ.** Прѣзъ нощьта се усѣтиха 4—5 слаби труса. *[Т. П. С.].*

Керменлий. Прѣзъ нощьта се усѣтиха три слаби труса. *[Т. П. С.].*

21. **Налбантларе.** Между 2 и 4 часа сутриньта се усѣтиха два труса. *[О. У.].*

21. **Ямболъ.** Около 4·02 с четиристепенно вълнообразно земетресение отъ Ю къмъ С, прѣдхождано и послѣдвано отъ подземно бучене. *[Т. П. С.].*

21.* **Керменлий.** Около $4^1/_2$ с силенъ трусъ. *[Т. П. С.].*

Сливенъ. Около 4·48 с петостепенно земетресение съ подземно бучене. *[М. С.].*

21. **Сливенъ.** Около 4·59 с четиристепенно земетресение. *[М. С.].*

21. **Сливенъ.** Около 5·27 с третостепенно земетресение. *[М. С.].*

21. **Ямболъ.** Около 7·53 с четиристепенно вълнообразно земетресение отъ Ю къмъ С, предходено и последувано отъ подземно бучене. *[Т. П. С.].*

21. **Градецъ.** Около 11:20 с силенъ трусъ. Едно шише отъ лампа падна и станционниятъ часовникъ спрѣ. *[Т. П. С.].*

21. **Ямболъ.** Около 4·20 в четиристепененъ трусъ отъ Ю къмъ С, съ бучене. Трая 7—8 секунди. *[Т. П. С.].*

21. **Сливенъ.** Презъ деньтъ нѣколко слаби трусове. *[М. С.].*

22. **Градецъ.** Около $1^1/_2$ с слабо земетресение, което трая 4 секунди. *[О. У.].*

22. **Налбантларе.** Въ $6^1/_2$ с слабъ трусъ. *[О. У.].*

22. **Ямболъ.** Нощесъ нѣколко слаби труса съ бучене.

Сутриньта отъ 10·23 до 10·34 три четиристепенни вълнообразни труса отъ Ю къмъ С, съ бучения. Траяха по 10 секунди. *[Т. П. С.].*

22. **Налбантларе.** Около 12 часа сутриньта единъ трусъ. *[О. У.].*

22. **Сливенъ.** Нощесъ слабо земетресение.

Около 10 часа вечерьта два слаби труса. *[М. С.].*

Каяджикъ. Къмъ 11 часа вечерьта доста силенъ трусъ съ бучене. Хората се разбудиха, а кучетата безспокойно залаяха. *[Н. У.].*

Керменлий. Усѣтиха се нѣколко слаби труса. *[Т. П. С.].*

23. **Каяджикъ.** Следъ полунощь слабъ трусъ съ слабо бучене. *[Н. У.].*

Керменлий. Нощесъ едва усѣтени трусове. Населението успокоено се прибира въ кжщитѣ си. *[Т. П. С.].*

23. **Каяджикъ.** Къмъ 6 часа сутриньта слабъ трусъ съ слабо бучене. *[Н. У.].*

23. **Налбантларе.** Въ 11·55 с силенъ трусъ, отъ който се раздвижиха сградитѣ. *[О. У.].*

Сливенъ. Въ 11·44 с третостепенно земетресение. *[М. С.].*

23. **Ямболъ.** Въ 8·20 в четиристепенно вълнообразно земетресение отъ С къмъ Ю. Трая около 5 секунди. *[Т. П. С.]*.

24. **Каяджикъ.** Къмъ 12 1/2 часа сутринята трусъ съ слабо бучене. *[Н. У.]*.

Сливенъ. Около 12·35 с четиристепенно земетресение. *[М. С.]*.

24. **Налбантларе.** Около 1 часа сутринята слабъ трусъ. *[О. У.]*.

24. **Налбантларе.** Около 1·40 с силенъ трусъ, отъ който се раздвижиха сградитѣ. *[О. У.]*.

24. **Ямболъ.** Около 4 часа сутринята третостепенно вълнообразно земетресение отъ С къмъ Ю, съ подземно бучене. Трая близо една минута. Прѣзъ деньтъ пакъ имаше нѣколко слаби труса, не усѣтени отъ тѣзи, които сж били въ движение. *[Т. П. С.]*.

24. **Каяджикъ.** Къмъ 6 часа сутринята земетресение. *[Н. У.]*.

24. **Налбантларе.** Около 2 часа вечерята слабъ трусъ. *[О. У.]*.

24. **Керменлий.** Въ 8·40 в три труса единъ слѣдъ други, доста силни. Нѣкои сѣмейства напустнаха къщитѣ си. *[Т. П. С.]*.

Налбантларе. Въ 8·40 в силенъ трусъ, отъ който се разклатиха сградитѣ. *[О. У.]*.

Сливенъ. Около 8 1/2 в четиристепенно земетресение. *[М. С.]*.

24. **Сливенъ.** Около 9·44 в пакъ се усѣти трусъ.

Отъ свѣдѣнията на пътници, въ селата **Артаклларе, Турсунли, Глуфишево, Чакоба** и др., нощесъ е имало доста силно земетресение отъ 7—8 труса, придружени отъ силно подземно бучене. *[М. С.]*.

24. **Каяджикъ.** Около 11 3/4 часа вечерята слабъ трусъ съ продължително бучене. *[Н. У.]*.

25. **Ямболъ.** Нощесъ имаше 7—8 труса отъ трета до четвърта степень съ бучене. Всѣки единъ трая отъ 5 до 8 секунди. *[Т. П. С.]*.

Налбантларе. Нощесъ 4—5 слаби труса. *[О. У.]*.

25. **Сливенъ.** Около 10·40 с третостепенно земетресение. *[М. С.]*.

25. **Сливенъ.** Около 11·39 с четиристепенно земетресение. *[М. С.]*.

25*. **Налбантларе.** Около 11½ часа сутринъта слабо земетресение. *[О. У.]*,

25. **Налбантларе.** Около 8·20 в силенъ трусъ. *[О. У.]*

25. **Каяджикъ.** Около 11·15 в продължително бучене. *[Н. У.]*.

26. **Керменлий.** Около 1·05 с се усѣти силенъ трусъ. *[Т. П. С.]*

Налбантларе. Около 1 часа сутринъта доста силенъ трусъ, който разлюти страдитѣ. *[О. У.]*.

26. **Каяджикъ.** Около 3·20 с едва уловимъ трусъ съ продължително бучене. *[Н. У.]*.

Налбантларе. Около 3½ часа сутринъта подземно бучене. *[О. У.]*.

Сливенъ. Около 3·30 с земетресение. *[М. С.]*.

26. **Керменлий.** Прѣзъ нощьта нѣколко слаби труса. *[Т. П. С.]*.

27. **Силистра.** На 6·37 с второстепенно вълнообразно земетресение, неусѣтено отъ кора. *[М. С.]*.

27. **Сливенъ.** Усѣщатъ се слаби трусове. *[М. С.]*.

28. **Сливенъ.** Нощесъ два съвършенно слаби труса. *[М. С.]*.

Азапъ-кьой. Отъ 16 до 26 февруарий трусоветѣ все продължаваха, но все по-слаби и придружени отъ подземни бучения. По нѣкога се усѣщаше само бучене безъ да има трусъ. Населението е въ безпокойствие. *[О. У.]*.

Акъ-бунаръ. Отъ 16 до 26 февруарий се усѣщаха слаби трусове и то повече прѣзъ нощитѣ. *[Н. У.]*.

Арнаутъ-кьой. Отъ 16 до 28 февруарий все се усѣщаха слаби трусове. *[О. У.]*.

Бояджикъ. Отъ 16 до 25 февруарий земетресенията все се усѣщаха, но по-слабо. *[О. У.]*.

Гидиклий. Отъ 16 до 20 февруарий се усѣщаха постоянно слаби земетресения, особенно сутринь къмъ 6½ часътъ, а прѣзъ всѣка вечерь, отъ 2 до 4 часътъ, се усѣщаха подземни бучения, които се повтаряха на всѣки 5 или 10 минути. Бученията идѣха отъ С, а по нѣкога отъ СЗ. *[О. У.]*.

Дермень-кьой. Отъ 16 до 23 феруарий почти всѣки день слаби трусове, отъ които никакви повреди нѣма. *[О. У.]*.

Емирлий. Отъ 16 до 24 февруарий земетресенията все се усѣщаха, но слабо. *[О. У.]*.

Кукорево. Отъ 16 до 23 февруарий се усѣщаха много слаби трусове. *[О. У.]*.

Саманларе. Отъ 16 до 21 февруарий се усѣщаха слаби земетресения. *[О. У.]*.

Сеймень. Отъ 16 до 21 февруарий нощно врѣме, между 1 и 3 часътъ, имаше земетресения. *[О. У.]*.

Тюркменъ. Отъ 16 до 23 февруарий се усѣщаха отъ малцина, най-внимателни хора, отъ врѣме на врѣме слаби трусове. *[О. У.]*.

Ханово. Отъ 16 до 20 февруарий се усѣщаха слаби трусове. *[О. У.]*.

Вей-кьой. Отъ 16 до 24 февруарий всѣка нощь се усѣщаха, отъ по-внимателнитѣ хора, трусове безъ бучения, отъ които 2—3 доста силни, а останалитѣ слаби. *[О. У.]*.

Ессе-еглий. Отъ 16 до 28 февруарий всѣка вечерь се усѣщаха слаби земетресения. *[О. У.]*.

Къзълъ-агачъ. Постоянно се повтарятъ слаби трусове, особенно отъ 12 часътъ вечерьта до 12 часътъ сутриньта. Въ селата **Голѣмъ-мънастиръ** и **Малки-мънастиръ** се чувать чести бучения безъ трусове. *[Д. С.]*.

Мокренъ. Отъ 16 до 19 февруарий се усѣщаха слаби трусове съ подземни бучения. *[О. У.]*.

Глуфишево. Отъ 16 до 19 февруарий, прѣзъ всѣки 15—20 минути или часъ, се усѣщаха слаби трусове. Населението е уплашено и е напуснало кжщитѣ си; по нѣколко сѣмейства заедно нощуватъ въ прости и сламени обори и плѣвници. *[О. У.]*.

Драгоданово. Отъ 16 до 25 февруарий почти всѣки день и нощь се повтарятъ слаби трусове, усѣщани отъ хора, които стоятъ на едно мѣсто. На 25 февруарий се усѣтиха нѣколко труса единъ слѣдъ други, отъ които единъ бѣ доста силенъ и се усѣти почти отъ всички, които не сж били въ движение. *[О. У.]*.

Есирлий. Отъ 16 до 19 февруарий все се повтарятъ слаби трусове. *[О. У.]*.

Каваклий. Отъ 16 до 28 февруарий сж усѣтени повече отъ 50 земетресения и подземни бучения. *[О. У.]*.

Чанрлий. Отъ 15 до 28 февруарий се усѣтиха много трусове. *[О. У.]*.

Младово. Отъ 16 до 25 се усѣщатъ всѣки день и всѣка нощь по двѣ-три земетресения. *[О. У.]*.

Омарчево. Отъ 16 до 19 февруарий се усѣща всѣки день и всѣка нощь по нѣколко труса. *[О. У.]*.

Питово. Прѣзъ нощьта на 15 срѣщу 16 февруарий се усѣтиха около 7—8 труса, а и до днесъ, 23 февруарий, тѣ още продължаватъ, и то повече нощно врѣме, като постепенно отслабватъ. *[О. У.]*.

Мартъ.

1. **Дерменъ-кьой.** Слѣдъ полунощь мнозина усѣтили слаби трусове, които продължаватъ около 4—5 минути. *[О. У.)*.

1. **Дерменъ-кьой.** Около 9 часа сутриньта доста силенъ трусъ отъ СЗ къмъ ЮИ. Имаше силно дрънкане на прозорци, тропане на врати и скърцане на стѣни. *[О. У.]*.

Страланджа. Около 9 часа сутриньта вълнообразно земетресение отъ С къмъ Ю. *[Т. П. С.]*.

Хамзоренъ. Около 9 часа сутриньта доста силно земетресение. *[О. У.]*.

Яйболъ. Около 9 часа сутриньта вълнообразно третостепенно земетресение отъ Ю къмъ С, съ бучене. Трая 5—6 секунди. *[Т. П. С.]*.

Градецъ. Около 9·02 с два слаби труса съ посока отъ СЗ къмъ ЮИ. Трая една секунда. *[Д. С.]*.

Казълъ-агачъ. Около 9 часа сутриньта второстепененъ трусъ. *[Д. С.]*.

Кортенски-бани. Около 9·05 с слабо земетресение. *[Д. С.]*.

Керменлий. Около 9 часа сутриньта четири силни труса единъ слѣдъ други прѣзъ всѣка минута. *[Т. П. С.]*.

Налбантларе. Около 9·17 с силно земетресение съ бучене. Разклатиха се сградитѣ. *[О. У.]*.

Сливенъ. Около 9 часа сутриньта петостепенно земетресение. *[М. С.]*.

Около 9·02 с доста силенъ трусъ. *[Т. П. С.]*.

Чанрлий. Около 9 часа сутриньта три доста силни труса, които увеличиха пукнатинитѣ отъ по-първитѣ земетресения. *[О. У.]*.

Казанлъкъ. На 8·59·20 с сеизмоскопътъ показа неусѣтено земетресение. *[М. С.]*.

10. **София.** На 6·56·56 в сеизмоскопътъ показа земетресение, което бѣ усѣтено. *[М. С.]*.
Долня-баня. Въ 6·58 в слабо земетресение. *[Т. П. С.]*.
Церово. Въ 6·53 в земетресение усѣтено отъ малцина. *[Т. П. С.]*.
Широка-лъка. Въ 6·55 в силно земетресение отъ СЗ къмъ ЮИ. *[Т. П. С.]*.
Панагюрище. Около 7 в усѣтено отъ малцина. *[Т. П. С.]*.
Рилски-монастиръ. Въ 7·02 в третостепенно вълнообразно земетресение отъ Ю къмъ С. *[М. С.]*.
Рила. Въ 6·55 в третостепенно вълнообразно земетресение отъ ЮЗ къмъ СИ съ слабо подземно бучене. *[Т. П. С.]*.
Ситняково. Около 6·58 в слабо подземно бучене. *[М. С.]*.
Силистра. На 6·59 в сеизмоскопътъ показа неусѣтено земетресение. *[М. С.]*.

10. **Ватановци** — гара. Около 8 в земетресение. *[Ж. С.]*.
Горньо-кюселере. (Карловска околия. Въ 7·40 в трусъ отъ СИ къмъ ЮЗ. Вратитѣ изпукаха. *[Ал. Чешмеджиевъ]*.

10. **Кюстендилъ.** Въ 11 часа вечерьта доста силно земетресение отъ СЗ къмъ ЮИ. *[М. С.]*.
Ватановци — гара. Около 11 в земетресение. *[Ж. С.]*.
Воснеградъ. Въ 11·10 в слабо земетресение. *[Т. П. С.]*.
Лъжене. Въ 11·5 в два четиристепенни труса отъ ЮЗ къмъ СИ. *[Т. П. С.]*.
Ваня-Чепинска. Въ 11·20 в земетресение. *[Т. П. С.]*.
Стойкитѣ. (Станимашка околия). Въ $11^1/_2$ в се усѣти доста силно земетресение отъ И къмъ З, придружено отъ подземно бучене. Стѣнитѣ заскърцаха и мнозина заспали се пробудиха. *[О. У.]*.
Верковица. Къмъ 11·10 в усѣтени два труса. *[Т. П. С.]*.
Фердинандъ. Въ 11·5 в четиристепенно вълнообразно земетресение. Трая 2 секунди. *[Т. П. С.]*.

11. **София.** Въ 12·35·26 с земетресение, показано отъ сеизмоскопа и усѣтено. *[М. С.]*.
Часътъ е точно $12^1/_2$ с. Като работѣхъ още надъ писалищната си маса, внезапно усѣтихъ единъ земенъ трусъ, доста силенъ, съ посока отъ ЮИ къмъ СЗ, придруженъ отъ слабо подземно бучене. *[Запасенъ поручикъ А. Митовъ]*.

Въ 12·27 с приемайки депеши отъ Бѣлградъ, усѣтихъ да се люлѣе масата и столътъ, на който седѣхъ. Седящиятъ до сжщата маса телеграфистъ извика: „земетресение!“. Попитахъ дежурния телеграфистъ въ Бѣлградъ, усѣтилъ ли е земетресението. Отговори ми, че не усѣтилъ подобно нѣщо. Останалитѣ телеграфисти въ Софийската станция, повечето отъ които бѣха въ движение, сжщо не усѣтили земетресението, което изглеждаше да е третостепенно. *[А. Атанасовъ]*.

11*. **Горня-баня.** Въ 12·37 с вълнообразно земетресение. Три слаби труса. Трая около една секунда. *[Ж. С.]*.

Саранци. (Софийска околия). Въ 12·37 с усѣтени два слаби труса съ вѣроятна посока отъ И къмъ З. Траяха 5—6 секунди. Поврѣди нѣма. *[Т. П. С.]*.

Новоселци. Въ 12·38 с слабо земетресение отъ З къмъ И. *[Т. П. С.]*.

Вакарелъ. Около 12½ с усѣтени слаби трусове отъ З къмъ И съ подземно бучене. *[Ж. С.]*.

Ихтиманъ. Въ 12·38 с усѣтено не много силно земетресение отъ И къмъ З. *[Т. П. С.]*.

Долня-баня. Въ 12·48 с доста силно земетресение. *[Т. П. С.]*.

Самоковъ. Въ 12·38 с третостепенно земетресение отъ ЮИ къмъ СЗ. *[Т. П. С.]*.

Костенецъ. Въ 12·32 с силно земетрение отъ СЗ къмъ ЮИ съ подземно бучене. Трая 25 секунди. *[Т. П. С.]*.

Рилски-монастирь. Въ 12·42 с третостепенно вълнообразно земетресение отъ Ю къмъ С. *[М. С.]*.

Кочериново. Въ 12·34 с силно вълнообразно земетресение отъ ЮЗ къмъ СИ. *[Т. П. С.]*.

Говедарци. Около 12·5 с доста силенъ трусъ, прѣдхожданъ отъ подземно бучене. *[О. У.]*.

Вобошево. Въ 12·40 с се разбудихъ отъ продължително разтърсване на зданието, въ което спѣхъ. Станахъ и забѣлѣзахъ, че глобусътъ на лампата се клати и удря въ шишето. Клатенето ставаше отъ Ю къмъ С. Земетресението бѣше четиристепенно и трая около 30 секунди. *[Т. П. С.]*.

11ч. **Горна-Василовица.** Въ 12½ с земетресение отъ Ю къмъ С съ подземно бучене. Мнозина се разбудиха. Лекитѣ прѣдмети по масата се разлатиха. *[О. У.]*.

Дупница. Въ 12·38 с четиристепенно вълнообразно земетресение отъ Ю къмъ С. Два труса. *[Т. П. С.]*.

Радомиръ. Въ 12·41 с третостепенно вълнообразно земетресение отъ Ю къмъ С. Единъ трусъ, който трая около една секунда. *[Т. П. С.]*.

Воснлеградъ. Въ 12·32 с четиристепенно вълнообразно земетресение отъ З къмъ И. Трая около 15 секунди.

Изворъ. Въ 12·29 с доста силенъ трусъ отъ ЮИ къмъ СЗ. Слѣдъ него се усѣтиха още четири по-слаби труса съ същата посока. *[О. У.]*.

Орхание. Въ 12·34 с силно земетресение, което трая нѣколко секунди. *[Агрономъ Станиславовъ]*.

Етрополе. Около 12·50 с земетресение съ подземно бучене. Не е усѣтено отъ всички. *[Т. П. С.]*.

Пирдопъ. Около 12½ с четиристепенно вълнообразно земетресение отъ ЮИ къмъ СЗ. Трая около 3—4 секунди. *[Т. П. С.]*.

Мирково. Въ 12·37 с се усѣти земетресение отъ ЮЗ къмъ СИ. Трая 4—5 секунди. Поврѣди нѣма. *[Т. П. С.]*.

Конрявщица. Въ 12·38 с четиристепенно вълнообразно земетресение отъ З къмъ И. Трая 4 секунди. *[Т. П. С.]*.

Цанагорище. Въ 12·40 с доста силно вълнообразно земетресение отъ ЮЗ къмъ СИ. Трая 5 секунди.

Слѣдъ него втори трусъ по-слабъ. Трая около 15 секунди. *[Т. П. С.]*.

Стрѣлча. Въ 12·17 с усѣтено четиристепенно вълнообразно земетресение отъ Ю къмъ С. Трая три секунди. *[Т. П. С.]*.

Вжта. Въ 12·15 с се разбудихъ отъ силно вълнообразно земетресение, съ посока отъ СИ къмъ ЮЗ. Скоро слѣдъ този трусъ се усѣти новъ, който ми се стори да е вертикаленъ. Провоцитѣ почнаха да дрънкатъ, котлитѣ се разлюлѣха и прѣдмети отъ полицата изпадаха. *[Ц. Стефановъ, кметъ]*.

Пазарджикъ. Въ 12·38 с вълнообразно земетресение отъ И къмъ З. Въ продължение на една минута се усѣтиха три труса. *[М. С.]*.

11ʰ. **Церово.** Въ 12·34 с доста силно вълнообразно земетресение. *[Т. И. С.]*.

Лесичево. Въ 12·40 с доста силно вълнообразно земетресение съ бучене. *[Т. И. С.]*.

Цатаденица. Около 12½ с земетресение отъ И къмъ З съ подземно бучене. Усѣтено отъ мнозина. Имаше дрънкане на прозорци и скърцане на стѣни и тавани. *[О. У.]*.

Вѣлово. Въ 12·34 с се събудихъ отъ люлението на кревата, въ който спѣхъ. Усѣтихъ силно бучене, като отъ пристигващъ тренъ. Прозорцитѣ и кревать̀тъ въ стаята ми скърцаха. Една малка лампичка, окачена на източната стѣна, се бѣ наклонила малко къмъ югъ. По клатенето на кревата разбрахъ, че земетресението е вълнообразно, съ посока отъ Ю къмъ С. Прѣди този трусъ е имало още два, които азъ не усѣтихъ. Земетресението е усѣтено отъ повечето хора, които сж били въ покой. Сѫщото е усѣтено и въ гара **Сестримо**. *[Ж. С.]*.

Пещера. Въ 12·34 с петостепенно вълнообразно земетресение отъ ЮЗ къмъ СИ, прѣдхождано отъ силно подземно бучене. Три труса. Трая 10 секунди. Поврѣди нѣма. *[Т. И. С.]*.

Лъжене. Въ 12·05 с вълнообразно земетресение отъ ЮЗ къмъ СИ, съ силно подземно бучене.

Слѣдъ петь минути се повтори по-слабо. Земетресението е усѣтено отъ цѣлото население, което се силно обезпокои. Значителни поврѣди нѣма, освѣнъ попукване на много мѣста по стѣнитѣ на по-солиднитѣ сгради. *[Т. И. С]*.

Кричимъ. Въ 12·45 с петостепенно вълнообразно земетресение отъ И къмъ З. Трая 12 секунди. *[Ж. С.]*.

Врацигово. Въ 12·35 с четиристепенно земетресение отъ З къмъ И, прѣдхождано отъ бучене. Трая 5 секунди. *[Т. И. С.]*.

Въ 12·30 с доста силенъ и продължителенъ трусъ отъ З къмъ И съ силно подземно бучене. *[О. У.]*.

Баня-Чепино. Въ 12·15 с четиристепенно земетресение отъ ЮЗ къмъ СИ, съ силно подземно бучене, прилично на силна буря. *[Т. И. С.]*.

11*. **Пловдивъ.** Въ 12·35 с усѣтено отъ мнозина третостепенно вълнообразно земетресение отъ И къмъ З, послѣдвано отъ слабо бучене. *[М. С.]*.

Въ 12·40 с доста силенъ трусъ. Трая около 7 секунди. Слѣдъ малко се усѣтиха още два труса по-слаби. *[Т. П. С.]*.

Врѣстовица. Въ 12·31 с се усѣти вълнообразно земетресение отъ И къмъ З. *[Т. П. С.]*.

Перущица. Въ 12·45 с петостепенно вълнообразно земетресение отъ И къмъ З. Трая 12 секунди. *[Т. П. С.]*.

Ситово. Около 12½ с доста силно земетресение отъ ЮИ къмъ СЗ, придружено отъ подземно бучене, Усѣтено е отъ всички жители. Имаше дрънкане на прозорци, тропане на врати, скърцане на стѣни, оронване на мазилка и подплашване на добитъка. *[О. У.]*.

Старо-ново-село. Въ 12·45 с доста силно земетресение отъ СЗ къмъ ЮИ. Повредѣи нѣма. *[Т. П. С.]*.

Станимака. Въ 12·30 с усѣтено вълнообразно земетресение отъ Ю къмъ С. Трая 5—6 секунди. Повредѣи нѣма. *[Т. П. С.]*.

Тополово. Въ 12·10 с усѣтено вълнообразно земетресение. Трая 2 минути. (?) *[Т. П. С.]*.

Вачково. Къмъ 12½ с два труса, отъ които първиятъ по-силенъ и по-продължителенъ. Земетресението бѣше предхождано отъ силно подземно бучене. *[О. У.]*.

Хвойна. Въ 12½ с третостепенно земетресение отъ ЮИ къмъ СЗ. Трая една минута. *[Т. П. С.]*.

Широка-лъка. Въ 12·39 с силно земетресение. Слѣдъ това усѣтени още петь по-слаби. *(Т. П. С.]*.

Богутево. Около 12½ с доста силно вълнообразно земетресение отъ ЮИ къмъ СЗ, предхождано отъ подземно бучене. Усѣтено е отъ мнозина. *[О. У.]*.

Борово. Въ 12·45 с четиристепенно вълнообразно земетресение отъ ЮИ къмъ СЗ. Разклатиха се нѣкои кжщни предмети, задрънкаха прозорцитѣ и прискърцаха стѣнитѣ. Трая около 10 секунди. *[О. У.]*.

Павелско. Около 12½ с силно земетресение отъ З къмъ И. Повече отъ жителитѣ се разбудиха. Имаше дрънкане на прозорци и скърцане на цѣлитѣ здания. *[О. У.]*.

11*. **Катунско-Конаре.** Въ 12·38 с, по часовника на Катунската гара, се усѣти земетресение отъ З къмъ И. Прѣди труса се чу подземно бучене, което трая и въ врѣме на самото земетресение. Всичкитѣ ми домашни се разбудиха, стѣнитѣ запукаха, чуваше се ясно какъ се мърдаха керемидитѣ на покрива и какъ звънтѣха стъклата на прозорцитѣ. Земетресението трая около 10 секунди. Сутриньта разпитахъ мнозина селяни отъ селото ни и всички отговориха, че го усѣтили. Почвата на селото е черноземъ. *[Д. Василевъ, учитель]*.

Хасково. Въ 12·36 с слабо земетресение отъ Ю къмъ С. Трая около 4 секунди. *[Т. П. С.]*.

Търново-Сеймен. Въ 12·27 с три доста силни труса отъ СИ къмъ ЮЗ. *[Т. П. С.]*.

Вѣренъ. (Чирпанска околия). Около 12 1/2 с се разбудихъ отъ внезапно раздрусване на кревата ми. Сѣтихъ се, че това е земетресение. Таванътъ пукаше и вратитѣ изтракаха. Всичко трая около 10 минути. Послѣ доста стояхъ буденъ, но нищо вече не усѣтихъ. На слѣдния день разпитахъ нѣкои селяни, — мнозина ми казаха, че го усѣтили. Посоката не можа точно да се схване, но най-вѣроятно бѣ отъ З къмъ И. *[Юр. Минчевъ, учитель]*.

Казанлъкъ. На 12·37 с сеизмоскопътъ показа неусѣтено земетресение отъ ЮИ къмъ СЗ. *[М. С.]*.

Рахманларе. (Карловска околия). Въ 12·35 с третостепенно вълнообразно земетресение отъ Ю къмъ къмъ С. Трая 5 секунди. *[Т. П. С.]*.

Хисаръ. Въ 12·45 с силно земетресение. *[Т. П. С.]*.

Силистра. На 12·38 с сеизмоскопътъ показа неусѣтено земетресение. *[М. С.]*.

11. **София.** На 1·06·34 с земетресение, показано само отъ сеизмоскопа. *[М. С.]*.

Костенецъ. Въ 1·10 с земетресение отъ СЗ къмъ ЮИ. Трая 5 секунди. *[Т. П. С.]*.

Рила. Въ 1·05 с петостепенно вълнообразно земетресение съ силно подземно бучене и посока отъ ЮЗ къмъ СИ. Трая 10 секунди. *[Т. П. С.]*.

Голакъ. (Пазарджишка околия). Къмъ 1·15 с третостепенно земетресение съ подземно бучене, усѣтено отъ

мнозина. Прозорцитѣ дрънкаха и подътъ на кѫщитѣ скърцаше. Нѣкои се разбудиха отъ сънь.

Селяни отъ село **Долня-Василица** (Самоковска околия) съобщаватъ, че и тамъ се усѣтило сѫщото земетресение. *[О. У.]*.

11ᵃ. **Лозенъ.** Около 1 часа сутриньта доста силенъ трусъ отъ С къмъ Ю, придруженъ отъ подземно бучене. Има стѣни на кѫщи пръпукани. Трая 7—8 секунди. *[О. У.]*.

Лъжене. Около 1 часа сутриньта четиристепененъ трусъ отъ ЮЗ къмъ СИ. *[Т. П. С.]*.

Церово. Въ 1·9 с вълнообразно земетресение. *[Т. П. С.]*.

Пещера. Около 1 часа сутриньта не много силно земетресение. *[Т. П. С.]*.

Кюстендилъ. Около 1 часа сутриньта доста силенъ трусъ отъ СЗ къмъ ЮИ. *[М. С.]*.

Вѣла-руска. (Врачанска околия). Около 1 с третостепенно вълнообразно земетресение отъ СИ къмъ ЮЗ. *[О. У.]*.

11. **Искрецъ.** Около 1·38 с четиристепенно земетресение отъ И къмъ З. *[Т. П. С.]*.

Вучино. Въ 1·37 с четиристепенно земетресение отъ И къмъ З. *[Т. П. С.]*.

Трънъ. Около 1·20 с земетресение отъ ЮИ къмъ СЗ. *[Д. С.]*.

Горньо-Кюселере. (Карловска околия), Въ 1·20 с се разбудихъ отъ силно земетресение. При събуждането си чухъ скърцане на вратата, прозорцитѣ и тавана. Като лежахъ на кревата, ясно усѣтихъ люлѣние отъ СИ къмъ ЮЗ. Още при събуждането си почнахъ да броя и до като трая земетресението, прѣброихъ до 48. Най-силно люлѣнието бѣ числото 13, слѣдъ което поотслабна и се усили пакъ отъ 28 нагорѣ. Къмъ края постепенно отслабна. *[Ат. Чешмеджиевъ, учитель]*.

Врацигово. Около $1\frac{1}{2}$ с слабо земетресение. *[Т. П. С.]*.

Катунско-Конаре. Нѣкои твърдятъ, че около $1\frac{1}{2}$ с усѣтили слабъ трусъ. *[Н. У.]*.

11. **Радомиръ.** Около 2 с слабо земетресение. *[Т. П. С.]*.

Трънъ. Въ 2·15 слабо земетресение. *[Д. С.]*.

Орхание. Около 2 с доста силно вълнообразно земетресение. *[Т. П. С.]*.

Ихтиманъ. Около $2\frac{1}{2}$ с слабо земетресение. *[Т. П. С.]*.

11*. **Говедарци.** (Самоковска околия). Около 2 с доста силенъ трусъ, прѣдхожданъ отъ подземно бучене. *[О. У.]*.

Пазарджикъ. Около 2 с слабо земетресение. Трая една секунда. *[М. С.]*.

Вѣтренъ. Въ 2·35 с четиристепенно вълнообразно земетресение отъ ЮИ къмъ СЗ. Единъ трусъ. Трая около 3 секунди. Половинъ часъ прѣди труса усѣтено подземно бучене. *[Т. П. С.]*.

Ситово. (Пловдивска околия). Около $2\frac{1}{2}$ с слабо земетресение. *[О. У.]*.

11. **Царибродъ.** Въ 2·50 с усѣтено отъ нѣкои лора съвсѣмъ слабо земетресение. *[Т. П. С.]*.

11. **Ваня-Чепинска.** Въ 3·25 с земетресение. *[Т. П. С.]*.

Лъжене. Въ 3·20 с силно вълнообразно земетресение, слѣдъ което, усѣтени отъ малцина, нѣколко слаби труса. Посока отъ ЮЗ къмъ СИ. *[Т. П. С.]*.

Врацигово. Около 3 (?) часа сутринъта доста силенъ трусъ. *[Т. П. С.]*.

Врѣстовица. Въ 3·35 с слабо земетресение. *[Т. П. С.]*.

Пловдивъ. Въ 3·20 с слабо земетресение. *[М. С.]*.

Около 3·35 с слабъ трусъ. *[Т. П. С.]*.

Павелско. Къмъ $3\frac{1}{2}$ с усѣтено отъ малцина слабо земетресение. *[О. У.]*.

Търново-Сеймень. Около 3 часа сутринъта слабо земетресение отъ СИ къмъ ЮЗ. *[Т. П. С.]*.

11. **София.** На 4·02·59 с сеизмоскопътъ показа неусѣтено земетресение. *[М. С.]*.

Василеградъ. Къмъ 3·55 с много слабо. *[Т. П. С.]*.

Вобошево. Въ 4·05 с земетресение, отъ което се разбудиха нѣкои. Усѣтено е и въ околнитѣ села. *[Т. П. С.]*.

Рилски-монастиръ. Въ 4·8 с третостепенно вълнообразно земетресение отъ Ю къмъ С. Прѣди този трусъ е имало нѣколко по-слаби. *[М. С.]*.

Самоковъ. Въ 4·11 с слабо земетресение отъ ЮИ къмъ СЗ. *[Т. П. С.]*.

Церово. Въ 4·05 с земетресение. *[Т. П. С.]*.

Лъжене. Около 4 с слабо земетресение. *[Т. П. С.]*.

Ваня-Чепинска. Около 4 с земетресение. *[Т. П. С.]*.

Пещера. Около 4 часа слабо земетресение. *[Т. П. С.]*.

Врацигово. Къмъ 4 с слабъ трусъ. *[О. У.]*.

11*. **Пловдивъ.** Въ 4·10 с усѣтено отъ малцина. *[М. С.]*.

Перущица. Въ 4·10 с шестостепенъ трусъ отъ С къмъ Ю. Трая 18 секунди. *[Т. П. С.]*.

Кричимъ. Въ 4·10 с шестостепенъ трусъ отъ С къмъ Ю. Трая 18 секунди. *[Ж. С.]*.

Катуница. Около 4 с земетресение отъ И къмъ З. *[Н. У.]*.

Хвойна. Въ 3·58 с слабо земетресение. *[Т. П. С.]*.

Панагюрище. Въ 4·05 с единъ слабъ трусъ. Трая 5—6 секунди. *[Т. П. С.]*.

Стрѣлча. Въ 4·05 с усѣтенъ слабъ трусъ. *[Т. П. С.]*.

Вжта. Въ 3·44 с слабо земетресение. *[О. У.]*.

Копривщица. Въ 4·16 с слабо земетресение. Трая 2 секунди. *[Т. П. С.]*.

Пирдопъ. Въ 4 с се усѣти земетресение. *[Т. П. С.]*.

Орхание. Къмъ 4 с доста силно вълнообразно земетресение. *[Т. П. С.]*.

11. **Ваня-Чепинска.** Въ 4·40 с земетресение. *[Т. П. С.]*.

Чепеларе. Прѣзъ нощьта много трусове отъ трета и четвърта степень, придружени съ подземни бучения. Най-силниятъ (петостепененъ) е усѣтенъ въ 4·39 с съ посока отъ ЮИ къмъ СЗ и трая 6 секунди. *[М. С.]*.

11. **Кюстендилъ.** Къмъ 5 с слабо земетресение. *[М. С.]*.

11. **Ваня-Чепинска.** Около 5 с земетресение. *[Т. П. С.]*.

11. **Горньо-Кюселере.** Въ 5·20 с доста силенъ трусъ, който трая до като прѣброихъ до числото 16. *[Н. У.]*.

11. **Ватакъ.** Нощесъ се усѣтиха силни земетресения съ силни подземни бучения. Посоки различни. Траяха по 10—20 секунди. *[Т. П. С.]*.

11. **Пещера.** Въ 7·43 с два слаби труса. *[Т. П. С.]*.

11. **Паталеница.** Около съмване се усѣти слабо земетресение. *[О. У.]*.

11. **Рилски-монастиръ.** Въ 6·42 в второстепенно вълнообразно земетресение отъ Ю къмъ С, прѣдхождано отъ далечно бучене. Трая 15 секунди. *[М. С.]*.

12. **Пловдивъ.** Въ 12·25 с усѣтено отъ малцина. *[Т. П. С.]*.

12. **Старо-ново-село.** Около 1 часа сутринята слабо земетресение отъ СЗ къмъ ЮИ. *[Т. П. С.]*.

12. **София.** На 3·03·15 с сеизмоскопътъ показа неусѣтено земетресение. *[М. С.]*.

12*. **Василеградъ.** Въ 3·04 с третостепенно земетресение. Трая около 2 секунди. *[Т. П. С.]*.

Ваня-Чепинска. Въ 3·10 с четиристепенно вълнообразно земетресение отъ ЮЗ къмъ СИ. Трая 4 секунди. *[Т. П. С.]*.

Лъжене. Около 3 часа сутриньта шестостепенно вълнообразно земетресение отъ ЮЗ къмъ СИ. Прѣди това усѣтенъ другъ слабъ трусъ. *[Т. П. С.]*.

Пещера. Въ 3·05 с шестостепенно вълнообразно земетресение отъ ЮЗ къмъ СИ. Два труса. Трая 5 секунди. *[Т. П. С.]*.

Чепеларе. Въ 3·07 с четиристепенно вълнообразно земетресение съ силно подземно бучене. Посока не схваната. Трая 10 секунди. *[М. С.]*.

Рилски-монастиръ. Въ 3·05 с второстепенно вълнообразно земетресение отъ Ю къмъ С. Трая 16 секунди. *[М. С.]*.

Казанлъкъ. На 3·01·05 с сеизмоскопътъ показа вълнообразно земетресение, съ посока отъ ЮЗ къмъ СИ. *[М. С.]*.

12. **София.** На 9·00·50 в сеизмоскопътъ показа неусѣтено земетресение. *[М. С.]*.

Лъжене. Въ 8·50 в четиристепенно вълнообразно земетресение съ подземно бучене. *[Т. П. С.]*.

Ватакъ. Въ 9·05 в петостепенно земетресение отъ С къмъ Ю, съ подземно бучене. Трая 10 секунди. *[Т. П. С.]*.

Ваня-Чепинска. Около 9 в земетресение отъ ЮЗ къмъ СИ. *[Т. П. С.]*.

12. **Казанлъкъ.** На 9·22·10 в сеизмоскопътъ показа вълнообразно земетресение. *[М. С.]*.

Рилски-монастиръ. Въ 9·19 в второстепенно вълнообразно земетресение отъ Ю къмъ С. Трая 13 секунди. *[М. С.]*.

13. **Ватакъ.** Въ 12·10 с доста силно земетресение отъ С къмъ Ю. Трая 9 секунди. *[Т. П. С.]*.

13. **София.** На 2·48·39 с слабо земетресение, показано и отъ сеизмоскопа. *[М. С.]*.

Казанлъкъ. На 2·51·05 с сеизмоскопътъпо каза слабо земетресение. *[М. С.]*.

Ваня-Чепинска. Въ 2·49 с вълнообразно земетресение съ бучене. Посока отъ ЮЗ къмъ СИ. *[Т. П. С.]*.

Лъжене. Въ 3·05 с четиристепенно вълнообразно земетресение. *[Т. П. С.]*.

13*. **Старо-ново-село.** Въ 3·05 с слабо земетресение. *[Т. П. С.]*.

Чепеларе. Въ 2·55 с усѣтено отъ мнозина третостепенно земетресение, придружено отъ силно бучене. Три труса. Посока не схваната. Трая 10 секунди. *[М. С.]*.

Пловдивъ. Прѣзъ нощьта усѣтено слабо земетресение. *[М. С.]*.

14. **София.** На 8·45·50 в сеизмоскопътъ показа неусѣтено земетресение. *[М. С.]*.

15. **Лъжене.** Около $2^1/_2$ в слабъ трусъ. *[Д. С.]*.

16. **Лъжене.** Около 5 часа сутриньта четиристепенно земетресение. *[Д. С.]*.

София. На 4·48·22 с сеизмоскопътъ показа земетресение, усѣтено само отъ нѣкои будни хора. *[М. С.]*.

17. **Араплий.** (Къзълъ-Агашка околия). Около 2 часа сутриньта се усѣтиха нѣколко труса отъ З къмъ И, съ подземно бучене. Прозорцитѣ придрънкаха и окачени прѣдмети се разлюлѣха. Усѣтиха го повечето селяни. *[О. У.]*.

Вакъвъ. (Къзълъ-Агашка околия). Около 2 часа сутриньта се усѣти отъ всички жители силно земетресение отъ два труса, придружени отъ подземно бучене. Имаше дрънкане на прозорци и котли, тропане на врати, скърцане на стѣни и тавани и разбуждане на всички заспали хора. *[О. У.]*.

Гаджилово. (Къзълъ-Агашка околия). Въ 2·35 с третостепененъ трусъ отъ З къмъ И, съ подземно бучене, прилично на топовенъ гърмежъ. *[О. У.]*.

Константиново. (Къзълъ-Агашка околия). Въ 2·40 с усѣтено отъ мнозина силно земетресение отъ З къмъ И, придружено отъ подземно бучене. Имаше скърцане на тавани. *[О. У.]*.

17. **Вакъвъ.** Около $3^1/_2$ с земетресение усѣтено отъ малцина. *[О. У.]*.

Каваклий. Въ 3·20 с слабъ трусъ. *[Д. С.]*.

Каяджикъ. (Ямболска околия). Около 3 часа сутриньта се усѣти слабъ трусъ съ силно подземно бучене, което къмъ края постепенно отслабваше. *[Н. У.]*.

17. **Каваклий.** Въ 5·42 с слабъ трусъ. *[Д. С.]*.

17. **Каваклий.** Въ 11·50 с слабо земетресение. *[Д. С.]*.

Гаджилово. Въ 11·45 с слабо земетресение. *[О. У.]*.

17*. **Константиново.** Около пладне много слабо земетресение. *[О. У.].*

18. **Казанлъкъ.** На 9·30·18 в сеизмоскопътъ показа неусѣтено вълнообразно земетресение. *[М. С.].*

20. **Силистра.** На 2·32 с сеизмоскопътъ показа неусѣтено земетресение. *[М. С.].*

Каварна. Около 2·30 с четиристепенно вълнообразно земетресение отъ И къмъ З съ бучене. Трая 3 секунди. Поврѣди нѣма. *[Т. П. С.].*

20. **Ямболъ.** Въ 8·06 с четиристепенно земетресение отъ Ю къмъ С, придружено отъ бучене. Трая 5 секунди. *[Т. П. С.].*

20. **Ямболъ.** Въ 1·50 в четиристепенно земетресение отъ Ю къмъ С, съ бучене. Трая 3 секунди. *[Т. П. С.].*

21. **Казанлъкъ.** На 12·07·30 с сеизмоскопътъ показа земетресение, неусѣтено отъ хора. *[М. С.].*

Баня-Чепинска. Въ 12·05 с силенъ трусъ прѣдхожданъ отъ бучене. *[Т. П. С.].*

Хвойна. Въ 12·05 с третостепенно земетресение отъ СЗ къмъ ЮИ. Трая 3—4 секунди. *[Т. П. С.].*

Чепеларе. Въ 12·05 с четиристепенно вълнообразно земетресение отъ СЗ къмъ ЮИ. Трая 8 секунди. *[М. С.].*

21. **Ямболъ.** Въ 10·36 с четиристепенно вълнообразно земетресение отъ Ю къмъ С. Трая 2 секунди. *[Т. П. С.].*

22. **Ситняково.** Въ 3·42 с второстепенно земетресение съ подземно бучене. Посока несхваната. *[М. С.].*

22. **Сливенъ.** Въ 8·29 в третостепенно земетресение отъ единъ трусъ. Нощесъ нѣкои усѣтили още единъ слабъ трусъ. *[М. С.].*

23. **Казанлъкъ.** На 11·57·45 в сеизмоскопътъ показа неусѣтено земетресение. *[М. С.].*

24. **Казанлъкъ.** На 10·15·15 в сеизмоскопътъ показа неусѣтено земетресение. *[М. С.].*

Лъжене. Въ 10·16 в третостепенно вълнообразно земетресение отъ ЮЗ къмъ СИ. *[Д. С.].*

24. **Рилски монастиръ.** Въ 10·38 в третостепенно вълнообразно земетресение отъ Ю къмъ С. Трая 19 секунди. *[М. С.].*

24*. **Самоковъ.** Въ 10·26 в второстепенно вълнообразно земетресение отъ ЮИ къмъ СЗ, придружено отъ подземно бучене. *[М. С.]*.

26. **Сливенъ.** Нѣкои хора сж усѣтили нощесъ слабо земетресение. *[М. С.]*.

28. **Ямболъ.** Въ 8·50 в четиристепенно вълнообразно земетресение отъ Ю къмъ С, съ подземно бучене. Трая 3 секунди. *[П. Т. С.]*.

28. **Ямболъ.** Въ 9·03 в земетресение. Трая 2 секунди. *[Т. П. С.]*.

29. **Ямболъ.** Около 1 часа сутринята силно бучене, което трая около 3—4 секунди. *[Т. П. С.]*.

29. **София.** На 4·26·30 с сеизмоскопътъ показа неусѣтено земетресение. *[М. С.]*.

Лъжене. Въ 4·25 с четиристепенно земетресение, отъ два труса, съ посока отъ ЮЗ къмъ СИ. *[Т. П. С.]*.

Казанлъкъ. На 4·26·40 с сеизмоскопътъ показа неусѣтено земетресение. *[М. С.]*.

30. **Казанлъкъ.** На 8·04·10 в сеизмоскопътъ показа неусѣтено земетресение. *[М. С.]*.

31. **Ваня-Чепинска.** Къмъ 10 в доста силенъ трусъ. *[Т. П. С.]*.

Лъжене. Около 10 в третостепенно земетресение отъ ЮЗ къмъ СИ. *[Т. П. С.]*.

София. На 10·03·35 в сеизмоскопътъ показа неусѣтено земетресение. *[М. С.]*.

Априлъ.

1. **София.** На 2·19·11 с сеизмоскопътъ показа слабо земетресение. *[М. С.]*.

Казанлъкъ. На 2·17 с сеизмоскопътъ показа неусѣтено земетресение. *[М. С.]*.

Егълница. (Радомирска околия). Въ 2·10 с вълнообразно земетресение отъ И къмъ З. Таванътъ на една стая въ училището прискърца. *[Н. У.]*.

Рилски-монастиръ. На 2·18 с второстепенно вълнообразно земетресение отъ Ю къмъ С. Трая 17 секунди. *[М. С.]*.

Бобошево. Въ 2·15 с третостепенно земетресение отъ Ю къмъ С. Трая 3—4 секунди. *[Т. П. С.]*.

1*. **Пещера.** Около 2·23 с четиристепненъ трусъ отъ ЮЗ къмъ СИ. Трая 3 секунди. *[Т. II. С.]*.

Баня-Чепинска. Къмъ 2 с доста силенъ трусъ. *[Т. II. С.]*.

1. **София.** На 2·27·24 с сеизмоскопътъ показа слабо земетресение. *[М. С.]*.

Панагюрище. Около 2·30 с три-четири труса отъ четвърта степень. *[Д. С.]*.

Чепеларе. Въ 2·27 с четиристепенно вълнообразно земетресение отъ СЗ къмъ ЮИ съ силно подземно бучене. Трая 10 секунди. *[М. С.]*.

1. **Казанлъкъ.** На 2·38 с сеизмоскопътъ показа неусѣтено земетресение. *[М. С.]*.

1. **София.** На 4·04·29 с сеизмоскопътъ показа слабо усѣтено земетресение. *[М. С.]*.

Пещера. Въ 4·08 с слабо земетресение. *[Т. II. С.]*.

Лъжене. Въ 4·03 с два четиристепенни труса отъ ЮЗ къмъ СИ съ подземно бучене. Слѣдъ това още два труса, по-слаби и съ сѫщата посока. *[Т. II. С.]*.

Казанлъкъ. На 4·02 с сеизмоскопътъ показа неусѣтено земетресение. *[М. С.]*.

Егълница. Въ 4 30 с вълнообразно земетресение отъ И къмъ З. *[Н. У.]*.

1. **Лъжене.** Къмъ 11 в третостепенно земетресение отъ Ю къмъ С, усѣтено отъ малцина. *[Т. II. С.]*.

3. **Петрохань.** На 9·28 в сеизмоскопътъ показа неусѣтено земетресение отъ И къмъ З. *[М. С.]*.

4. **Петрохань.** На 7·57 с сеизмоскопътъ показа неусѣтено земетресение отъ И къмъ З. *[М. С.]*.

6. **Силистра.** На 4·59 с сеизмоскопътъ показа неусѣтено земетресение; вѣроятна посока отъ И къмъ З. *[М. С.]*.

10. **Казанлъкъ.** На 6·18·40 в сеизмоскопътъ показа неусѣтено земетресение. *[М. С.]*.

София. На 6·19·44 в сеизмоскопътъ показа неусѣтено земетресение. *[М. С.]*.

12. **Петрохань.** На 5·59·45 с сеизмоскопътъ показа неусѣтено земетресение. *[М. С.]*.

15. **Казанлъкъ.** На 8·50·38 в сеизмоскопътъ показа неусѣтено земетресение. *[М. С.]*.

София. На 8·49·07 в сеизмоскопътъ показа земетресение, усѣтено отъ малцина. *[М. С.]*.

15*. **Лъжене.** Въ 8·50 в четиристепенно земетресение отъ ЮЗ къмъ СИ. *[Т. II. С.]*.

Ситняково. Къмъ 8·50 в усѣтено подземно бучене. *[М. С.]*.

Петроханъ. На 8·49 в сеизмоскопътъ показа неусѣтено земетресение. *[М. С.]*.

18. **Силистра.** На 12·27 в сеизмоскопътъ показа слабо вълнообразно земетресение. *[М. С.]*.

19. **Рилски-монастиръ.** Въ 2·42 с усѣтено второстепенно вълнообразно земетресение отъ Ю къмъ С. Трая 6 секунди. *[М. С.]*.

19. **София.** На 8·43·55 в сеизмоскопътъ показа неусѣтено земетресение. *[М. С.]*.

22. **Ситняково.** Въ 9·39 с слабо земетресение съ подземно бучене. Трая 4 секунди. *[М. С.]*.

София. На 9·39·14 с сеизмоскопътъ показа неусѣтено земетресение. *[М. С.]*.

26. **Лъжене.** Въ 5·30 с два третостепенни труса отъ ЮЗ къмъ СИ. *[Т. П. С.]*.

София. На 5·26·58 с сеизмоскопътъ показа неусѣтено земетресение. *[М. С.]*.

27. **Драгалевци.** Около 8½ в земетресение отъ З къмъ И, придружено отъ подземно бучене. Имаше дрънкане на прозорци и падане на слабо закрѣпени прѣдмети. Усѣтено е отъ мнозина.

Сѫщото е усѣтено и въ селата **Дървеница** и **Симеоново.** *[О. У.]*.

София. Въ 8·24·00 в се усѣти заедно съ подземно бучене доста силно, но краткотрайно земетресение, чийто епицентъръ е много близко до самата столица. *[М. С.]*.

Бѣхме на вечеря. Въ 8·24 в се чу продължително изгърмѣване. Не му дадохъ значение, обаче сътрапезницитѣ ми скочиха уплашени. Веднага погледнахъ висящата лампа надъ масата, но неможахъ да забѣлѣжа ни най-малко движение. Другаритѣ ми останаха съ убѣждението, че прѣтърпѣхме едно земетресение. *[Матѣевъ, улица „Царь Калоянъ“ № 1.]*.

Въ 8 часа и нѣколко минути вечерьта, бѣхъ самъ въ стаята си и седѣхъ на столъ прѣдъ една маса. Изтропа се, като да падна нѣкоя голѣма бохча върху пода, а заедно съ това слабо се люшна столътъ ми къмъ сѣ-

веръ и много по-слабо придрънкаха стъклата на прозорцитѣ. Хозяитѣ ми, които стояха въ другата стая и се забавляваха съ малкото си дѣте, нищо не чули нито пъкъ усѣтили. *[Мил. Радивоевъ, улица „Козводуй“ № 67.]*.

Като вечеряхъ съ сѣмейството си, усѣтихъ тъкмо въ 8·27 в вълнообразно земетресение съ подземно бучене, което трая около 8 секунди. *[Савва Стоевъ, пощенски раздавачъ]*.

Въ 8·24 в всички телеграфисти, които се намираха въ апаратната стая, усѣтихме кратъкъ, но силенъ трусъ, и скочихме отъ мѣстата си. *[А. Атанасовъ, телеграфистъ]*.

За сѫщото земетресение се събраха и слѣднитѣ свѣдѣния:

1. Въ Двореца Н. В. Царьтъ усѣтилъ вертикално земетресение съ подземно бучене.

2. На едно лице, което вечеряло въ гостилницата на Клайнъ въ ул. „Гурко“, се сторило, че трусътъ дошелъ отдолѣ нагорѣ, или отгорѣ надолѣ, като да потъва земята.

3. Д. х. Ивановъ въ **Красно-село**, като стоялъ въ градината си, усѣтилъ мигновено повдигане на земята и подземно бучене.

При устни разпитвания на селянитѣ, дошли въ София отъ околнитѣ села, се получиха за това земетресение слѣднитѣ отговори:

Бояна. Усѣтено отъ мнозина въ кръчмата; прѣдхождано било отъ подземно бучене. Прискърцали врати и придрънкали прозорци.

Бусманци. Усѣтено само отъ тия, които сѫ стоели спокойно.

Бистрица. Усѣтено отъ мнозина.

Германъ. Отъ шестима души запитани, единъ отговори, че усѣтилъ земетресението: видѣлъ, като се залюлѣла лампата.

Драгалевци. Прѣди земетресението било усѣтено боботене, а послѣ се разтърсило. Усѣтено е и въ монастиря Св. Богородица.

Княжево. Началникътъ на Т. П. Станция запиталъ мнозина и никой не му отговорилъ, че е усѣтилъ земетресението; въ пералнята, обаче, която е на югъ отъ Княжево земетресението е било усѣтено и особено впечат-

ление направило силното бучене, което придружавало мигновенния трусъ.

Кривина. Единъ селянинъ видѣлъ, какъ се залюлѣла една лампа.

Слатина. Усѣтено.

Забѣлѣжка. Отрицателни отговори се получиха за Варнево, Бухово, Вучино, Враждебна, Горни-Ловенъ, Горня-Баня, Дивля, Дивотино, Доганово, Желѣзница, Илиянци, Искрецъ, Ихтиманъ, Кавачане, Кремиковци, Липница, Луковица, Оселя, Отоя, Осиковска-Лакавица, Славовци, Сливница, Трънъ, Храбърско, Церцелъ и Чепопечене.

28. **Яболъ.** Въ 6·15 с четиристепенно земетресение отъ Ю къмъ С, прѣдхождано отъ подземно бучене. Единъ трусъ. Трая около 4—5 секунди. *[Т. П. С.]*.

— **Керменлий.** (Сливенска околия). Прѣзъ послѣднитѣ дни трусоветѣ все сж се проявявали отъ врѣме на врѣме, но слаби и единични. Населението обаче, освѣнъ женитѣ, се чувствува спокойно и съ насмѣшка и шега посрѣща тѣзи конвулсии на земята. *[в. „Камбана“]*.

Май.

2. **Керменлий.** (Сливенска околия). Въ 12·54 в се усѣти доста силенъ трусъ съ посока отъ И къмъ З. *[в. „Камбана“]*.
2. **Керменлий.** Въ 7·58 в се усѣти слабъ трусъ съ посока отъ И къмъ З. *[в. „Камбана“]*.
3. **Керменлий.** Около 4 часа сутринята земетресение отъ И къмъ З. *[в. „Камбана“]*.
14. **Карсъклий.** (Сливенска околия). Около 4 часа вечерьта се усѣти отъ мнозина земетресение отъ Ю къмъ С, съ подземно бучене. Имаше дрънкане на прозорци и тропане на врати. *[О. У.]*.
14. **Яболъ.** Около 6 часа вечерьта шестостепенно вертикално земетресение. Трая 7—8 секунди. *[Т. П. С.]*.

Въ 5·58 в се усѣтиха три силни послѣдователни труса, придружени отъ подземни бучения. Цѣлиятъ градъ бѣ обхванатъ отъ неописуемъ страхъ. Къщята и дюкянитѣ за мигъ се изпразднихa и улицитѣ се напълниха съ хора. *[в. „Вечерна Поща“]*.

14*. **Хамзоренъ.** Въ 6 часа вечерьта слабо земетресение, усѣтено само отъ нѣкои хора. *[О. У.]*.

Талашманлий. Въ 6·07 в силно земетресение отъ СЗ къмъ ЮИ. Трая 5 секунди. *[Д. С.]*.

Глуфишево. Около 6 часа вечерьта доста силно земетресение. *[О. У.]*.

Кортенски-бани. Около 6 часа вечерьта слабо земетресение. *[Д. С.]*.

14. **Ямболъ.** Въ 6·10 в третостепенно вертикално земетресенне, което трая 2—3 секунди. *[Т. П. С.]*.

15. **Ямболъ.** Въ 7·48 с четиристепенно вертикално земетресение. Трая 1—2 секунди. *[Т. П. С.]*.

Въ 7·55 с два труса, по-слаби отъ тѣзи на 14 този мѣсецъ. *[в. „Вечерна Поща“]*.

Сливенъ. Слабо земетресение, усѣтено отъ нѣкои хора. *[М. С.]*.

25. **София.** Н. В. Царьтъ, както седѣлъ при работната маса въ кабинета си въ Двореца, усѣтилъ на $3^1/_2$ часа вечерьта единъ мигновенъ вертикаленъ трусъ. Интендантътъ, който сѫщо работилъ на писалището си въ Двореца, запитанъ веднага по телефона отъ Господаря, потвърдилъ, че и той усѣтилъ единъ мигновенъ трусъ отдолѣ нагорѣ.

И г. Андрѣй Маноловъ, който почивалъ на едно канапе, съ вѣстникъ въ ржка въ долния етажъ на кѫщата си на улица „Генералъ Паренсовъ“, до помѣщението на Министерството на Вѫтрѣшнитѣ Работи, усѣтилъ въ сѫщото врѣме доста силенъ вертикаленъ трусъ, който траялъ само една секунда. *[С. Вацовъ]*.

29. **Казанлъкъ.** На 3·38·30 в сеизмоскопътъ показа неусѣтено земетресение. *[М. С.]*.

Сливенъ. Въ 3·56 в третостепенно земетресение. *[М. С.]*.

29. **Ямболъ.** Около 4 в четиристепенно вълнообразно земетресение отъ Ю къмъ С. Трая 2—3 секунди. *[Т. П. С.]*.

Страланжа. Въ 4·20 в два вълнообразни труса съ малка пауза. Посока отъ ЮЗ къмъ СИ. Отначало сѫ били придружени отъ подземно бучене. Усѣтени сѫ почти отъ всички. *[О. У.]*.

30. **Петроханъ.** На 5·56·35 с сеизмоскопътъ показа неусѣтено земетресение. *[М. С.]*.

30. **София.** На 8·17·02 ,сеизмоскопътъ показа неусѣтено земетресение. *[М. С.]*.

Казанлъкъ. На 8·14·30 с сеизмоскопътъ показа неусѣтено земетресение. *[М. С.]*.

31. **Силистра.** На 10·54·25 с сеизмоскопътъ показа слабо земетресение. *[М. С.]*.

— — —

— **Глуфишево.** Отъ врѣме на врѣме се усѣщаше подземно бучене, придружено понѣкога и отъ трусъ. *[О. У.]*.

Юний.

4. **Петрохань.** На 2·42 с сеизмоскопътъ показа неусѣтено земетресение. *[М. С.]*.

6. **София.** На 8·33·48 с сеизмоскопътъ показа неусѣтено земетресение. *[М. С.]*.

7. **Врѣзово.** (Айтоска околия). Въ 11·35 с усѣтено земетресение съ посока отъ И къмъ З. Трая нѣколко секунди. Имаше скърцане на врати и дрънкане на котли. *[О. У.]*.

9. **Ямболъ.** Въ 1·30 с силно земетресение. *[в. „Дневникъ“]*.

9. **Казанлъкъ.** На 3·31·30 с сеизмоскопътъ показа неусѣтено земетресение. *[М. С.]*.

София. На 3·34·07 с сеизмоскопътъ показа неусѣтено земетресение. *[М. С.]*.

Силистра. На 3·34 с сеизмоскопътъ показа земетресение. *[М. С.]*.

Сливенъ. Въ 3·28 с продължително шестостепенно земетресение, отъ което се разбудиха всички заспали хора и избѣгаха изъ жилищата си. *[Т. II. С.]*.

Сливенски-бани. Въ 3·30 с шестостепенъ вълнообразенъ трусъ отъ С къмъ Ю. Продължи 20—25 секунди. *[Т. II. С.]*.

Керменлий. Въ 3·30 с усѣтенъ трусъ съ подземно бучене. Трая 20—25 секунди. *[Т. II. С.]*.

Струпецъ. Около 4 часа сутринята усѣтени единъ слѣдъ другъ два силни труса, отъ които хората се разбудиха. Имаше пращене на зданията и напукване на мазилката. *[О. У.]*.

9*. **Чапрлий.** Въ 3·25 с се усѣтиха два труса единъ слѣдъ другъ, отъ които се разклатиха зданията. Повръди нѣма. *[О. У.]*.

Котелъ. Въ 3·30 с третостепенно вълнообразно земетресение. *[Т. П. С.]*.

Нейково. Въ 3·38 с доста силно земетресение отъ СЗ къмъ ЮИ. Трая 7—8 секунди. *[Свещенникъ Цукевъ]*.

Градецъ. Къмъ 3½ с два послѣдователни труса отъ З къмъ И, усѣтени отъ мнозина. *[Н. У.]*.

Жеравна. Въ 3·33 с доста силно земетресение отъ ЮИ къмъ СЗ. *[Т. П. С.]*.

Карнобатъ. Въ 3·30 с второстепенно вълнообразно земетресение отъ С къмъ Ю. Трая 4 секунди. *[Т. П. С.]*.

Янболъ. Въ 3·30 с силно вълнообразно земетресение. Трая 3—4 секунди. Повръди нѣма. *[Т. П. С.]*.

Въ 3·27 с силно земетресение отъ ЮЗ къмъ СИ. Между населението настжпи панически страхъ. *[в. „Дневникъ“]*.

Страланджа. Къмъ 3½ с вълнообразно земетресение отъ ЮЗ къмъ СИ. *[Т. П. С.]*.

Къмъ 3½ с усѣтени отъ всички два труса съ подземно бучене. Посока отъ ЮЗ къмъ СИ. Имаше скърцане на врати. *[О. У.]*.

Голѣмъ-монастиръ. Около 3 часа сутриньта усѣтено силно земетресение съ подземно бучене. Трая повече отъ една минута. Зданията силно се люлѣяха, прозорцитѣ дрънкаха. Повръди нѣма. *[О. У.]*.

Каяджикъ. Въ 4·40 с (?) усѣтенъ почти отъ всички доста силенъ трусъ отъ С къмъ Ю, придруженъ отъ силно бучене. Трая 7—8 секунди. Зданията се заклатиха, прозорцитѣ и сждоветѣ задрънкаха. *[Д. Вълчевъ, учитель]*.

Кавълъ-Агачъ. Въ 3·30 с второстепенно вълнообразно земетресение. Трая 4—5 секунди. *[Т. П. С.]*.

Аранлий. Въ 3·30 с третостепенно земетресение отъ И къмъ З. *[О. У.]*.

Даутъ-Ветлий. Около 4½ (?) с силенъ трусъ отъ З къмъ И, прѣдхожданъ отъ силно подземно бучене, прилично на гърмежъ отъ праздни талиги. Трая около 5—10 секунди. Часовникътъ, закаченъ на стѣната, спрѣ. *[Ж. И. Тютюнджиевъ]*.

Прѣславъ. Въ 3½ с земетресение съ бучене. *[Д. С.]*.

9*. **Ески-Джумая.** Въ 3·20 с слабо вълнообразно земетресение отъ ЮЗ къмъ СИ. *[Т. П. С.]*.

Разградъ. Въ 3·35 с кратко второстепенно земетресение съ слабо бучене. *[Т. П. С.]*.

Търново. Къмъ $3^1/_2$ с два третостепенни труса отъ З къмъ И. Бѣха усѣтени отъ мнозина. *[Т. П. С.]*.

Омана. (К.-Агачска околия). Сутриньта, единъ часъ прѣди да изгрѣе слънцето, се усѣти земетресение съ подземно бучене. Имаше дрънкане на прозорци и размърдване на прѣдмети. *[О. У.]*.

Забѣлѣжка. На направенитѣ запитвания се получиха отрицателни отговори отъ **Анхиало, Бургасъ, Месемврия и Попово.**

13/14. **Сливенъ.** Нощесъ слабо земетресение. *[М. С.]*.

16. **Казанлъкъ.** На 1·30·15 с сеизмоскопътъ показа неусѣтено земетресение. *[М. С.]*.

16. **Вобошево.** Въ 7·20 с се усѣти единъ третостепенъ трусъ. *[Т. П. С.]*.

18. **Петрохань.** Въ 8·28·40 в сеизмоскопътъ показа неусѣтено земетресение. *[М. С.]*.

19. **Казанлъкъ.** На 7·42·50 в сеизмоскопътъ показа неусѣтено земетресение съ посока отъ С къмъ Ю. *[М. С.]*.

Петрохань. На 7·46·10 в сеизмоскопътъ показа неусѣтено земетресение съ посока отъ ЮЗ къмъ СИ. *[М. С.]*.

София. На 7·46·59 в сеизмоскопътъ показа неусѣтено земетресение. *[М. С.]*.

20. **Градецъ.** Въ 3·52 в, като седѣхъ до масата правъ въ стаята си, усѣтихъ единъ слабъ трусъ, а слѣдъ него другъ по-силенъ. Това бѣ третостепенно земетресение съ посока отъ И къмъ З. Усѣтили го и други хора, които сж били въ покой и подъ покривъ. *[Н. У.]*.

Керменлий. Въ 3·54 в единъ трусъ съ подземно бучене. *[Т. П. С.]*.

Коньово. (Новозагорска околия). Въ 3·50 в се усѣти единъ силенъ ударъ отъ земетресение, съ посока отъ СЗ къмъ ЮИ и съ силно подземно бучене. *[О. У.]*.

Сливенъ. Въ 3·46 в слабо земетресение. *[М. С.]*.

Чаирлий. Около 4 часа вечерьта силно земетресение отъ З къмъ И, съ подземно бучене. Прѣдмети не се раздвижиха. *[О. У.]*.

24. **Казанлъкъ.** На 10·23·30 с сеизмоскопътъ показа неусѣтено вълнообразно земетресение. *[М. С.]*.

24. **Сливенъ.** Въ 11·45 с слабо земетресение. *[М. С.]*.

Чанрлий. Въ 12 с земетресение отъ И къмъ З. Подиръ 3 минути се повтори по-слабо. Отъ първия трусъ се разлюлѣха тукъ-тамъ веригитѣ висящи въ коминитѣ. *[О. У.]*.

27. **Казанлъкъ.** На 11·31·30 с сеизмоскопътъ показа неусѣтено вълнообразно земетресение. *[М. С.]*.

27. **Казанлъкъ.** На 2·30·30 в сѫщо. *[М. С.]*.

Юлий.

1. **Силистра.** На 7·41 с сеизмоскопътъ показа неусѣтено земетресение. *[М. С.]*.

5. **Силистра.** На 8·53 в сеизмоскопътъ показа неусѣтено вълнообразно земетресение. *[М. С.]*.

6. **Ватакъ.** Въ 7·50 с силно земетресение отъ И къмъ З. Трая 2 (?) минути. *[Т. П. С.]*.

Вобошево. Къмъ 8 с третостепенно земетресение. *[Т. П. С.]*.

Вѣтренъ. Въ 7·45 с третостепенно земетресение. *[Т. П. С.]*.

Клисура. Въ 7·50 с четиристепенно вълнообразно земетресение отъ С къмъ Ю. Трая 2 секунди. *[Т. П. С.]*.

Копривщица. Въ 7·50 с третостепенно вълнообразно земетресение отъ С къмъ Ю. Трая 2 секунди. *[Т. П. С.]*.

Лъжене. Въ 7·47 с слабо вълнообразно земетресение отъ ЮЗ къмъ СИ. *[Т. П. С.]*.

Орхание. Въ 7·55 с усѣтенъ слабъ вълнообразенъ трусъ. *[Т. П. С.]*.

Петроханъ. Въ 7·46 с сеизмоскопътъ показа неусѣтено земетресение. *[М. С.]*.

Рилски-монастиръ. На 7·48 с второстепенно вълнообразно земетресение отъ Ю къмъ С. Трая 22 секунди. *[М. С.]*.

Самоковъ. Въ 7·35 с слабо земетресение. *[Т. П. С.]*.

Силистра. Въ 7·50 с сеизмоскопътъ показа неусѣтено земетресение. *[М. С.]*.

Ситняково. Въ 7·52 с силно земетресение отъ ЮИ къмъ СЗ. Трая 2 секунди. *[М. С.]*.

9*. **София.** На 7·49·11 с слабо вълнообразно земетресение отъ СИ къмъ ЮЗ, усѣтено само отъ хора, които били по това врѣме въ покой. *[М. С.]*.

Хвойна. Въ 7·46 с вълнообразно земетресение отъ С къмъ Ю. Трая двѣ секунди. *[Т. П. С.]*.

Чепеларе. Въ 7·51 с петостепенно вълнообразно земетресение отъ СЗ къмъ ЮИ. Трая 25 секунди. *[М. С.]*.

Широка-лъка. Въ $7^{3}/_{4}$ с усѣтено земетресение. *[Т. П. С.]*.

8. **Силистра.** Въ 4·30 в сеизмоскопътъ показа неусѣтено вълнообразно земетресение. *[М. С.]*.

9. **София.** Въ 3·54·43 в сеизмоскопътъ показа неусѣтено земетресение. *[М. С.]*.

10. **София.** Въ 7·37·42 в сеизмоскопътъ показа неусѣтено земетресение. *[М. С.]*.

11. **Силистра.** Въ 3·35 с сеизмоскопътъ показа неусѣтено земетресение. *[М. С.]*.

Сливенъ. Въ 3·32 с третостепенно земетресение. *[Т. П. С.]*.

Сливенски-банн. Въ 3·31 с почувствувано силно земетресение съ бучене.

Въ 3.38 се повтори, но по-слабо. *[Т. П. С.]*.

Ямболъ. Около 3·30 с четвъртостепенно вълнообразно земетресение отъ ЮЗ къмъ СИ съ бучене отъ два труса, отъ които първиятъ трая 7—8 секунди, а вториятъ около 2 секунди. *[Т. П. С.]*.

12. **Силистра.** Въ 8·51 с сеизмоскопътъ показа неусѣтено вълнообразно земетресение. *[М. С.]*.

14. **София.** Въ 12·00·23 в сеизмоскопътъ показа неусѣтено земетресение. *[М. С.]*.

Августъ.

1. **Клисура.** Въ 1·45 в доста силно вълнообразно земетресение отъ СИ къмъ ЮЗ. *[Т. П. С.]*.

Забѣлѣжка. На запитването, отправено до телеграфнитѣ станции въ Копривщица, Пирдопъ, Златица, Етрополе, Тетевенъ, Троянъ, Рахманларе, Сопотъ, Карлово, Старо-ново-село, Стрѣлча и Панагюрище, дали на 1 августъ около $1^{3}/_{4}$ часътъ вечерьта е усѣтено земетресение, отъ никждѣ не отговориха утвърдително.

5. **Войково.** (Пловдивска околия). Около 5·20 с земетресение отъ З къмъ И. Усѣтено отъ малцина. *[О. У.]*.

5*. **Врацигово.** (Пещерска околия). Къмъ 6 часътъ сутринята се усѣти доста силенъ трусъ. *[О. У.]*.

Вѣга. Около $5^3/_4$ часа сутринята земетресение отъ И къмъ З, съ силно подземно бучене. Усѣтено е отъ мнозина селяни. Имало дрънкане на прозорци и скърцане на врати. *[О. У.]*.

Козарско. Около 6 часа сутринята слабо земетресение съ подземно бучене, усѣтено отъ мнозина. *[О. У.]*.

Кричимъ. Къмъ $5^1/_2$ часа сутринята третостепенъ трусъ съ посока отъ З къмъ И. *[Т. П. С.]*.

Перущица. Къмъ 5 часа сутринята слабо земетресение. *[Т. П. С.]*.

Пещера. Около $5^3/_4$ часа сутринята слабо земетресение съ слабо подземно бучене. Усѣтено отъ малцина будни. *[О. У.]*.

Радилово. Въ 5·40 с земетресение отъ ЮЗ къмъ СИ. Имало слабо издрънкване на прозорцитѣ. *[О. У.]*.

Устина. Около $5^3/_4$ часа сутринята слабо земетресение, усѣтено отъ малцина будни. *[О. У.]*.

6. **Рилски-монастиръ.** Въ 2·51 с азъ и още двама екскурзианти, като нощувахме въ стая № 1 на най-горния етажъ на монастиря, бѣхме събудени отъ единъ краткотраенъ трусъ, съ посока отъ ЮЗ къмъ СИ, степень 2—3. Земетресението е усѣтено и отъ други лица. *[С. Петровъ, учитель]*.

6. **Петроханъ.** Въ 2·54·50 с сеизмоскопътъ показа неусѣтено земетресение. *[М. С.]*.

10. **Ямболъ.** Въ 8·17 в третостепенно вертикално земетресение. Трая около 2 секунди. *[Т. П. С.]*.

Въ 8·21 в третостепенно вълнообразно земетресение отъ ЮИ къмъ СЗ. Трая около 3 секунди. *[Сотировъ]*.

14. **Сливенъ.** Около 5 часа сутринята нѣкои хора усѣтили слабо земетресение. *(М. С.]*.

15. **Силистра.** Въ 10·58 с сеизмоскопътъ показа неусѣтено земетресение. *[М. С.]*.

18. **Силистра.** Въ 3·24 в сеизмоскопътъ показа неусѣтено земетресение. *[М. С.]*.

31. **София.** На 11·23·12 в сеизмоскопътъ показа неусѣтено земетресение. *[М. С.]*.

Петроханъ. На 11·22 в земетресение. *[М. С.]*.

Септемврий.

1. **София.** На 12·37·58 с сеизмоскопътъ показа земетресение, неусѣтено отъ хора. *[М. С.]*.

2. **Казанлъкъ.** На 10·35·18 с сеизмоскопътъ показа вълнообразно земетресение, неусѣтено отъ хора. *[М. С.]*.

18. **София.** На 11·54·02 с сеизмоскопътъ показа неусѣтено земетресение. *[М. С.]*.

19. **Казанлъкъ.** На 11·52·40 в сеизмоскопътъ показа неусѣтено земетресение. *[М. С.]*.

23. **Каварна.** Въ 7·40 с третостепенно земетресение съ посока отъ СИ къмъ ЮЗ. Трая 2 секунди. *[Т. П. С.]*.

Силистра. *На* 7·43 с сеизмоскопътъ показа неусѣтено вълнообразно земетресение. *[М. С.[*.

Шабла. Въ 7·40 с силно земетресение отъ СИ къмъ ЮЗ. *[Т. П. С.]*.

Забѣлѣжка. На запитването, отправено до всички общини въ Балчишка околия и до Ай-Орманъ,Ези-бей и Геленджикъ — въ Добришка, дали на 23 септемврий около $7^{3}/_{4}$ часътъ сутриньта е усѣтено земетресение, отговориха утвърдително само отъ **Гяуръ-Сунтчукъ**, гдѣто имало посока отъ С къмъ Ю и било усѣтено отъ всички жители.

Октомврий.

10. **Варна.** Въ 7 часа вечерьта земетресение, отъ което се слабо раздруса помѣщението и заскърцаха вратитѣ. По всѣка вѣроятность, посоката му бѣ отъ И къмъ З. Трая около 5 — 6 секунди. *[Марийска държавна болница]*.

10. **Валчикъ.** Въ 10·30 в четиристепенно вълнообразно земетресение отъ С къмъ Ю. Два труса, които траяха 3 секунди. *[Т. П. С.]*.

Гаргалъкъ. Въ 9·59 в се усѣтиха три труса отъ СЗ къмъ ЮИ, отъ които третиятъ бѣ доста силенъ. Земетресението е усѣтено отъ мнозина. Има случаи отъ разбуждане на заспали хора, залюлѣване на закачени прѣдмети, попукване на стѣни и оронване на мазилка. *[О. У.]*.

Каварна. Въ 10·30 в четиристепенно вълнообразно земетресение отъ СИ къмъ ЮЗ. Два труса съ бучене. Първиятъ трусъ трая 2 секунди, а вториятъ — една. *[Т. П. С.]*.

Въ 10·20 в се зачу откъмъ ЮЗ тътнежъ и, почти едноврѣменно съ това, почнаха зданията лекo да се люлѣятъ и да пращатъ. Както се усѣти шумътъ прѣмина къмъ СИ и се изгуби. Търсението на земята трая около 6 секунди. *[Ю. Бояджиевъ, учитель]*.

10*. **Нови-Пазаръ.** Къмъ 10·20 в вълнообразно земетресение отъ СИ къмъ ЮЗ. Трая около 4 секунди. *[Т. П. С.]*.

Провадия. Къмъ 10·25 в слабо вълнообразно земетресение. *[Т. П. С.]*.

Силистра. На 10·24 в третостепенно вълнообразно земетресение, усѣтено отъ будни хора. Показано е и отъ сеизмоскопа. Отъ разпитване узнахъ, че трусоветѣ сж се повтаряли. *[М. С.]*.

Тутраканъ. Къмъ 10 1/2 часътъ вечерьта кратковрѣменно земетресение отъ И къмъ З. *[Т. П. С.]*.

Чифутъ-кьой. Въ 10·19 в слабо вълнообразно земетресение отъ С къмъ Ю. Трая 5 секунди. *[Т. П. С.]*.

Шабла. Въ 10·20 в силно земетресение отъ СИ къмъ ЮЗ. *[Т. П. С.]*.

14. **Петроханъ.** На 3·59·10 с сеизмоскопътъ показа неусѣтено земетресение. *[М. С.]*.

14. **Ситняково.** Въ 3·08 в се усѣти подземно бучене. *[М. С.]*.

26. **Силистра.** Въ 12·10 с сеизмоскопътъ показа вълнообразно земетресение, неусѣтено отъ хора. *[М. С.]*.

28. **Никополъ.** Въ 9·07 в третостепенно вълнообразно земетресение отъ СИ къмъ ЮЗ. Трая около 15 секунди. *[Т. П. С.]*.

Русе. Къмъ 9 часътъ вечерьта третостепенно вълнообразно земетресение отъ СИ къмъ ЮЗ. Единъ трусъ. Трая 1—2 секунди. *[Т. П. С.]*.

Силистра. На 8·59 в сеизмоскопътъ показа земетресение, усѣтено отъ нѣкои хора, живущи на втория катъ на двуетажни здания.

Слѣдъ 3 минути сеизмоскопътъ показа още единъ трусъ. *[М. С.]*.

София. На 8·59·37 в сеизмоскопътъ показа неусѣтено земетресение. *[М. С.]*.

Тутраканъ. Въ 9 часътъ вечерьта слабо вълнообразно земетресение отъ С къмъ Ю. *[Т. П. С.]*.

28*. **Червенъ.** (Русенска околия). Въ 8·35 в третостепенно вълнообразно земетресение отъ ЮИ къмъ СЗ. Нѣколко еднакви труса единъ слѣдъ другъ съ продължителность отъ 5—6 секунди. Усѣтили го всички будни, а нѣкои отъ заспалитѣ се разбудили. Земетресението бѣ придружено съ доста силно бучене. Освѣнъ малки пукнатини, други поврѣди нѣма.

Селото е построено на една хълмиста мѣстность, прѣзъ която тече рѣката Черни Ломъ. *[Н. У.]*.

29. **Петроханъ.** На 6·04 в сеизмоскопътъ показа неусѣтено земетресение. *[М. С.]*.

29. **Казанлъкъ.** На 7·40·18 в сеизмоскопътъ показа неусѣтено вълнообразно земетресение съ посока отъ СИ къмъ ЮЗ. *[М. С.]*.

29. **Петроханъ.** На 7·38 в сеизмоскопътъ пакъ показа неусѣтено земетресение. *[М. С.]*.

София. На 7·38·30 в показано отъ сеизмоскопа неусѣтено земетресение. *[М. С.]*.

Забѣлѣжка. Сѫщото земетресение е усѣтено въ **Цариградъ,** а много по-силно въ **Смирна, Бруса** и др.

Ноемврий.

5. **Петроханъ.** Въ 10·57·07 в сеизмоскопътъ показа неусѣтено земетресение. *[М. С.]*.

6. **Петроханъ.** На 3·22·29 с сеизмоскопътъ показа неусѣтено земетресение съ посока отъ С къмъ Ю. *[М. С.]*.

7. **Петроханъ.** На 1·35·37 с сеизмоскопътъ показа неусѣтено земетресение. *[М. С.]*.

9. **Силистра.** На 9·03 с сеизмоскопътъ показа вълнообразно земетресение, неусѣтено отъ хора.

9. **Силистра.** На 10·08 с сеизмоскопътъ пакъ показа ново земетресение неусѣтено отъ хора. *[М. С.]*.

10. **Талашманлий.** Въ 12·05 в силно земно бучене откъмъ Мънастирския връхъ, прилично на срутване на стѣна. Трая около 7 секунди. Зданията потрепераха. *[Д. С.]*.

14. **Рилски-монастиръ.** Въ 5·24 с второстепенно вълнообземетресение отъ ЮЗ къмъ СИ. Единъ трусъ съ подземно бучене. *[Т. П. С.]*.

20. **Силистра.** На 9·39 с показано отъ сеизмоскопа неусѣтено земетресение. *[М. С.]*.

27. **Босилеградъ.** Въ 12·12 с петостепенно вълнообразно земетресение отъ СЗ къмъ ЮИ. Единъ трусъ, прѣдшествуванъ отъ силно подземно бучене. *[Т. П. С.]*.

Въ 12·22 с усѣтени два труса отъ З къмъ И, придружени съ подземно бучене. Мнозина се изплашиха, а нѣкои отъ заспалитѣ се разбудиха. Закачени по стѣнитѣ портрети изпадаха. *[О. У.]*.

Забѣлѣжка. На запитването, отправено до всички общини въ Кюстендилска околия и до четири въ Трънска, отговориха утвърдително отъ **Трънъ**, гдѣто било усѣтено слабо, — **Горна-Лисина** — доста силно, съ посока отъ С къмъ Ю, съ подземно бучене и усѣтено отъ мнозина. **Злогошъ** доста силно, съ подземно бучене и имало дрънкане на прозорци, врати и долапи.

Декември.

4. **Петрохань.** На 3·14·17 с сеизмоскопътъ показа неусѣтено земетресение. *[М. С.]*.

4. **Силистра.** На 11·29 в сеизмоскопътъ показа неусѣтено земетресение. *[М. С.]*.

5. **Лъжене.** (Пещерска околия). Въ 1·10 с продължително вълнообразно земетресение. *[Т. П. С.]*.

Забѣлѣжка. На запитването, отправено до телеграфнитѣ станции въ Костенецъ, Сестримо, Бѣлово, Саранбей, Чепино, Батакъ, Пещера и Брацигово, дали и тамъ е усѣтено земетресение на 5 декември около 1·10 с, отъ нигдѣ не отговориха утвърдително.

23. **София.** На 4·31·56 в показано отъ сеизмоскопа неусѣтено земетресение. *[М. С.]*.

24. **Петрохань.** На 6·05·30 с сеизмоскопътъ показа неусѣтено земетресение. *[М. С.]*.

24. **Бобошево.** Въ 4·40 в единъ трусъ отъ третостепенно земетресение, съ посока отъ И къмъ З. *[Т. П. С.]*.

Рила. Въ 4·42 в трусъ, усѣтенъ отъ мнозина. *[Т. П. С.]*.

Рилски-монастиръ. Въ 4·46 в третостепенно земетресение отъ Ю къмъ С. Единъ продължителенъ трусъ. Трая 22 секунди. *[Т. П. С.]*.

София. На 4·47·25 в сеизмоскопътъ показа неусѣтено земетресение. *[М. С.]*.

Забѣлѣжка. На запитването, отправено до телеграфнитѣ станции въ Дупница, Кочериново, Цървариця и Кюстендилъ, дали е усѣтено на 24 декември около 4¾ часътъ вечерьта земетресение, се получи утвърдителенъ отговоръ само отъ **Кюстендилъ**, гдѣто се усѣтило съвсѣмъ слабо.

31. **Мездра.** Около 7 часа сутринъта слабо земетресение, което трая нѣколко секунди. *[Д. С.]*.

Притурка.

Земетресения въ Европейска Турция прѣзъ 1909 година.

(Датитѣ по новъ стилъ).

Януарий.

4. **Солунъ.** Около 5 часа сутринята се усѣти земетресение, прѣдхождано отъ бучене, прилично на буря. Земетресението не причини никакви повръди. *[Neue Freie Presse]*.

19. **Дедеагачъ.** Усѣтени двѣ тресения на земята. Загуби нѣма. *[в. „Вѣсти“, бр. 46 отъ 12 януарий 1909 г. ст. ст.]*.

25. Въ **Воденъ, Негошъ** и **Карафере** усѣтени много силни земни трусове, отъ които се изпоплашило населението. *[в. „Вѣсти“]*.

27. **Цариградъ.** Прѣзъ нощьта въ 6·20 по турски усѣтени двѣ слаби земетресения. *[в. „Вѣсти“]*.

Февруарий.

14. **Одринъ.** Нощесъ три слаби труса, съ посока отъ С къмъ Ю. *[Ив. Кюлевъ, учитель]*.

Кърджалий. Усѣтени три труса, отъ които единиятъ силенъ. *[в. „Вѣсти“]*.

15. **Одринъ.** Около 4·13 с много слабо земетресение. *[Ив. Кюлевъ]*.

15. **Одринъ.** Около 11½ часа сутринята слабо земетресение. *[Ив. Кюлевъ]*.

16. **Одринъ.** Около 1·14 с слабо земетресение. *[Ив. Кюлевъ].*
17. **Одринъ.** Около 10·10 в земетресение, неусѣтено отъ всички. *[Ив. Кюлевъ].*
18. **Лозенградъ.** Земетресение отъ четири земни труса, усѣтени и въ **Гюмурджина, Агатаполъ, Мидия** и **Самоковъ.** Имало и два труса въ **Мустафа-паша** и **Ортакьой.** *[в. „Вѣсти“].*

Мартъ.

11. **Сересъ.** Около 12·20 с силенъ вълнообразенъ трусъ отъ И къмъ З. *[Българско Търговско Агенство].*
11. **Сересъ.** Около 4 часа сутриньта не много силенъ трусъ. *[Българско Търговско Агенство].*
12. **Сересъ.** Около 3 часа сутриньта се усѣти земетресение. *[Българско Търговско Агенство].*

Априлъ.

8. **Солунъ.** Между 1½ и 2 часа сутриньта усѣтено, отъ нѣкои будни по това врѣме хора земетресение, отъ И къмъ З. Прозорцитѣ слабо заскърцали. *[М. С.].*

Юлий.

Напослѣдъкъ въ **Сѣръ, Зихна** и **Демиръ-Хисаръ** са се усѣтили леки, но доста продължителни земни трусове. *[в. „Вѣсти“].*

Октомврий.

23. **Битоля.** Около 2 часа сутриньта е усѣтено третостепенно вълнообразно земетресение, съ посока отъ ЮЗ къмъ СИ. Почти всички жители го усѣтили. Траяло 5—6 секунди. *[Българско Царско Консулство].*
29. **Цариградъ.** Около 6 часа вечерьта се усѣти не много силенъ подземенъ трусъ. *[Българска Телеграфна Агенция].*
29. **Цариградъ.** Около 7·45 в доста силенъ трусъ. *[Българска Телеграфна Агенция].*

Декемврий.

15. **Ежборе.** Около $12^1/_2$ часа сутриньта вълнообразно земетресение отъ З къмъ И, съ нечувано до сега бучене. Всички жители се събудиха. Кжщитѣ се заклатиха отъ основитѣ, но повръди нѣма. Кучетата дълго врѣме слѣдъ труса продължаваха да лаятъ. *[Ив. Василевъ, учитель]*.

Liste des tremblements de terre observés pendant l'année 1909.

Toutes les dates sont exprimées d'après le nouveau style. Les heures sont comptées de 0 à 24 (à partir de minuit) et déterminées en avance de 2 heures sur le méridien de Greenwich. La désignation 15·15 par exemple veut dire: $15^h\ 15^m$.

On écrit une seule fois la date devant le premier lieu, pour une série de lieux du même tremblement de terre, quoiqu'il y ait une différence d'heures provenant de l'inexactitude des montres. La répétition de la date est designée à la page suivante par un astérisque.

Les signes de la direction des secousses indiquent d'où elles viennent.

Les noms des départements sont assignés par les abréviations suivantes:

B.	=	département de	Bourgas
K.	=	„	„ Kustendil
Pl.	=	„	„ Pléven
Ph.	=	„	„ Plovdiv (Philippopoli)
R.	=	„	„ Roussé (Roustschuk)
Sch.	=	„	„ Schoumen
Sof.	=	„	„ Sofia
St.	=	„	„ Stara-Zagora
Tr.	=	„	„ Trnovo
Var.	=	„	„ Varna
Vid.	=	„	„ Vidin
Vr.	=	„	„ Vratza

Tremblements de terre en Bulgarie pendant l'année 1909.

Date (n. st.)	Heures	Lieu et département	Direction	Degré d'après l'échelle de Rossi-Forel et autres remarques
janv.				
12	vers 15·15	Bania-tschepinska(Ph.)		Légère secousse.
19	6·51·54	Sofia		
	6·59·00	Kazanlyk (St.)		Les deux secousses signalées seulement par le sismoscope.
19	7·16·50	Sofia		
	7·16·50	Kazanlyk		
19	vers 13·98	Trnovo		Légère secousse.
19	20·01·36	Sofia		Secousse signalée seulement par le sismoscope.
	vers 20h	Lâjéné (Ph.)	SW	Légère secousse.
20	21·58·08	Sofia		Secousse signalée seulement par le sismoscope.
23	vers 18·22	Pléven	N	III, tremblement de terre ondulatoire, durée 6 s.
27	vers 2h	Sofia		Secouse perçue par quelques personnes, durée 3 s.
	vers 2·17	Samokov (Sof.)	NW	IV, sisme ondulatoire, précédé par fort grondement souterrain.
	1·59	Sitniakovo (Sof.)		IV, secousse accompagnée d'un grondement souterrain; plusieurs personnes ont été reveillées.
28	13·55	Talaschmanly (B.)	E	Grondement souterrain, suivi d'une forte secouise, durée 7 s.
29	vers 2h	Talaschmanly (B.)	E	Trois grondements souterrains; les deux premiers plus forts.
fevr.				
2	16·21	Tschépélaré (Ph.)		IV, deux sismes ondulatoires, durée 4 s. Les mêmes secousses ont été signalées à Schiroka-Lâkà (Ph.), à Bogoutévo (Ph.) et à Drenovo (Ph.) accompagnées d'un grondement souterrain et perçues par plusieurs personnes; à Borovo (Ph.) plus faibles, senties par peu de personnes.
14	4·40	Bélovo (Ph.)		Légère secousse.
14	6·50	Bélovo		Légère secousse.
15	0·29·13	Sofia		Secousse marquée par le sismoscope. La même secousse a été marquée par les sismoscopes à Kazanlyk (St.) et à Silistra (R.) et perçue par quelques personnes.

Date (n. st.)	Heures	Lieu et département	Direction	Degré d'après l'échelle de Rossi-Forel et autres remarques
févr. 15*	0·30	Yambol (B.)	SE	Trois fortes secousses successives ondulatoires avec fort grondement, comparable au roulement du tonnerre qui ont causé une vive frayeur à la population. Beaucoup de bâtisses ont été lézardées et des cheminées demolies. Ce tremblement de terre très fort a été ressenti dans tout l'arrondissement de Yambol, de Sliven (B.), de Nova-Zagora (St.), de Karnobate (B.), de Kotel (B.) et de Kasil-Agatsch (B.); il a été ressenti (intensité plus faible, III—IV) dans l'arrondissement de Kazanlyk (St.) et de Harmanly (St.). Le même tremblement de terre a été signalé aussi dans les arrondissements suivants: Trnovo (3 stations, intensité III), Gorna-Orahovitza (3 stations, III), Roussé (1 station), Biala (1 station), Razgrad (III, durée 4—5 secondes), Toutrakan et Schoumen (5 stations, moindre intensité de II à III).
15	vers 1h	Turkméni (B.)		Une nouvelle secousse.
15	vers 2½h	Isaretz (Sof.)		III, ondulatoire avec grondement souterrain. Sentie par quelques personnes couchées; ébranlement des lits, renversement des objets, aboiement des chiens.
15	vers 9h	Medven (B.)	N	Faible secousse.
15	11·34·19	Sofia	SW	Le sismescope à marqué un trem blement de terre, senti par peu de personnes en tranquillité parfaite; les lampes suispendues ont été ébranlées. Le même tremblement de terre a été signalé par les sismoscopes à Kazanlyk (St.) et Silistra (R.).
	11·37	Yambol	W	V—VI. Tremblement de terre ondulatoire avec fort grondement souterrain. Durée totale 1 minute. La population a été prise de panique. Beaucoup de cheminées ont été renversées et les murs de la plupart des bâtisses lézardés. Une personne blessée.

Date (n. st.)	Heures	Lieu et département	Direction	Degré d'après l'échelle de Rossi-Forel et autres remarques
févr.				Excepté les départements de Vidine et de Kustendile, ce tremblement de terre a été ressenti presque dans tout le royaume, notamment: dans le département de Bourgas (très fortement senti, presque partout les maisons ont été lézardées), de Stata-Zagora (l'intensité diminue dans les arrondissements de Kazanlyk, de Haskovo et de Tchirpan), de Philippopoli (intensité plus faible), de Vratza (faible), de Pleven (faible), de Trnovo (faible), de Roussé (faible), de Schoumen (faible) et de Varna (faible).
15	11·42·05	Sofia		Tremblement de terre signalé seulement par le sismoscope. Le même signalé par les sismoscopes à Silistra (R.) et à Kazanlyk (St).
	11·40	Yambol		Faible secousse, ressentie en plusieurs lieux dans les arrondissements de Yambol, de Kazil-Agatch (B.), de Sliven (B.), de Nova-Zagora (St.), en quelques lieux dans les arrondissements de Karnobat (B.), de Kotel (B.), de Kazanlyk (St.), de Stara-Zagora (St.), de Anhialo (B.), de Harmanly (St.), de Trnovo-Seimen (St.) et de Haskovo (St.), aussi en quelques points dans
			W	les départements de Trnovo, de Roussé et de Schumen.
15	11·45	Yambol		Faible secousse.
		Aftané (B.)		Faible secousse.
	11·45	Kaladjik (B.)		Faible secousse à peine perceptible.
		Essé-Beglii (B.)		Trois faibles secousses successives.
		Talaschmanlii (B.)		Faible secousse.
		Sinaplii (B.)		Faible secousse.
	vers 11·47	Leskovetz (Tr.)		Faible secousse.
15	13h	Issitlii (B.)		Faible secousse, perçue par peu de personnes.
15	13·31·31	Silistra (R.)		Tremblement de terre signalé seulement par le sismoscope.
15	vers 2h	Gadjilovo (B.)		Faible secousse.
	vers 2h	Issitlii (B.)		Faible secousse sentie par peu de personnes.
	vers 2·35'	Kermenly (B.)	E	Faible secousse.
15	vers 15h	Yailaqjik (B.)		Faible secousse, ressentie dans les villages Issitlii (B.), Komarévo (B.) et Kirilovo (St.).

Date (n. st.)	Heures	Lieu et département	Direction	Degré d'après l'échelle de Rossi-Forel et autres remarques
févr.				
15	vers 15·40	Gadjilovo (B.)	E	Faible secousse.
	vers $15\frac{1}{2}^h$	Talaschmanlii (B.)		Forte secousse ondulatoire.
	entre 15 et 16^h	Nalbantlaré (B.)		Deux secousses successives.
	entre 15 et 16^h	Koniovo (St.)		Quatre faibles secousses; craquements des portes et du plafond.
	vers $15\frac{1}{2}^h$	Kortenaki-bani (St.)	SE	Faible secousse.
	vers $15\frac{1}{2}^h$	Bouroumlii (R.)		Secousse assez forte.
15	16·12·33	Sofia		Tremblement de terre signalé par le sismoscope. De même à Kazanlyk. A Silistra signalé par le sismoscope et senti par quelques personnes. Ce tremblement de terre d'une intensitée de III—IV a été ressenti par plusieurs personnes dans les arrondissements de Yambol (B.), de Kazil-Agatsch (B.), de Kotel (B.), de Sliven (B.) et de Nova-Zagora (St.); de même dans les départements de Trnovo (quatre arrondissements), de Roussé (trois arrondissements) et de Schoumen (trois arrondissements).
15	16·17	Silistra		Tremblement de terre marqué par le sismoscope.
	16·21	Essé-Beglii (B.)		Légère secousse accompagnée d'un bruit faible.
	vers $16\frac{1}{2}^h$	Drenovo (B.)		Légère secousse.
	16.17	Kasil-Agatsch (B.)		Très faible secousse, à peine perceptible.
	vers 16·20	Sinaplii (B.)		Faible secousse.
	16·18	Sliven		Faible secousse.
	16·22	Bikovo (St.)		Faible secoussé, durée 2^s.
	vers $16\frac{1}{2}^h$	Giubel-Kourfalii		Quelques faibles secousses.
15	17·18·21	Sofia		Tremblement de terre signalé par le sismoscope. De même à Kazanlyk (St.), à Silistra (R.) et à Petrohan (Vr.).
	vers $17\frac{1}{2}^h$	Malâk Boialâk (B.)		Forte secousse avec grondement. sentie par tout le monde; tintement des vitres; une maison lézardée.
	17·15	Kotel (B.)	SW	III.
	vers 17^h	Essirlii (B.)		Faible secousse.
	17·30	Bikovo (St.)		Faible secousse.
	17·17	Zagortsi (St.)	SW	Faible secousse.
	vers 17·05	Zlataritsa (Tr.)		Faible secousse.
	vers 16·45 (?)	Vârdoum (Sch.)		Faible secousse.
	vers 17^h	Karlâ-kioi (Sch.)		Faible secousse sentie par quelques personnes.
15	18·50	Gadjilovo (B.)		IV.

Date (n. st.)	Heures	Lieu et département	Direction	Degré d'après l'échelle de Rossi-Forel et autres remarques
févr.				
15*	vers 18·50	Araplii (B.)		Faible secousse d'une très courte durée.
	vers 19h	Kavaklii (B.)	NW	IV, ondulatoire, durée 10s.
	vers 18·40	Kasil-Agatsch (B.)	N	Faible secousse ondulatoire, durée 6s.
	vers 19h	Novo Selo (B.)		Faible secousse.
	vers 18·40	Tschitalovo (B.)		Faible secousse.
	vers 18h	Gradets (B.)		Faible secousse sentie par peu de personnes.
	vers 19½h	Essé-Beglii (B.)		Fort grondement souterrain, mais pas de secousse appréciable.
15	entre 16 et 20h	Seimen (B.)		On a signalé quelques faibles secousses.
15	vers 20h	Seimen (B.)		IV.
15	vers 22·10	Essirlii (B.)		Faible secousse.
	vers 22h	Pâdarevo (St.)		Faible secousse avec grondement souterrain.
	vers 21·55	Gradets		Faible secousse.
15	entre 19 et 23h	Kermenly (B.)		Faibles secousses par intervalles d'une demie heure.
15	vers 23h	Medven (B.)	N	Faible secousse.
	vers 23½h	Gradets		Faible secousse.
	23·16	Kermenly (B.)		Forte secousse qui effraya les habitants.
	vers 23·30	Sâdiisko-Polé (St.)		Grondement souterrain semblable au roulement du tonnerre lointain, suivi d'une légère secousse.
	vers 24h	Balvan (Tr.)		Tremblement de terre qui réveilla beaucoup de monde. Des faibles secousses, avec ou sans grondement, ont été ressenties aussi à plusieurs reprises le 15 février pendant la journée, après 11 h ½, dans les villages Ak-Bounar, Botevo, Guidiklii, Gubel-Koufalovo, Daoud-Beglii, Malâk-Mânastir, Pândaklii, Gavrailovo, Skobélévo et Stroupets du département de Bourgas et dans les villages Tscherganovo, Trnovo et Korten du département de Stara-Zagora.
16	0·07	Mansarlii (B.)		Forte secousse précédée d'un grondement souterrain.
		Yailadjik (B.)		Faible secousse sentie par peu de personnes.
	vers 0·05	Kozloudja		IV, accompagné d'un fort grondement comparable au roulement du tonnerre lointain.
		Issitlii (B.)		Faible secousse sentie par peu de personnes.

Date (n. st.)	Heures	Lieu et département	Direction	Degré d'après l'échelle de Rossi-Forel et autres remarques
févr.				
16*		Hasse-Beglii (B.)	N	Assez forte secousse, durée 2 s.
		Nalbantlaré (B.)		Forte secousse.
		Kaïala-déré (St.)		Grondement souterrain comparable à la détonation d'un canon.
		Kostel (Tr.)		Faible secousse.
16	1·17·23	Sofia		Tremblement de terre signalé par le sismoscope. De même à Silistra (R.) et à Petrohan (Vr.).
	vers 0·40	Kaltinets (Tr.)	E	Quelques faibles secousses; ébranlement des objets.
	vers 1 h	Kaïadjik (B.)		Tremblement de terre avec faible grondement ressenti presque par tout le monde.
	vers 1 h	Araplii (B.)		Faible secousse.
	vers 1 h	Gadjilovo (B.)		Fort grondement.
	1·10	Kavaklii (B.)	NW	IV, accompagné d'un sourd grondement; durée 15 s.
	1·20	Kasil-Agatsch	N	IV, ondulatoire, durée 5 s.
	1·30	Siuaplii (B.)		III, ressenti par tout le monde.
	vers 1·10	Talaschmanlii	NE	Forte secousse, ébranlement et lézardement des maisons; durée 10 s.
	vers 1 h	Messemvria (B.)	SW	Faible secousse.
	1·10	Gradets		Assez forte secousse.
	entre 1 et 1 1/2 h	Issitlii (B.)	SW	Forte secousse sentie par tout le monde.
	vers 1 1/2 h	Neikovo (B.)	N	Faible secousse.
	vers 1·05	Kermenly (B.)		Forte secousse.
	vers 1·15	Sliven		VI.
	vers 1 h	Bikovo (St.)		Deux secousses en 10 minutes.
	vers 1 1/2 h	Kortenski-Bani (St.)		III, vibratoire, une secousse.
	vers 1 1/2 h	Nova-Zagora (St.)		Assez forte secousse vibratoire.
	1·15	Stoil-vo(voda (St.)		Faible secousse.
	vers 1·25	Popovo (Sch.)	E	Une secousse ondulatoire, durée 3—4 s.
	vers 1 h	Vârdoun (Sch.)		Forte secousse; ébranlement de la maison et réveillement.
	vers 1·27	Eski-Djoumaïa (Sch.)	NW	Faible secousse.
16	2·12	Kazanlyk		Tremblement de terre signalé par le sismoscope. De même à Petrohan (Vr.) et à Silnstra (R.).
	vers 2 h	Sinaplii (B.)		Tremblement de terre senti par tout le monde.
	vers 2·07	Gradets		Faible secousse.
	vers 2·15	Essirlii (B.)		Faible secousse.
	vers 2·20	Kermenly		Assez forte secousse.
	vers 2·15	Sliven		Forte secousse.
	vers 2·20	Kortenski-Bani		Assez forte secousse.
	vers 2·20	Nova-Zagora		Faible secousse.
	vers 2 h	Sborischté (St.)		Faible secousse.
	. vers 2 h	Stoil-Voïvoda		Légère secousse.
	vers 2 1/2 h	Blgarska-Poliana (St.)		Assez forte secousse, tintement des vitres et ébranlement des bâtisses.

Date (n. st.)	Heures	Lieu et département	Direction	Degré d'après l'échelle de Rossi-Forel et autres remarques
févr.				
16	vers 2h	Possabina (Sch.)		Faible secousse de longue durée ressentie presque par tous les habitants.
16	vers 2·25	Kermenly (B.)		Une nouvelle secousse.
16	vers 4h	Essirlii (B.)		Faible secousse.
	vers 4·05	Kermenly		Faible secousse.
	vers 4h	Anhialo (B.)		Deux faibles secousses senties par quelques personnes.
	vers 4h	Tschitalovo (B.)		Faible secousse.
	vers 8·50	Sâdiisko-Polé (St.)		Faible secousse.
16	vers 5h	Hasse-Beglii (B.)		Faible secousse sentie par peu de personnes.
	vers 5h	Essirlii (B.)		Faible secousse.
	vers 5·07	Kermenly		Forte secousse.
	vers 5h	Bikovo		Faible secousse.
	vers 5h	Nova-Zagora (St.)		Faible secousse.
16	vers 6h	Talaschmanly	NE	Faible secousse.
16	vers 6·28	Kermenly		Nouvelle secousse; la reprise des secousses inquiète les habitants.
16	vers 7h	Mansarlii		Faible secousse avec grondement. Des faibles secousses ont été ressenties à plusieurs reprises pendant la nuit, avec ou sans grondement, dans les villages suivants: Ak-Bounar, Botiovo, Voïnika, Guidikly, Gubel-Kourfanly, Dermen-kioi, Vakâv, Goliam-boialâk, Daoud-beglii, Omana, Popovo, Stefan-Karadjovo et Schaban-karâ du département de Bourgas; dans les villages Skobelevo, Iztochno-Sâdiévo et Korten du département de Stara-Zagora; et dans le village Bouroumly du département de Roussé.
16	vers 9h	Dermen-kioi (B.)	NW	Assez forte secousse.
16	vers 9·10	Dermen-kioi		Nouvelle secousse.
16	vers 9·20	Dermen-kioi	NW	Assez forte secousse, accompagnée d'un faible grondement des vitres, craquement des boiseries, mais pas de dégâts.
16	vers 12h	Sliven		Faible secousse.
16	vers 13·30	Sliven		Faible secousse.
	13·50	Kozloudja (B.)	S	Secousse très faible, sentie par peu de personnes, accompagnée d'un fort grondement, senti par tout le monde.
16	15·01	Kazanlyk		Tremblement de terre signalé par le sismoscope. De même à Petrohan (Vr.) et à Silistra (R.).
	vers 15·05	Gradets	NW	Assez forte secousse sentie par beaucoup de monde, durée 1—2s.

Date (n. st.)	Heures	Lieu et département	Direction	Degré d'après l'échelle de Rossi-Forel et autres remarques
févr.				
16*	vers 15·02	Sliven		III.
	vers 15·12	Kortenski-Bani		Faible secousse sentie par peu de personnes; craquement de boiserie.
	vers 15·02	Leskovets (Tr.)		Fortes secousses.
16	vers 18·35	Kaïadjik (B.)		En 4—5 minutes deux secousses senties par quelques personnes.
16	vers 20·31	Sliven		Faible secousse.
16	vers minuit	Drenovo (B.)		Légère secousse accompagnée d'un faible bruit.— A la même date on a signalé à Yambol (B.) à plusieurs reprises des faibles secousses ondulatoires (II—IV) d'une courte durée, du SW, ou des secousses verticales. Des faibles secousses à plusieurs reprises ont été ressenties aussi à Kermenly, à Nalbantlaré et à Skobélévo dans le département de Bourgas.
17	vers 3h	Aftané (B.)		Tremblement de terre avec bruit souterrain.
17	entre 4 et 4 1/2 h	Kaïadjik (St.)		Deux secousses légères.
	vers 4·15	Sliven		III.
17		Yambol	N	Pendant la nuit quelques secousses légères ressenties aussi à Voïnika, Nalbantlaré, Kermenly et Skobélévo (département de Bourgas).
17	vers 9·26h	Kerménly		Une secousse forte.
17	vers 12·10h	Aftané		Une secousse légère perçue par peu de personnes.
17	vers 16h	Nalbantlaré (B.)		Faible secousse.
17		Yambol		IV. Pendant la journée deux secousses signalées aussi à Sliven.
17	vers minuit	Gradets	NW	III. Une secousse d'une seconde de durée; ressentie aussi à Kermenly et à Istotschno-Sâdiévo.
18	0·10	Yambol	S	V, Ondulatoire, précédée et suivie d'un bruit souterrain; durée de 10—15 secondes. Ressentie aussi à Kaïadjik, Kasil-Agatsch, Kermenly, Nalbantlaré et Sliven (département de Bourgas).
18	vers 2 1/2 h	Sliven		Faible secousse.
18	vers 3h	Kasil-Agatsch		Faible secousse.
18	vers 4·17	Kasil-Agatsch		Très faible secousse.
	vers 4 1/2 h	Kaïadjik		Une légère secousse accompagnée d'un faible grondement.
	vers 4 1/2 h	Trnovo		II.
18	vers 5h	Kermenly		Une secousse forte; des habitants quittent leurs maisons et des familles le village.
	vers 5h	Nalbantlaré		Faible secousse.

Date (n. st.)	Heures	Lieu et département	Direction	Degré d'après l'échelle de Rossi-Forel et autres remarques
févr.				
18	vers $6^1/_2{}^h$	Aftané		Faible secousse ressentie par peu de personnes.
	vers 6·35	Yambol	S	V, Ondulatoire, précédée et suivie d'un bruit souterrain; durée de 10—15 secondes.
	vers 6·20	Gradéts	NW	III; durée d'une seconde.
	vers 6·33	Sliven		Une secousse légère.
	6·36·26	Silistra		Signalée seulement par le sismoscope.
18	vers 7^h .	Gubell-Kourtaly (B.)		Une forte secousse, durée de 10^s; pas de dégâts.
	vers 7^h	Kasil-Agatsch	N	II; durée de 3^s.
18	vers 9·55	Trnovo		II.
18	vers 9·57	Trnovo		II.
		Yambol		Pendant la nuit quelques secousses, ressenties aussi à Gradéts, Skobélévo et Voïnika (département de Bourgas).
19	0·05	Kerméuly		Une secousse forte.
	vers minuit	Kaïadjik (B.)		Faible avec bruit.
	après minuit	Kasil-Agatsch		Trois secousses assez fortes.
19	vers 3^h	Doroukly (B.)		Faible secousse.
19	vers 4·30	Kermenly		Une secousse assez forte.
19	—	Voïnika (B.)		Pendant la nuit faibles secousses avec bruit souterrain à peine perceptible.
19	vers 8·45	Yambol	SW	III, ondulatoire; durée de 10^s.
	vers 8·48	Kerméuly		Une secousse assez forte.
	8·48·25	Kazanlyk		Signalée seulement par le sismoscope.
19	vers 10^h	Nalbantlaré (B.)		Faible secousse.
19	vers 11·39	Tschitout-keuï (Var.)	N	Sec. ondulatoire, précédée d'un fort grondement; durée 2^s.
19	vers $16^1/_2{}^h$	Nalbantlaré		Faible secousse.
19	vers 21^h	Goliam-Monastir (B.)		Faible secousse avec fort bruit souterrain; durée 10^s.
19	vers 22·15	Kermenly		Une secousse faible.
	vers 22^h	Nalbantlaré		Assez forte secousse qui ébranla les bâtisses.
	vers 21·55	Stara-Zagora		Une secousse verticale assez forte. Après quelques secondes encore deux autres plus fortes qui effrayèrent les habitants.
19	—	Sliven		Faibles secousses.
20	vers minuit	Kaïadjik (B.)		Des secousses faibles avec bruit.
	vers minuit	Gradéts		Faible secousse.
20	vers 3·40	Araply (B.)	NW	Bruit souterrain assez fort, analogue au bruit d'un chariot passant sur un pont.
20	—	Yambol		Pendant la nuit 2—3 secousses légères avec grondement.

Date (n. st.)	Heures	Lieu et département	Direction	Degré d'après l'échelle de Rossi-Forel et autres remarques
févr.				
20	—	Siiven		Pendant la nuit des secousses faibles.
20	—	Dooureukly (B.)		Le matin faible secousse.
20	vers $6^1/_2{}^h$	Nalbantlaré		Faible secousse.
21	vers minuit	Kaïadjik		Des secousses avec bruit.
21	—	Yambol		Pendant la nuit 4—5 secousses légères.
	—	Kerménly		Pendant la nuit tois secousses faibles.
21	entre 2 et 4^h	Nalbantlaré		Deux secousses légères.
21	vers 4·02	Yambol	S	IV. Ondulatoire, précédé et suivi d'un bruit souterrain.
	vers $4^1/_2{}^h$	Kerménly		Une secousse forte.
	vers 4·48	Sliven		V, avec bruit souterrain.
21	vers 4·59	Sliven		IV.
21	vers 5·27	Sliven		III.
21	vers 7·53	Yambol	S	IV, ondulatoire, précédé et suivi d'un bruit souterrain.
21	vers 11·20	Gradets		Une secousse très forte; l'horloge arrêtée.
21	vers 16·20	Yambol	S	IV, avec bruit souterrain; durée de 7—8 secondes.
21	—	Sliven		Quelques faibles secousses pendant la journée.
22	vers $1^1/_2{}^h$	Gradets		Faible secousse; durée de 4 secondes.
22	vers $6^1/_2{}^h$	Nalbantlaré		Une faible secousse.
22	entre 10·23 et 10·34	Yambol	S	IV, trois secousses ondulatoires de 10 secondes chacune.
22	vers 12^h	Nalbantlaré		Une secousse légère.
22	vers 22^h	Slivén		Deux secousses faibles.
	vers 23^h	Kaïadjik (B.)		Une secousse assez forte avec bruit; réveil des habitants, aboiement des chiens.
	—	Kermenly		Quelques secousses faibles.
23	Après minuit	Kaïadjik		Une secousse légére avec bruit faible.
	—	Kermenly		Pendant la nuit quelques secousses très faibles, à peine perceptibles.
23	vers 6^h	Kaïadjik		Secousse légère, accompagnée d'un faible bruit souterrain.
23	11·55	Naibantlaré		Une secousse forte qui ébranla les maisons.
	11·44	Sliven		III.
23	20·20	Yambol	N	IV; ondulatoire d'une durée de 5 secondes.
24	0·30	Kaïadjik		Une secousse avec bruit souterrain faible.
	0·35	Sliven		IV.
24	vers 1^h	Nalbantlaré		Faible secousse.
24	vers 1·40	Nalbantlaré		Forte secousse qui ébranla les maisons.

Date (n. st.)	Heures	Lieu et département	Direction	Degré d'après l'échelle de Rossi-Forel et autres remarques
févr.				
24	vers 4h	Yambol	N	III; ondulatoire avec bruit souterrain, durée près d'une minute. Pendant la journée quelques secousses faibles.
24	vers 6h	Kaïadjik (B.)		Faible secousse.
24	vers 14h	Nalbantlaré		Secousse faible.
24	20·40	Kermenly (B.)		Trois secousses successives assez fortes. Des familles quittent les maisons.
	20·40	Nalbantlaré		Une secousse forte ébranla les maisons.
	vers 20½h	Slivén		IV.
24	vers 21·44	Slivén		Une nouvelle secousse. Pendant la nuit dans les villages Artaklaré, Toursounly, Gloufichévo et Tschakova (B.) ont été ressenties quelques secousses accompagnées d'un fort bruit souterrain.
24	23¾h	Kaïadjik		Faible secousse avec bruit.
25		Yambol		Pendant la nuit 7—8 secousses avec bruit.
		Nalbantlare		Pendant la nuit 5—8 secousses faibles.
25	vers 10·40	Slivén		III.
25	vers 11·39	Slivén		IV.
	vers 11½h	Nalbantlaré (B.)		Faible secousse.
25	vers 20·20	Nalbantlaré		Une secousse forte.
25	vers 23·15	Kaïadjik		Bruit souterrain de longue durée.
26	vers 1·05	Kerménly		Assez forte secousse.
	vers 1h	Nalbantlaré		Assez forte secousse qui ébranla les bâtisses.
26	vers 3·20	Kaïadjik		Très faible secousse à peine perceptible avec grondement d'une longue durée.
	vers 3½h	Nalbantlaré		Bruit souterrain.
26	vers 3·30	Slivén		Faible secousse.
		Kerménly		Pendant la nuit quelques secousses légères.
27	6·37	Silistra		II. Secousse ondulatoire marquée seulement par le sismoscope.
27		Slivén		Quelques secousses légères.
28		Slivén		Pendant la nuit deux secousses très faibles. Depuis le 16—25 février des secousses de plus en plus faibles continuaient accompagnées d'un grondement souterrain, ou on entendait des grondement sans secousses en plusieurs villages dans l'arrondissement de Yambol (B.), en quelques villages dans l'arrondisse-

Date (n. st.)	Heures	Lieu et département	Direction	Degré d'après l'échelle de Rossi-Forel et autres remarques
				ment de Sliven (B.), de Kasil-Agatsch (B.), de Karnobat (B) et de Nova-Zagora (St.)
mars				
1	Après minuit	Dermen-keui (B.)		Faibles secousses ressenties par plusieurs personnes.
1	8·59·20	Kazanlyk		Tremblement de terre signalé seulement par le sismoscope. De même à Silistra (R.).
	vers 9h	Dermen-keui.	NW	Assez forte secousse; tintement des vitres, craquement des portes.
	vers 9h	Straldja (B.)	N	Faible secousse ondulatoire.
	vers 9h	Hamsorin (B.)		Assez forte secousse.
	vers 9h	Yambol	S	III, ondulatoire, accompagnée d'un bruit; durée 5—6s.
	vers 9·02	Gradets	NW	Deux faibles secousses; durée 1 seconde.
	vers 9h	Kasil-Agatsch		II.
	vers 9·05	Kortenski-Bani		Faible secousse.
	vers 9h	Kermenly (B.)		Quatre fortes secousses successives.
	vers 9·17	Nalbantlaré		Forte secousse accompagnée d'un grondement; ébranlement des bâtisses.
	vers 9h	Sliven		V.
	vers 9h	Tschairly (B.)		Trois secousses assez fortes.
	9·11·30	Kazanlyk		Tremblement de terre signalé par le sismoscope.
	vers 9·10	Dérmén-keui	NW	Forte secousse accompagnée d'un grondement souterrain.
	vers 9·12	Straldja		Forte secousse.
	vers 9½h	Hamsorin		Deux fortes secousses avec grondement souterrain; tintement des vitres, crépitement des murs et des plafonds, déplacement des tuiles. Les mêmes secousses ont été ressenties à Gradets, Kasil-Agatsch, à Nalbantlaré et Sliven dans le département de Bourgas.
	vers 9·12	Yambol	S	III, ondulatoire, d'une durée de 5 -6 secondes.
1	vers 9·24	Sliven		III.
	vers 9·23	Yambol	S	III, ondulatoire, avec bruit; ressenti aussi dans les villages Dermen-keui, Koukourévo, Straldja et Nalbantlaré.
1	vers 11·05	Nalbantlaré		Faible secousse.
1	vers 11·30	Nalbantlaré		Faible secousse.
1	vers 12·17	Talaschmanly (B.)		Faible secousse.
1	vers 17·25	Nalbantlaré		Très faible secousse.
1	vers 21·20	Nalbantlaré		Faible secousse.

Date (n. st.)	Heures	Lieu et département	Direction	Degré d'après l'échelle de Rossi-Forel et autres remarques
mars				
2	22·20·53	Sofia		Secousse signalée seulement par le sismoscope.
	22·14	Lâjéné (Ph.)	SW	Deux secousses, dont la premièrs plus faible.
	22 16	Pestéra (Ph.)	NW	IV, une secousse d'une durée de 3 s.
	21·47(?)	Plovdiv		Secousse très faible.
	22·20	Tschépélaré (Ph.)		III, ondulatoire d'une durée de 20 s.
7	16·55·02	Petrohan (Vr.)		Secousse signalée seulement par le sismoscope.
	17·01·49	Sofia		Faible secousse signalée aussi par le sismoscope et sentie.
	16·59	Plovdiv		Faible secousse.
10	18·36·58	Sofia		Secousse signalée par le sismoscope.
	18·38	Sitniakovo (Sof.)	SW	Très faible secousse avec bruit souterrain.
	18·38	Dolna-bania (Sof.)		Faible secousse.
	18·15	Kostenéts (Sof.)	NW	Faible secousse.
	vers 18 1/2 h	Bania-Tschepinska(Ph.)	SW	IV, avec grondement souterrain semblable au bruit d'une tempête.
	18·40	Govédartsi (Sof.)		III. Précédé d'un bruit souterrain.
	18·35	Kalouguérovo (Sof.)		III. Ondulatoire.
	18·35	Lâjéné (Ph.)	SW	III. Deux secousse.
10	18·56·56	Sofia		Ressenti et signalé aussi par le sismoscope.
	18·58	Dolna-bania (Sof.)		Faible secousse.
	18·53	Tsérovo (Sof.)		Ressenti par peu de gens.
	18·55	Schiroka-Lâka (Ph.)	NW	Forte secousse.
	vers 19h	Panaguristé (Ph.)		Ressenti par peu de gens.
	19·02	Rilski-monastir (K.)	S	III, ondulatoire.
	18·55	Rila (K.)	SW	III avec faible bruit souterrain.
	18·58	Sitniakovo (Sof.)		Bruit souterrain faible.
	18·59	Silistra (R.)		Signalé seulement par le sismoscope.
	vers 20h	Batanovtsi (K.)		Faible tremblement de terre.
	19·40	Gorno-Russéléré (Ph.)	NE	Une secousse, craquement des portes.
	23h	Kiustendil	NW	Assez forte secousse.
	vers 23	Batanovtsi (K.)		Tremblement de terre faible.
	23·10	Bossilegrad (K.)		Faible secousse.
	23·05	Lâjéné (Ph.)	SW	IV, deux secousses.
	23·20	Bania-Tschépinska (Ph.)		Tremblement de terre faible.
	vers 23 1/2 h	Stoïkité (Ph.)	E	Assez forte secousse accompagné d'un bruit souterrain.
	vers 23·10	Berkovitsa (Vr.)		Deux secousses faibles.
	23·05	Ferdinand (Vr.)		IV, ondulatoire, d'une durée de 2 s.
11	0·35·26	Sofia		Tremblement de terre signalé par le sismoscope et senti (III), accompoqué d'un faible bruit souterrain. Le même signalé seulement par le sismoscope à Kazanlyk et à Silistra.

Date (n. st.)	Heures	Lieu et départements	Direction	Degré d'après l'échelle de Rossi-Forel et autres remrques
mars				
12	vers 1h	Staro-novo-sélo (Ph.)	NW	Faible secousse.
12	3·03·15	Sofia		Signalé par le sismoscope et non ressenti.
	3·04	Bosilégrad (K.)		III, d'une de 2 secoudes.
	3·10	Bania-Tschépinska (Ph.)	SW	IV, ondulatoire, durée de 4s.
	vers 3h	Lâjéné (Ph.)	SW	VI, ondulatoire.
	3·05	Pestera (Ph.)	SW	VI, deux secousses ondulatoires d'une durée de 5 secondes.
	3·07	Tschépélaré (Ph.)		IV, ondulatoire accompagné d'un bruit souterrain; durée de 10s.
	3·05	Rilski-monastir (K.)	S	II, ondulatoire, durée de 16s.
	3·01·05	Kazanlyk (St.)	SW	Ondulatoire, signalé par le sismoscope.
12	21·00·50	Sofia		Signalé par le sismoscope et non ressenti.
	20·50	Lâjéné (Ph.)		IV, ondulatoire avec bruit souterrain.
	21·05	Batak (Ph.)	N	V, avec bruit souterrain, durée de 10s.
	vers 21h	Banïà-Tschepinska (Ph.)	SW	Tremblement de terre faible.
12	21·22·10	Kazanlyk (St.)		Signalé par le sismoscope et non ressenti.
	21·19	Rilski-monastir (K.)	S	II, ondulatoire, d'une durée de 13s.
13	0·10	Batak (Ph.)	N	Assez fort secousse, durée de 9s.
13	2·48·39	Sofia		Faible, signalé aussi par le sismoscope.
	2·51·05	Kazanlyk (St.)		Faible, signalé aussi par le sismoscope.
	2·49	Bania-Tschépinska (Ph.)	SW	Faible secousse ondulatoire avec bruit.
	3·05	Lâjéné (Ph.)		IV, ondulatoire.
	3·05	Staro-novo-sélo (Ph.)		Faible secousse.
	2·55	Tschépélaré (Ph.)		III, trois secousses accompagnées d'un fort bruit, ressenties par plusieurs personnes; durée de 10s.
		Plovdiv		Pendant la nuit faible secousse.
14	20·45·50	Sofia		Signalé par le sismoscope et non ressenti.
15	vers 14½	Lâjéné (Ph.)		Faible secousse.
16	vers 5h	Lâjéné (Ph.)		IV.
	4·48·22	Sofia		Ressenti par quelques personnes réveillées et signalé aussi par le sismoscope.
17	vers 2h	Araply (B.)	W	Quelques secousses assez fortes avec bruit souterrain, ressenties par plusieurs personnes.
	vers 2h	Vakouv (B.)		Deux fortes secousses senties par toute la population.
	2·35	Gadjilovo (B.)	W	III, avec bruit souterrain, semblable au coup de canon.
	2·40	Konstantinovo (B.)		Fort tremblement de terre accompagné d'un bruit souterrain; ressenti par plusieurs personnes.

Date (n. st.)	Heures	Lieu et département	Direction	Degré d'après l'échelle de Rossi-Forel et autres remarques
mars				
17	vers $3^1/_2$	Vakouv (B.)		Ressenti par peu de gens.
	3·20	Kavakly (B.)		Faible secousse.
	vers 3^h	Kaïadjik (B.)		Faible secousse avec fort bruit souterrain.
17	5·42	Kavakly (B.)		Faible secousse.
17	11·50	Kavakly		Faible secousse.
	11·45	Gadjilovo (B.)		Faible secousse.
	vers midi	Konstantinovo (B.)		Très faible secousse.
18	21·30·18	Kazanlyk (St.)		Signalé par le sismoscope et non ressenti.
20	2·32	Silistra (R.)		Signalé par le sismoscope et non ressenti.
	vers 2·30	Kavarna (Var.)	E	IV, ondulatoire avec bruit, durée de 3 s.
20	8·06	Yambol (B.)	S	IV, accompagné d'un bruit, durée de 5 s.
20	13·50	Yambol	S	IV, avec bruit; durée de 3 s.
21	0·07·30	Kazanlyk (St.)		Signalé par le sismoscope et non ressenti.
	0·05	Bania-Tschepinska (Ph.)		Forte secousse précédée d'un grondement.
	0·05	Hvoïna (Ph.)	NW	III, durée 3—4 s.
	0·05	Tschépélaré (Ph.)	NW	IV, ondulatoire d'une durée de 8 s.
21	10·36	Yambol (B.)	S	IV, ondulatoire d'une durée de 2 s.
22	3·42	Sitniakovo (Sof.)		II avec bruit souterrain.
22	20·29	Sliven (B.)		III, une secousse.
23	23·57·45	Kazanlyk (St.)		Signalé par le sismoscope et non ressenti.
24	22·15·15	Kazanlyk		Signalé par le sismoscope et non ressenti.
	22·16	Lâjéné (Ph.)	SW	III, ondulatoire.
24	22·38	Rilski-monastir (K.)	S	III, ondulatoire d'une durée de 19 s.
	2·26	Samokov (Sof.)	SE	II, ondulatoire accompagné d'un bruit souterrain.
26		Sliven (B.)		Pendant la nuit faible secousse.
28	20·50	Yambol (B.)	S	IV, ondulatoire avec bruit souterrain; durée de 3 s.
28	21·03	Yambol		Faible secousse, durée 2 s.
29	vers 1 h.	Yamdol		Fort bruit d'une durée de 3—4 s.
29	4·26·30	Sofia		Signalé par le sismoscope et non ressenti.
	4·25	Lâjéné (Ph.)	SW	IV, deux secousses.
	4·26·40	Kazanlyk (St.)		Signalé par le sismoscope et non ressenti.
30	20·04·10	Kazanlyk		Signale par le sismoscope et non ressenti.
	vers 22 h	Bania-Tschépinska (Ph.)		Une secousse assez forte.
	vers 22 h	Lâjéné (Ph.)	SW	III.
	10·03·35	Sofia		Signalé par le sismoscope et non ressenti.

Date (n. st.)	Heures	Lieu et départements	Direction	Degré d'après l'échelle de Rossi-Forel et autres remarques
avr.				
1	2·19·11	Sofia		Faible secousse signalé aussi par le sismoscope.
	2·17	Kazanlyk (St.)		Signalé par le sismoscope et non ressenti.
	2·10	Egâlnitsa (K.)	E	Ondulatoire, assez forte.
	2·18	Rilski-monastir (K.)	S	II, ondulatoire d'une durée de 17 s.
	2 15	Boboschévo (K.)	S	III, durée de 3—4 s.
	vers 2·23	Pestéra (Ph.)	S	IV, une secousse d'une durée de 3 s.
	vers 2 h	Bania-Tschepinska (Ph.)	SW	Assez forte secousse.
	2·27·24	Sofia		Faible, signalé aussi par le sismoscope.
	vers 2·30	Panaguristé (Ph.)	NW	IV, trois ou quatre secousses.
	2·27	Tschépélaré (Ph.)		IV, ondulatoire accompagné d'un fort bruit souterrain; durée 10 s.
1	2.38	Kazanlyk (St.)		Signalé par si sismoscope et non ressenti.
1	4·04·29	Sofia		Faible secousse à peine perceptible, signalée aussi par le sismoscope.
	4·08	Pestéra (Ph.)		Faible secousse.
	4·03	Lâjéné (Ph.)	SW	IV, deux secousses accompagnées d'un bruit souterrain, suivies de deux autres d'une intensité plus faible.
1	4·02	Kazanlyk (St.)		Signalé par le sismoscope et non ressenti.
	4·30	Egâlnitsa (K.)	E	Ondulatoire, faible.
1	vers 23 h	Lâjéné (Ph.)	S	III, ressenti par peu de gens.
3	21·28	Petrohan [Vr.)	E	Signalé par le sismoscope et non ressenti.
4	7.57	Petrohan	E	Signalé par le sismoscope et non ressenti.
6	4·59	Silistra (R.)		Signalé par le sismoscope et non ressenti; direction probable de l'est à l'Ouest.
10	18·18·40	Kazanlyk (St.)		Signalé par le sismoscope et non ressenti.
	18·19 44	Sofia		Signalé par le sismoscope et non ressenti.
12	5·59·45	Petrohan (Vr.)		Signalé par le sismoscope.
15	20·50·38	Kazanlyk (St.)		Signalé par le sismoscope.
	20·49·07	Sofia		Ressenti par peu de personnes et signalé par le sismoscope.
	20·50	Lâjéné (Ph.)	SW	IV.
	20·50	Sitniakovo (Sof.)		Bruit souterrain.
	20·49	Petrohan (Vr.)		Signalé seulement par le sismoscope.
18	0·27	Silistra (R.)		Faible secousse signalée aussi par le sismoscope.
19	2·42	Rilski-monastir (K.)	S	II, ondulatoire d'une durée de 6 s.

Date (n. st.)	Heures	Lieu et départements	Direction	Degré d'après l'échelle de Rossi-Forel et autres remarques
avr.				
19	20·43·55	Sofia		Signalé seulement par le sismoscope.
22	9·39	Sitniakovo (Sof.)		Faible secousse avec bruit souterrain, durée de 4s.
	9·39·14	Sofia		Signalé seulement par le sismoscope.
26	5·30	Lâjéné (Ph.)	SW	III deux secousses.
	5·26·58	Sofia		Signalé par le sismoscope et non ressenti.
27	20·24·00	Sofia		Assez fort tremblement de terre de courte durée accompagnée d'un bruit souterrain. Ressenti aussi dans quelques villages voisins.
28	6·15	Yambol (B.)	S	IV une secousse précédée d'un bruit souterrain durée de 4—5s.
—	—	Kermenly (B.)		Pendant les derniers jours du mois ont été signalées des secousses isolées, de plus en plus rares et faibles.
mai				
2	12·54	Kermenly	E	Assez forte secousse.
2	19·58	Kermenly	E	Faible secousse.
8	vers 4h	Kermenly	E	Faible tremblement de terre.
14	vers 16h	Karsânly (B.)	S	Une secousse assez forte accompagnée d'un bruit souterrain; ressentie par beaucoup de personnes.
14	vers 18h	Yambol (B).		VI, verticale, durée de 7—8s. Trois fortes secousses successives, dont la population a été fortement impressionnée. Le même tremblement de terre a été ressenti (intensité plus faible) dans les villages voisins Hamzaren, Talaschmanly, Gloufischévo et Kortenski bani.
14	18·10	Yambol		III, verticale, durée de 2—3s.
15	7·48	Yambol		IV, verticale, durée de 1—2s.
—	—	Sliven (B.)		Faible, ressenti par quelques personnes.
25	vers $3^1/_2$	Sofia		II, secousse verticale brusque.
29	15·38·30	Kazanlyk (St.)		Signalé par le sismoscope et non ressenti.
	15·56(?)	Sliven (B.)		III.
29	vers 16h	Yambol (B.)	S	IV, ondulatoire, durée de 2—3s.
	16·20	Straldja (B.)	SW	Deux secousses ondulatoires par petits intervalles, accompagnées d'un bruit souterrain. Ressenties presque par tout le monde.
30	5·56·35	Petrohan (Vr.)		Signalé par le sismoscope et non ressenti.
30	8·17·02	Sofia		Signalé par le sismoscope et non ressenti.
30	8·14·30	Kazanlyk (St.)		Signalé par le sismoscope et non ressenti.

Date (n. st.)	Heures	Lieu et départements	Direction	Dergé d'après l'échelle de Rossi-Forel et autres remarques
avr.				
1	2·19·11	Sofia		Faible secousse signalé aussi par le sismoscope.
	2·17	Kazanlyk (St.)		Signalé par le sismoscope et non ressenti.
	2·10	Egâlnitsa (K.)	E	Ondulatoire, assez forte.
	2·18	Rilski-monastir (K.)	S	II, ondulatoire d'une durée de 17 s.
	2 15	Boboschévo (K.)	S	III, durée de 3—4 s.
	vers 2·23	Pestéra (Ph.)	S	IV, une secousse d'une durée de 3 s.
	vers 2 h	Bania-Tschepinaka (Ph.)	SW	Assez forte secousse.
	2·27·24	Sofia		Faible, signalé aussi par le sismoscope.
	vers 2·30	Panaguristé (Ph.)	NW	IV, trois ou quatre secousses.
	2·27	Tschépélaré (Ph.)		IV, ondulatoire accompagné d'un fort bruit souterrain; durée 10 s.
1	2.38	Kazanlyk (St.)		Signalé par si sismoscope et non ressenti.
1	4·04·29	Sofia		Faible secousse à peine perceptible, signalée aussi par le sismoscope.
	4·08	Pestéra (Ph.)		Faible secousse.
	4·03	Lâjéné (Ph.)	SW	IV, deux secousses accompagnées d'un bruit souterrain, suivies de deux autres d'une intensité plus faible.
1	4·02	Kazanlyk (St.)		Signalé par le sismoscope et non ressenti.
	4·30	Egâlnitsa (K.)	E	Ondulatoire, faible.
1	vers 23 h	Lâjéné (Ph.)	S	III, ressenti par peu de gens.
3	21·28	Petrohan [Vr.)	E	Signalé par le sismoscope et non ressenti.
4	7.57	Petrohan	E	Signalé par le sismoscope et non ressenti.
6	4·59	Silistra (R.)		Signalé par le sismoscope et non ressenti; direction probable de l'est à l'Ouest.
10	18·18·40	Kazanlyk (St.)		Signalé par le sismoscope et non ressenti.
	18·19 44	Sofia		Signalé par le sismoscope et non ressenti.
12	5·59·45	Petrohan (Vr.)		Signalé par le sismoscope.
15	20·50·38	Kazanlyk (St.)		Signalé par le sismoscope.
	20·49·07	Sofia		Ressenti par peu de personnes et signalé par le sismoscope.
	20·50	Lâjéné (Ph.)	SW	IV.
	20·50	Sitniakovo (Sof.)		Bruit souterrain.
	20·49	Petrohan (Vr.)		Signalé seulement par le sismoscope.
18	0·27	Silistra (R.)		Faible secousse signalée aussi par le sismoscope.
19	2·42	Rilski-monastir (K.)	S	II, ondulatoire d'une durée de 6 s.

Date (u. st.)	Heures	Lieu et departements	Direction	Degré d'après l'échelle de Rossi-Forel et autres remarques
juin				
20*	15·54	Kermenly (B.)		Une secousse faible avec bruit souterrain.
	15·50	Konïovo (St.)	NW	Forte secousse accompagnée d'un fort bruit souterrain.
	15·46	Sliven (St.)		Faible tremblement de terre.
	vers 16h	Tschairly (B.)	W	Fort, avec bruit souterrain.
24	10·23·30	Kazanlyk (St.)		Ondulatoire signalé seulement parle sismoscope.
24	11·45	Sliven (St.)		Faible secousse.
	vers 12h	Tschairly (B.)	E	Deux secousses successives par un intervalle de 3m. La seconde plus faible.
27	11·31·30	Kazanlyk		Sisme signalé par le sismoscope et non ressenti.
27 juillet	2·30·30	Kazanlyk		Signalé par le sismoscope et non ressenti.
1	7·41	Silistra (R.)		Signalé par le sismoscope et non ressenti.
5	20·53	Silistra		Ondulatoire, signalé seulement par le sismoscope.
6	7·49·11	Sofia		Faible secousse ondulatoire sentie seulement par des personnes en parfaite tranquillité. La même secousse a été signalée seulement par le sismoscope à Petrohan et à Silistra.
	7·50	Batak (Ph.)	E	Forte secousse.
	7·52	Sitniakovo (Sof.)	SE	Forte secousse, durée 2s.
	7·51	Tchépélaré (Ph.)	NW	V, ondulatoire. La même secousse a été plus légèrement sentie (intensité III—IV) à Chiroka-lâka, Vetren, Klissoura, Laïené, Hvoïna (Th.), à Koprivchtitsa, Orhanié, Samokov (Sof.), à Bobochevo et à Rilskimonasiir (K.).
8	16·30	Silistra (R.)		Tremblement de terre ondulatoire signalé seulement par le sismoscope.
9	15·54·43	Sofia		Tremblement de terre signalé par le sismoscope et non ressenti.
10	19·37·42	Sofia		Signalé par le sismoscope et non ressenti.
11	3·35	Silistra (R.)		Signalé par le sismoscope et non ressenti.
	3·32	Sliven (B.)		III.
	3·31	Slivenski-bani (B.		Fort avec bruit souterrain.
	vers 3·30	Yambol (B.)	SW	IV, deux secousses ondulatoires dont la première d'une durée plus longue accompagnées d'un bruit souterrain.

Date (n. st.)	Heures	Lieu et départements	Direction	Degré d'après l'échelle de Rossi-Forel et autres remarques
juillet				
12	8·51	Silistra (R.)		Signalé par le sismoscope et non ressenti.
14	12·00·23	Sofia		Signalé par le sismoscope et non ressenti.
août				
1	18·45	Klissoura (Ph.)	NE	Assez forte secousse ondulatoire.
5	vers 6h	Bratzigovo (Ph.)		Assez forte secousse. — Ressentie aussi à Bolkovo (E—W), Bèga (E—W, avec fort bruit souterrain) Kozarsko (avec bruit), Kritschim (III), Perouschtitza (faible), Peschtera (avec faible bruit), Radilovo (SW—NE) et Oustina (dép. de Ph.).
6	2·51	Rilski-monastir (K.)	NW	II—III.
6	2·54·50	Petrohan (Vr.)		Signalé par le sismoscope et non ressenti.
10	20·17	Yambol (B.)		III, verticale, durée de 2s.
	20·21	Yambol		III, ondulatoire, durée de 3s.
14	vers 5h	Sliven (B.)		Faible secousse.
15	10·58	Silistra (R.)		Signalé par le sismoscope et non ressenti.
18	15·24	Silistra		Signalé par le sismoscope et non ressenti.
31	23·23·12	Sofia		Signalé par le sismoscope et non ressenti.
sept.				
1	23·22	Petrohan (Vr.)		Faible secousse.
	12·57·38	Sofia		Tremblement de terre signalé par le sismoscope et non ressenti.
2	10·35·18	Kazanlyk (St.)		Signalé par le sismoscope et non ressenti.
18	11·54·02	Sofia		Signalé par le sismoscope.
19	23·53	Kazanlyk		Signalé par le sismoscope et non ressenti.
23	7·40	Kavarna (Var.)	NE	III, durée de 2s.
	7·43	Silistra		Ondulatoire, signalé seulement par le sismoscope.
	7·40	Schabla (Var.)	NE	Fort tremblement de terre.
	7·40	Ghiavour-Souyoutschouk (Var.)	N	Fort tremblement de terre.
oct.				
10	vers 19h	Varna	E	III, durée de 5—6s.
10	22·30	Baltschik (Var.)	N	IV, deux secousses ondulatoires: durée totale 3s.
	21·59 (?)	Gargalyk (Var.)	NW	Trois secousses ondulatoires dont la troisième assez forte.
	22·30	Kavarna (Var.)	NE	IV, deux secousses ondulatoires avec bruit souterrain; la première dura 2s et la seconde—1s.
	vers 22·20	Novi-Pazar (Sch.)	NE	Faible secousse ondulatoire, durée de 4s.
	22·25	Provadia (Var.)		Faible, ondulatoire.
	22·24	Silistra (R.)		III, ondulatoire, signalée aussi par le sismoscope.

Date (n. st.)	Heures	Lieu et départements	Direction	Degré d'après l'échelle de Rossi-Forel et autres remarques
oct.				
10	vers 22½ h	Toutrakan (R.)	E	Tremblement de terre d'une courte durée.
	22·19	Tschifout-keui (Var.)	N	Faible, ondulatoire, durée de 5 s.
	22·20	Schabla (Var.)	NE	Fort tremblement de terre.
14	3·59	Petrohan (Vr.)		Signalé seulement par le sismoscope.
14	15·08	Sitniakovo (Sof.)		Bruit souterrain.
26	0·10	Silistra (R.)		Signalé par le sismoscope et non ressenti.
28	21·07	Nikopol (Pl.)	NE	III, ondulatoire, durée de 15 s.
	vers 21 h	Roussé	NE	III, ondulatoire, durée de 2 s.
	20·59	Silistra (R.)		III, ondulatoire, signalé aussi par le sismoscope. Trois minutes après le sismoscope a signalé une autre secousse.
	20·59·37	Sofia		Signalée par le sismoscope et non ressenti.
	21 h	Toutrakan (R.)	N	Faible secousse ondulatoire.
	20·35 (?)	Tscherven (R.)	SE	III, plusieurs secousses ondulatoires successives et d'une durée de 5—6 s. accompagnées d'un bruit souterrain assez fort.
29	18·04	Petrohan (Vr.)	NE	Signalée par le sismoscope et non ressenti.
29	19·40	Kazanlyk (St.)		Signalé par le sismoscope et non ressenti.
29	19·38	Petrohan		Signalé par le sismoscope et non ressenti.
	19·38·30	Sofia		Signalé par le sismoscope et non ressenti.
nov.				
5	22·57·07	Petrohan (Vr.)		Tremblement de terre signalé seulement par le sismoscope.
6	3·22·29	Petrohan	N	Signalé par le sismoscope et non ressenti.
7	1·35·37	Petrohan		Signalé par le sismoscope et non ressenti.
9	9·03	Silistra (R.)		Signalé par le sismoscope et non ressenti.
9	10·08	Silistra		Signalé par le sismoscope.
10	12·05	Talaschmanly (B.)		Fort grondement souterrain comparable à l'écroulement d'un mur; durée de 7 s.
14	5·24	Rilski-monastir (K.)	SW	II, une secousse ondulatoire avec bruit souterrain.
20	9·39	Silistra (R.)		Signalé par le sismoscope et non ressenti.
27	0·12	Bosnilégrad (R.)	NW	V, une secousse ondulatoire précédée d'un fort bruit souterrain. — Ressentie (intensité plus faible) aussi à Trn (K.), assez forte à Gorna-Lissina (K.), avec bruit

Date (n. st.)	Heures	Lieu et dépertements	Direction	Degré d'après l'échelle de Rossi-Forel et autres remarques
				souterrain (direction N—S), de même à Zlogosche (K.).
déc.				
4	3·14	Petrohan		Signalé seulement par le sismoscope.
4	11·29	Silistra (R.)		Signalé par le sismoscope et non ressenti.
5	1·10	Lâjéné (Ph.)	N	Ondulatoire d'une longue durée.
23	4·31·56	Sofia		Signalé seulement par le sismoscope.
24	6·05·30	Petrohan		Signalé par le sismoscope et non ressenti.
24	16·40	Boboschévo (K.)	E	III, une secousse ondulatoire.
	16·42	Rila (K.)		Une secousse ressentie par plusieurs personnes.
	16·46	Rilski-monastir	S	III, durée de 22s.
	16·47·25	Sofia		Signalé par le sismoscope et non ressenti.
	—	Kustendil		Faible secousse à peine perçue.
31	vers 7h	Mezdra (Vr.)		Faible tremblement de terre.

Supplément.

Tremblements de terre en Turquie d'Europe pendant l'année 1909.

Janvier

4. **Salonique.** Vers 5 h. (matin) tremblement de terre précédé d'un bruit souterrain semblable au grondement d'un orage. *[„Neue Freie Presse“].*
19. **Dédé-Agatsche.** Deux faibles secousses. *[Le journal „Vesti“].*
25. A Voden, Negosche et Karaféré trés fortes secousses sismiques qui ont effrayé la population. *[„Vesti“].*
27. **Constantinople.** Pendant la nuit à 6^h 20^m (à la turque) deux faibles secousses. *[„Vesti“].*

Février

14. **Andrinople.** Pendant la nuit trois faibles secousses, direction du Nau S. *[Ivan Kuleff, professeur au gymnase bulgare];*
Kirdjaly. Trois secousses, l'une assez forte. *[Vesti].*
15. **Andrinople.** Vers 4·13 h. très faible secousse. *[Ivan Kuleff].*
15. **Andrinople.** Vers $11\,^1/_2$ h. faible tremblement de terre. *[Ivan Kuleff].*
16. **Andrinople.** A 1 h. 14 m. faible tremblement de terre. *[Ivan Kyleff].*
17. **Andrinople.** A 10 h. 10 m. (soir) très faible tremblement de terre. *[Ivan Kuleff].*
18. **Kirklissé** (Lozengrade). Quatre secousses. Ressenties aussi à **Ghumurdjina, Agatopole, Midia, Samokov, Moustafa-pascha** et **Ortakheui.** *[„Vesti“].*

Mars

11. **Serrès.** A 12 h. 20 m. (matin) une forte secousse ondulatoire, direction de l'Est à l'Ouest. *[Agence commerciale de Bulgarie].*
11. **Serrès.** Vers 4 h (matin) faible secousse. *[Agence commerciale de Bulgarie].*
12. **Serrès.** Vers 3 h (matin) tremblement de terre *[Agence commerciale de Bulgarie].*

Avril

8. **Salonique.** Entre 1 1/2 h. et 2 h. (matin) très faible tremblement de terre.

Mai et Juin

Pas de renseignements.

Juillet

Pendant les derniers jours du mois on a signalé à Serrès, Zâhna et Demir-Hissâr des faibles secousses d'une longue durée. *[„Vesti" du 14 juillet 1909].*

Octobre

23. **Bitolia** (Monastir). Vers 2 h. (matin) tremblement de terre (intensité III). ondulatoire, direction de SW à NE, ressenti presque par tout le monde. Durée de 5—6s. *[Consulat royal de Bulgarie].*
29. **Constantinople.** Vers 6 h. (soir) une faible secousse. *[Agence télégraphique bulgare].*
29. **Constantinople.** A 7 h. 45 m. (soir) une forte secousse. *[Agence télégraphique bulgare].*

Novembre

Pas de renseignements.

Décembre

15. **Emboré** Vers 12 1/2 h. (matin) tremblement de terre ondulatoire de l'Ouest à l'Est, accompagné d'un grondement souterrain inouï. Les chiens aboyèrent longtemps après la secousse. *[Ivan Vassileff, maître d'école].*

Статистика — Statistique

а) Дати, на които прѣзъ 1909 г. е имало земетресения въ България.

a) Dates des tremblements de terre observés pendant l'année 1909 dans le Royaume de Bulgarie.

На означените съ звѣздица* дати, земетресенията не сж били усѣтени, а сж само показани отъ електрическитѣ сеизмоскопи въ София, Силистра, Казанлъкъ или на Петроханъ.

Aux dates marquées par un astérisque* les séismes sont signalés seulement aux sismoscopes Agamennone à Sofia, Silistra, Kazanlik ou à Petrohan.

	Мѣсеци и дати (н. ст.) — Mois et dates (n. st.)												
	I	II	III	IV	V	VI	VII	VIII	IX	X	XI	XII	
1	—	—	1	1	—	—	1*	1	1*	—	—	—	1
2	—	2	2	—	2	—	—	—	2*	—	—	—	2
3	—	—	—	3*	—	—	—	—	—	—	—	—	3
4	—	—	—	4*	—	4*	—	—	—	—	—	4*	4
5	—	—	—	—	—	—	5*	5	—	—	5*	5	5
6	—	—	—	6*	—	6*	6	6	—	—	6*	—	6
7	—	—	7	—	—	7	—	—	—	—	7*	—	7
8	—	—	—	—	—	—	8*	—	—	—	—	—	8
9	—	—	—	—	—	9	9*	—	—	—	9*	—	9
10	—	—	10	10*	—	—	10*	10	—	10	—	—	10
11	—	—	11	—	—	—	11	—	—	—	—	—	11
12	12	—	12	12*	—	—	12*	—	—	—	—	—	12
13	—	—	13	—	—	13	—	—	—	—	—	—	13
14	—	14	14*	—	14	—	14*	14	—	14*	14	—	14
15	—	15	15	15	15	—	—	15*	—	—	—	—	15
16	—	16	—	—	—	16	—	—	—	—	—	—	16
17	—	17	17	—	—	—	—	—	—	—	—	—	17
18	—	18	18*	18*	—	18*	—	18*	18*	—	—	—	18
19	19	19	—	19	—	19*	—	—	19*	—	—	—	19
20	20*	20	20	—	—	20	—	—	—	—	20*	—	20
21	—	21	21	—	—	—	—	—	—	—	—	—	21
22	—	22	22	22	—	—	—	—	—	—	—	—	22
23	23	23	23*	—	—	—	—	—	23	—	—	23*	23
24	—	24	24	—	—	24	—	—	—	—	—	24	24
25	—	25	—	—	25	—	—	—	—	—	—	—	25
26	—	26	26	26	—	—	—	—	—	26*	—	—	26
27	27	27	—	27	—	27*	—	—	—	—	27	—	27
28	28	28	28	28	—	—	—	—	—	28	—	—	28
29	—	—	29	—	29	—	—	—	—	29*	—	—	29
30	—	—	30*	—	30*	—	—	—	—	—	—	—	30
31	—	—	31	—	31*	—	—	31	—	—	—	31	31

b) Число на днитѣ съ земетресения по мѣсеци и години

1892—1909

b) Nombre de jours sismiques par mois et par années

Години Années	Мѣсеци (н. ст.) — Mois (n. st.)												Годишно Par années
	I	II	III	IV	V	VI	VII	VIII	IX	X	XI	XII	
1892	—	3	1	1	2	2	3	3	2	4	1	4	26
1893	1	1	—	3	2	—	4	7	6	—	1	2	27
1894	—	—	1	—	—	—	10	1	3	2	5	12	34
1895	11	3	3	—	2	3	—	1	—	1	2	2	28
1896	—	1	1	—	1	6	1	2	3	3	3	—	21
1897	—	6	2	—	—	—	1	—	1	1	6	1	18
1898	4	1	2	2	1	—	—	1	2	1	—	—	14
1899	2	—	2	1	4	3	—	2	5	2	2	—	23
1900	1	1	1	—	1	—	—	—	1	4	—	—	9
1901	2	1	2	10	6	1	11	5	4	2	1	—	45
1902	2	—	3	—	7	4	11	3	2	2	3	2	39
1903	5	2	3	1	3	3	3	1	2	—	7	19	49
1904	13	5	5	27	31	30	26	17	14	17	15	13	218
1905	6	10	12	3	14	10	4	4	9	21	19	6	118
1906	14	11	8	14	13	9	6	11	7	7	6	3	109
1907	5	12	9	10	1	2	4	5	4	6	5	2	65
1908	3	5	3	4	0	3	2	3	1	4	2	9	39
1909	5	16	17	7	5	6	2	6	1	2	2	3	72
1892—1909	74	78	75	83	98	82	88	72	67	79	80	78	949

Съдържание. — Table de matières.

Печатни грѣшки III
Азбученъ списъкъ на мѣстата, въ които е имало земетресения . . . V
Стълбицата на Роси-Форелъ VIII
Земетресения въ България прѣзъ 1909 . . . . . 1—99
Земетресения въ Европейска Турция прѣзъ 1909 . . . . . 101—103
Tremblements de terre en Bulgarie pendant l'année 1909 . . . . . 105—130
Tremblements de terre en Turquie d'Europe pendant l'année 1909 . . 131—132
Статистика — Statistique . . . . . 133—134

8887—1911

Централна метеорологическа станция

Земетресения въ България

№ 11

Отчетъ за забѣлѣженитѣ земетресения прѣзъ 1910 година

отъ

Спасъ Вацовъ

директоръ на централната метеорологическа станция

Tremblements de terre en Bulgarie

№ 11

Liste des tremblements de terre observés pendant l'année 1910

par

Spas Watzof

directeur de l'institut météorologique central

София — Sofia

Държавна Печатница — Imprimerie de l'Etat

1912

Le texte français aux pages 55—78

Централна метеорологическа станция

Земетресения въ България

№ 11

Отчетъ за забѣлѣжените земетресения прѣзъ 1910 година

отъ

Спасъ Вацовъ

директоръ на централната метеорологическа станция

Tremblements de terre en Bulgarie

№ 11

Liste des tremblements de terre observés pendant l'année 1910

par

Spas Watzof

directeur de l'institut météorologique central

София — Sofia

Държавна Печатница — Imprimerie de l'Etat

1912

Le texte français aux pages 55—78

Съдържание. — Table de matières.

Азбученъ списъкъ на мѣстата, въ които е имало земетресения III
Земетресения въ България прѣзъ 1910 . . . . . 1—50
Земетресения въ Европейска Турция прѣзъ 1910 . . . . . 51—53
Tremblements de terre en Bulgarie pendant l'année 1910 . . . . . 55—75
Tremblements de terre en Turquie d'Europe pendant l'année 1910 . . . 77—78
Статистика — Statistique . . . . . 79—80

Азбученъ списъкъ на мѣстата, въ които сж забѣлѣжени земетресения прѣзъ 1910 г.

(Числата обозначаватъ страницитѣ на книгата).

Азапъ-кьой 28. Айдиново 16, Алдомировци 10, Аликочово 16, 46, Анхиало 5, 6, 19. 28, 30, 36. 38, 39, 40, 42, 43, Артакларе 28, 29.

Байлово 10, Балабанлии 26, Балванъ 21, Балчикъ 45. Банкя 44, Баня 9, 11. 15, Баня-Чепинска 16, 35, 41, 46, Батакъ 16, Берковица 22, Бешлии 21, Биримирци 30, Бистрица 10, 30, Битоля 52, Бобошево 14, 23, 32, 36, 48, Бодрово 24, Борика 22, Божурище 11, Борисово 28, Борисоградъ 19, 24, 27, Боровань 20, Босилеградъ 14, 30, 33, 37, Боява 6, 7, 8, 30, 31, 32, Брацигово 16, Брѣзникъ 5, 7, 8, 12, 32, 34, Бѣгница 52, Бѣга 17, Бѣларѣка 25, Бѣла-Слатина 20, Бѣлащица 18, Бѣлица 9, Бѣлово 16, 38, 39, 46, Бѣлчинъ 9, 33, Бѣта 15.

Варвара 38, Видраре 22, Владая 5, 6, 8, 11, 30, 31, Воденъ 52, Вратца 36, Вуково 14, Вѣренъ 25, Вѣтренъ 5, 16. 35, 37, 39, 46.

Габарево 20, Габеръ 7, Габровица 10, 35, 39, Габрово 19, Гара-Михаилово 27, Гаргалъкъ 45, Гевгелий 52, Гигенъ 20, Гложене 21, 36, Глуфишево 4. 29, Гниляне 11, 31, Говедарци 9, 24, 29, 47, Годечъ 8, 9, Голѣмо-Конаре 18, Голѣмъ-долъ 25, Голяновци 11, Горенъ-околъ 9, Горна-баня 6, 8, 43, Горна-Василица 9, Горна-Джумая 51, 52, Горна-Лисина 14, 33, Горна-Орѣховица 20, Горни-Богровъ 11, Горни-Дъбникъ 20, Градецъ 3, Гюешево 15, 33, 37, 38, 48, Гявуръ-Суютчукъ 45.

Дерманци 22, Дългнево 26, Доброславци 11, Долна-баня 9, 10, 33, 47, Долна-Василица 9, Долни-Дъбникъ 20. Дорково 17, Дорутлии 46, Доспей 9, Драгоманъ 47, Дрѣновецъ 43, Дупница 14, 32, 36, 48, Дъбокъ-долъ 22, Дъбокъ-Изворъ 25.

Езерово 25, Елли-дере 39, Етрополе 13, 35, 48.

Зинджирли-куюджукъ 43, Златица 13, Златна-ливада 26.

Изворово 26, Изворъ 15, 27, 48, Илиянци 6, 8, 11, 31, Искрецъ 11, 31, 41, Ихтиманъ 9.

Кавадарци 52. Каварна 45, Казанлъкъ 3, 5, 19, 27, 29, 32. 36, 40, 41, 42, Калагларе 15, Калево 43, Калоферъ 18, Калугерово 16, 35, 37, 39, 46, Каменикъ 14, 23, 32. 48, Караларъ 9, Карлово 18. Карнобатъ 4, Керменлии 4, Клинево 52, Клисура 18, Кнежа 21, Княжево 6, 8, 12, 31, 47, Козарско 17, 46, Козлодуй 21, Копривщица 13, 48, Корово 17, Кортенски-бани 40, Кортенъ 40, Костенецъ 10, 33, 37, 47, Костенецъ-баня-гара 5, 10, Костинъ-бродъ 12, 31, Кочериново 14, 23, 33, 36. 48, Кошарево 7, 8, 13, Крапецъ 47, Красново 18, Кремиковци 7, 8, 12. Криводолъ 20, Кричимъ 17, Кричимъ-гара 17, Крумово 4, Крушовене 21, Куза 26, Кула 44, Кулаклии 28, Кумарица 12, Къзълъ-Агачъ 4, Кюстендилъ 15, 33, 48.

Лесичево 16, 35, 37, 47, Локорско 12, 31, Ломъ 23, Луковитъ 22, Лъжене 17, 32, 35, 46.

Малево 19, Малко-Търново 26, Маслово 12, Мездра 20, Меричлери 26, Мирково 13, Михайлово 26, 28, Младово 40, Мехомия 51, Могила 28, Мрѣжичко 52.

Надежда 27, Неврокопъ 51, Недобърско 51, Нова-Загора 40, Новачене 13, Ново-село 22, Новоселци 12, 34.

Омурово 26, Орхание 13, Осиковица 13, Осиковска-Лаковица 13, Островъ 21, Очуша 10.
Павелъ 19, Павликени 20, Пазарджикъ 16, Панагюрище 15, 35, 36, Панчарево 7, 8, Папазлии 18, 27, Патрешъ 21, Перникъ 5, 7, 9, 12, 31, Перущица 46, Петричъ 7, 12, Петроханъ 3. 5, 7, 9, 28, 24, 28, 30, 32, 36, 38, 41, 42, 43, 44, 45, 48, Пещера 35, 46, Пирдопъ 13, Пловдивъ 3, 18, Плоловитово 26, Поибрене 15, Попово, 23, 40, Поповяне 34, Православенъ 25, 26, Прилѣпъ 52.
Радево 41, Радилово 17, Радомиръ 4. 7, 9, 32, 33, 37, 47, Радославово 13, Раково 48, Разлогъ 51, Разградъ 43, Рахманларе 18, 38, Рахово 21, Рашка-Гращица 49, 50, Рила 14, 33, 37, 49, Рилски-монастиръ 3, 14, 24, 33, 37, 38, 41, 44, 45, 49, 50, Рожденъ 52, Рупкитѣ 26, 42, Русе 23.
Садово 17, Самоковъ 10, 34, 37, 47, Сарамбей 39, Сараньово 39, Саранци 12, Свищовъ 22. Севлиево 21, Сеславци 12, 31, Сестримо 10, 35, Силистра 3, 23, 24, 27, 28, 29, 32, 36, 38, 39, 40, 41, 42, 44, 45, 49, Ситняково 23, 24, 34, Скобелево, 26, Скопие 52, Славина 28, Славовица 47, Сливенъ 4, 29, Сливница 9, Слокощица 48, Смочево 14, 49, Солунъ 51, 52, 52, Сопотъ 19, София 3, 5, 6, 7, 12, 23, 24, 29, 30, 32, 34 36, 37, 38, 39, 40, 41, 42, 43, 44, 45, 47, Стамболово 10, Станимака 5, 17, 46, Старо-новоселo 18, Старо-село 20, Стижаровъ 22, Стобъ 14, Стражарь 26, Струпецъ 41, Стрѣлча 15, Студена 7, 8, 12, 31, 47, Сусамъ 27, Сухиндолъ 21, Сърт-харманъ 16.
Таланманлия 4, 41, 44, Татарево 25, Телишъ 22, 23, Тетевенъ 22, Тополово 17, 35, Троянъ 22, Трънъ 13, 34, 48, Тръстеникъ 23, Трѣвна 19, Търново 24, 42.
Угърчинъ 20, Узунджово 27.
Фердинандъ 23, Флорово 17.
Хаджи-амза 10, Харманлии 19, Хасково 19, 27, Хвойна 18, 36, Хераково 7, 8, 12, Храбърско 12.
Царибродъ 13, 28, 34, Царско-село 27, Церово 35, 39. Църварица 15, 37, Цървище 14, 23, 49, Цѣнево 27, Цѣрово 16.
Чаирлии 29, Чамурлии 10, Чепеларе 18, 36, 46, 50, Чепинци 32, Червенъбрѣгъ 20, Черногорово 47, Черноконьово 26, Чирпанъ 19, 27, Чокоба 29, Чупетлово 42.
Шабла 45, Широка-лака 18, 50, Шияковци 32.
Ябланица 22, Ябълково 27, Ямболъ 4, 28, 29, 41, 42, Ярлово 10, Ячларе 39.

Земетресения въ България

1910

Tremblements de terre en Bulgarie

Мѣстата, въ които е имало земетресение, сѫ поименовани въ тая книга споредъ най-послѣдното административно дѣление на държавата.

Числата, поставени прѣдъ всѣко мѣсто, означаватъ датата по новъ стилъ. Колкото пѫти въ нѣкой день е имало земетресение, толкова пѫти е поставяна все сѫщата дата. За редица мѣста, въ които е усѣтено едно и сѫщо земетресение — безъ да се гледа, че часоветѣ поради неточностьта на часовницитѣ не сѫ напълно еднакви — датата е написвана само срѣщу първото отъ тия мѣста; но когато редицата отъ мѣстата е трѣбвало да прѣмине и на слѣдната страница, само тогава датата е повтаряна и придружавана съ звѣздица, както е направено, напримѣръ, на стр. 5 въ тая книга.

Деньтъ се брои отъ полунощь до полунощь. Часоветѣ отъ полунощь до пладне сѫ означени съ буквата *с*, а тия отъ пладне до полунощь — съ *в*. Означаването на врѣмето се обяснява съ слѣднитѣ примѣри: 10·35·10 в значи: 10 часътъ 35 минути и 10 секунди слѣдъ пладне; 1·30 в значи: *точно* 1 часътъ и 30 минути слѣдъ пладне, а $1^1/_2$ в значи *около* 1 часътъ и 30 минути слѣдъ пладне; 12 с значи тъкмо пладне, а 12 в — тъкмо полунощь на деня, който се свършва.

Часоветѣ сѫ изразени по официално врѣме, т. е. по срѣдно източно-европейско врѣме (по 30-ия меридианъ източно отъ Гринвичъ), по което именно трѣбва да вървятъ часовницитѣ на всички телеграфо-пощенски и желѣзнични станции въ Царството.

За краткость е прието да се означава съ *М. С.* — метеорологическа станция, съ *Д. С.* — дъждомѣрна станция, съ *Т. П. С.* — телеграфо-пощенска станция, съ *Ж. С.* — желѣзнична станция, съ *Н. У.* — народенъ учитель, съ *О. У.* — общинско управление, съ *З. К.* — клонъ отъ земледѣлческата банка. При това, И означава изтокъ, З — западъ, С — сѣверъ, Ю — югъ, ЮЗ — югозападъ, СИ — сѣвероизтокъ и т. н.

1910

(Датитѣ по новъ стилъ, часоветѣ по официално или източно-европейско врѣме).

Януарий.

1. **Рилски-монастиръ.** Въ 3·29·40 в два труса отъ четвърта и пета степень, прѣдхождани отъ шумъ. Траяха 20 секунди. *[М. С.]*.

   Петроханъ. На 3·31·12 в сеизмоскопътъ показа неусѣтено земетресение. *[М. С.]*.

   София. На 3·30·31 в сеизмоскопътъ показа неусѣтено земетресение. *[М. С.]*.

1. **Пловдивъ.** Въ 9·33 в слабо земетресение. *[М. С.]*.

   Забѣлѣжка. На запитването, отправено до телеграфнитѣ станции въ Катунница, Папазлии, Борисоградъ, Брѣзово, Рахманлии, Аджаръ, Хисаръ, Старо-ново-село, Красново, Голѣмо-Конаре, Пазарджикъ, Кричимъ, Брацигово, Пещера, Брѣстовица, Хвойна, Тополово и Станимака, дали на 1 януарий къмъ 9½ часътъ вечерьта е усѣтено земетресение, е отговорено само отъ **Тополово**, че тамъ мнозина усѣтили подземно бучене.

2. **Рилски-монастиръ.** Въ 6·43·32 с два труса отъ четвърта и пета степень. *[М. С.]*.

8. **Силистра.** На 6·43·32 с сеизмоскопътъ показа неусѣтено земетресение. *[М. С.]*.

8. **София.** На 9·29·02 с показано отъ сеизмоскопа неусѣтено земетресение. *[М. С.]*.

14. **София.** На 9·07·20 с сеизмоскопътъ показа неусѣтено земетресение. *[М. С.]*.

    Петроханъ. На 9·06·04 с сеизмоскопътъ показа неусѣтено земетресение отъ СЗ къмъ ЮИ. *[М. С.]*.

16. **Казанлъкъ.** На 11·01·10 с сеизмоскопътъ показа неусѣтено земетресение. *[М. С.]*.

28. **Градецъ.** Между 3½ и 4 часа сутринята силенъ вълнообразенъ трусъ, отъ който падна единъ портретъ, здраво

прикаченъ на стѣната. Вслѣдствие на силната буря прѣзъ нощьта, земетресението е усѣтено отъ малцина. *[Д. С.]*.

29. **Сливенъ.** Около 2·01 в доста продължително третостепенно земетресение. *[М. С.]*.

Керменлии. (Сливенска околия). Около 2·05 в усѣтени два доста силни труса отъ ЮЗ къмъ СИ. *[Т. П. С.]*.

Глуфишево. (Сливенска околия). Около 2·01 в петостепенно земетресение. Прозорцитѣ на стаята затрептѣха и самата стая се залюлѣ отъ И къмъ З. Масата, столоветѣ и други прѣдмети, които се намираха въ стаята, се раздвижиха. *[О. У.]*.

Ямболъ. Около 2·05 в третостепенно вълнообразно земетресение отъ ЮИ къмъ СЗ. Усѣтено отъ всички граждани. Трая около 3 секунди. *[Т. П. С.]*.

Около 2·06 в усѣтено почти отъ всички земетресение отъ Ю къмъ С. Слѣдъ 2—3 минути се повтори по-слабо съ бучене. *[Телефонистъ Димитровъ]*.

Крумово. (Ямболска околия). Около 2·05 в земетресение отъ ЮИ къмъ СЗ, съ силно подземно бучене.

Трусътъ е усѣтенъ само отъ лица, които сж седѣли спокойно, бученето е усѣтено дори и отъ хора, които сж били по полето. *[О. У]*.

Талашманлии. Около 2·05 в се усѣти силно земетресение отъ И къмъ З, придружено съ подземно бучене. Трая, около 7 секунди. *[Д. С.]*.

Карнобатъ. Около 2·05 в второстепенно земетресение усѣтено отъ малцина. *[Д. С.]*.

29. **Сливенъ.** Къмъ 4—5 часа вечерьта се усѣти съвсѣмъ слабо земетресение. *[Телефонистъ Найденовъ]*.

Ямболъ. Къмъ 4 часа вечерьта се усѣти слабо земетресение. *[Телефонистъ Димитровъ]*.

30 **Къзълъ-Агачъ.** Нѣкои увѣряватъ, че усѣтили слабо земетресение между 2—3 часа (вечерьта?). *[Д. С.]*.

Февруарий.

1. **Ватановци.** (Радомирска околия). Около 12·06 в усѣтено земетресение отъ ЮИ къмъ СЗ, съ силно бучене. *[Т. П. С.]*.

Радомиръ. Усѣтено много слабо земетресение. *[Т. П. С.]*.

1*. **Врѣшникъ.** (Трънска околия). Около 12·07 в третостепенно вълнообразно земетресение. *[Т. П. С.]*.

Перникъ. Около 12·07 в имаше четиристепенно вертикално земетресение съ подземно бучене. Таванитѣ и подоветѣ на зданията изпукаха. Трая 2 секунди. Земетресението е усѣтено и въ близкитѣ села. *[Т. П. С.]*.

Вистрица (Софийска околия). Усѣтено отъ малцина не много силно земетресение. *[Д. Стефановъ]*.

Владая (Софийска околия). Около 12·05 в имаше силно земетресение съ подземно бучене. *[Ж. С.]*.

Петрохань. На 12·04·50 в сеизмоскопътъ показа неусѣтено земетресение. *[М. С.]*.

Забѣлѣжка. На запитването по това земетресение сж получени отрицателни отговори отъ желѣзничнитѣ или телеграфопощенски станции въ Костинбродъ, Искрецъ, Бучино, Драгоманъ, Сливница и Трънъ.

4. **Вѣтренъ.** Около 1·33с второстепененъ вертикаленъ трусъ. *[Т. П. С.]*.

Костенецъ-баня-гара. Около 1½ часа сутриньта слабо земетресение. *[Ж. С.]*.

Забѣлѣжка. На запитването, отправено на телеграфнитѣ станции въ Долна-баня, Ихтиманъ, Лесичево, Калагларе и Калугерово, дали земетресението е било усѣтено и въ тия мѣста, е полученъ утвърдителенъ отговоръ само отъ **Калагларе.**

5. **София.** На 5·37·51 с сеизмоскопътъ показа неусѣтено земетресение. *[М. С.]*.

5. **Казанлъкъ.** На 1·44·10 в сеизмоскопътъ показа неусѣтено земетресение. *[М. С.]*.

5. **Казанлъкъ.** На 3·53·10 в сеизмоскопътъ показа неусѣтено земетресение. *[М. С.]*.

9. **Станимака.** Около 2·36 с слабо земетресение. *[Д. С.]*,

9. **Анхиало.** На 10·28 с сеизмоскопътъ показа неусѣтено земетресение. *[М. С.]*.

11. **Казанлъкъ.** На 12·07·40 с сеизмоскопътъ показа неусѣтено земетресение. *[М. С.]*.

12. **Казанлъкъ.** На 8·57·00 с сеизмоскопътъ показа неусѣтено земетресение. *[М. С.]*.

13. **Казанлъкъ.** На 1·05·10 в сеизмоскопътъ показа неусѣтено земетресение. *[М. С.]*.

13. **Казанлъкъ.** На 3·14·20 в сеизмоскопътъ показа неусѣтено земетресение. *[М. С.]*.

14. **Казанлъкъ.** На 6·06·00 в сеизмоскопътъ показа неусѣтено вълнообразно земетресение. *[М. С.]*.

15. **Анхиало.** На 6·28·10 с показано отъ сеизмоскопа неусѣтено земетресение. *[М. С.]*.

18. **Анхиало.** На 7·10·30 с имаше първостепененъ трусъ, който трая 2 секунди. *[М. С.]*.

Забѣлѣжка. Сеизмографътъ на централната метеорологическа станция е записалъ въ 7·11·02 с, началото на едно земетресение съ огнище на о. Критъ.

19. **София.***) На 9·05·40 в сеизмоскопътъ показа вълнообразно земетресение, усѣтено отъ повечето столични граждани. Земетресението бѣ придружено отъ фучене, прилично на шумъ отъ бързото излитване на ято птици, и имаше посока отъ ЮЮЗ къмъ ССИ. *[М. С.]*.

Бояна. (Софийска околия). Около 9·05 в работницитѣ при резервоара подъ Бояна усѣтили доста силно земетресение съ фучене откъмъ Витоша. *[Д. С.]*.

Владая. (Софийска околия). Около 9·04 в силно земетресение съ бучене. *[Т. С.]*.

Горна-баня. (Софийска околия). Около 9·05 в силно земетресение, придружено отъ подземно бучение. Трая три секунди. *[Т. П. С.]*.

Илиянци. (Софийска околия). Около 9 часа вечерьта земетресение съ подземно бучене. Имаше тропане на врати, дрънкане на прозорци, скърцане на стѣни и тавани. *[О. У.]*.

Княжево*. Около 9·05 в шестостепенно вертикално земетресение. *[Т. П. С.]*.

Въ 9·05 в усѣтено отъ всички хора земетресение съ силни гърмежи, приличи на топовни. Попукаха се стѣнитѣ на много здания, тавани се изрониха и попадаха. Западната стѣна на черквата се пръпука, а около пукнатината мазилката изпада; една напрѣчна желѣзна греда отъ тавана се измѣстила. Отъ силния гърмежъ кучетата въ селото не млъкнаха цѣла нощь. Топлата минерална вода въ горната махала е значително придошла.

Сѫщото земетресение е усѣтено отъ всички селяни и въ **с. Горна-баня,** гдѣто се попукали стѣни на нѣкои кѫщи, изпадали комини и водата на банята се увеличила. *[О. У.]*.

---

*) Звѣздичка е поставена подиръ името на всѣко мѣсто, отъ което сѫ получени свѣдѣния за това земетресение безъ нарочно подканване.

Както седѣхъ въ креслото и четѣхъ, усѣтихъ внезапно, като че ли нѣщо съ шумъ се събаря, а слѣдъ малко цѣлата кѫща започна да се тресе отъ долу на горѣ. Синъ ми, който стоеше въ това врѣме срѣщу мене, видѣлъ какъ съмъ се друсалъ на горѣ, на долу. Кѫщата, въ която живѣя, е двуетажна. *[Ив. Екзархъ]*.

19*. **Костинъ-бродъ.** Около 9·04 в усѣтено четиристепенно земетресение. *[Ж. С.]*.

Кремиковци. (Софийска околия). Усѣтено твърдѣ слабо земетресение. *[О. У.]*.

Панчарево. (Софийска околия). Усѣтено отъ малцина слабо земетресение. *[О. У.]*.

Перникъ. Около 9·05 в четиристепенно земетресение отъ ЮЗ къмъ СИ. Два труса. *[Т. П. С.]*.

Около 9 часа вечерьта усѣтено отъ мнозина слабо земетресение отъ Ю къмъ С. *[О. У.]*.

Петричъ. (Софийска околия). Около 9 часа вечерьта усѣтено слабо земетресение. *[О. У.]*.

Усѣтено доста силно земетресение. Училищнятъ звънецъ биеше. *[Т. П. С.]*.

Студена. (Софийска околия). Около 9·05 в земетресение, прѣдхождано отъ слабо бучене. *[О. У.]*.

Хераково. (Софийска околия). Около 9 часа вечерьта доста силно земетресение съ подземно бучене. *[О. У.]*.

Габеръ. (Царибродска околия). Слабо земетресение. *[О. У.]*.

Врѣзникъ. (Трънска околия). Около 9·08 в третостепенно вълнообразно земетресение. *[Т. П. С.]*.

Кошарево. Усѣтено. *[О. У.]*.

Радомиръ. Около 9·05 в четиристепенно вълнообразно земетресение отъ И къмъ З. Два труса. Траяха по двѣ секунди. *[Т. П. С.]*.

Петроханъ*. На 9·06·59 в сеизмоскопътъ показа неусѣтено земетресение. *[М. С.]*.

Забѣлѣжка. На запитването по това земетресение се получиха отрицателни отговори отъ телеграфо-пощенскитѣ станции въ Бучино, Искрецъ, Драгоманъ и Трънъ.

20. **Боянa.** Около 4·40 с слабо земетресение. *[Д. С.]*.

20. **София*.** Около 5·33 с вълнообразно земетресение, отъ което се разбудихъ. Като запалихъ висящата електрическа ламба, тя се люлѣеше отъ Ю къмъ С. *[Наблюдатель при М. С.]*.

*Около 5·33 с се събудихъ отъ силно разклащане на кревата. Трусътъ бѣ толкова кратъкъ, че неможахъ да схвана посоката му. Той бѣ придруженъ съ доста силно фучене. Трая около двѣ секунди. *[Н. Антоновъ]*.

*Около 5·33 с бѣхъ събуденъ отъ силно разклащане на кревата. Едвамъ разбрахъ, какво бѣше станало, чухъ гласа и на домашнитѣ ми, които сѫщо бѣха разбудени и слисани отъ земетресението. Можахъ да схвана само единъ твърдѣ силенъ трусъ, който не трая повече отъ 5 секунди. Поради краткостьта на труса, не забѣлѣжихъ нищо друго, освѣнъ скърцането на близката до кревата ми врата. Мнозина увѣряватъ, че въ врѣме на земетресението чули и доста силно бучене. *[Ст. Петковъ]*.

20*. **Вояна.** Около 5·45 с слабъ трусъ. *[Ж. С.]*.

Владая. Около 5·31 с земетресение. *[Ж. С.]*.

Годечъ. Усѣтено земетресение съ посока отъ СЗ къмъ ЮЗ. *[Т. П. С.]*.

Горна-баня. Около 5·15 с два труса по-слаби отъ снощния. Посока отъ З къмъ И. *[Ж. С.]*.

Илиянци. Около 5 ½ с усѣтено земетресение. *[О. У.]*.

Княжево*. Около 5·32 с шестостепенно земетресение. *[Т. П. С.]*.

Около 5 ½ часа сутриньта усѣтено отъ всички силно земетресение, съ силно подземно бучене. *[О. У.]*.

Костинъ-бродъ. Около 5·35 с третостепенно земетресение. *[Ж. С.]*.

Кремиковци. Усѣтено слабо земетресение. *[О. У.]*.

Панчарево. Слабо земетресение, усѣтено въ всичкитѣ села на общината. *[О. У.]*.

Перникъ. Около 5·35 с третостепенно земетресение. *[Ж. С.]*.

Студена. Около 5 ½ часа сутриньта силно земетресение отъ СЗ къмъ ЮИ, съ силно подземно бучене. Имаше дрънкане на прозорци и залюлѣване на лампи. Усѣтиха го много хора. *[О. У.]*.

Хераково. Около 5 ½ часа сутриньта земетресение, по-слабо отъ снощното. *[О. У.]*.

Врѣзникъ. Около 5·39 с петостепенно вълнообразно земетресение, съ посока отъ Ю къмъ С. *[Т. П. С.]*.

Кошарево. Усѣтено слабо земетресение. *[О. У.]*.

20*. **Радомиръ.** Около 5·32 с четиристепененъ трусъ. Трая около 2 секунди. *[Т. П. С.]*.

Петроханъ*. На 5·31·57 с сеизмоскопътъ показа неусѣтено земетресение. *[М. С.]*.

20. **Сливница.** Около 10 часа сутриньта усѣтено съвсѣмъ слабо земетресение отъ С къмъ Ю. Сѫщото е усѣтено и въ селата **Вездень, Богьовци** и **Алдомировци,** а на гара Сливница не усѣтено. *[Ж. С.]*.

21. **Годечъ.** Около 9·07 с слабо земетресение. *[Т. П. С.]*.

22. **Ваня.** (Панагюрска околия). Около 9·35 в земетресение съ силно подземно бучене. *[Т. П. С.]*.

I. Самоковска околия:

23. **Бѣлица*.** Около 9·46 с се усѣти силно земетресение. Бѣхъ въ класната стая при дѣцата, зданието цѣло се раздруса, стъклата на прозорцитѣ издрънкаха, дѣцата се разклатиха на столоветѣ и почнаха да стават отъ мѣстата си. Трусътъ не продължи повече отъ минута. Посоката му не можахъ да схвана. *[Н. У.]*.

Вѣлчинъ. Около 9 3/4 часа сутриньта усѣтено отъ цѣлото население, съ посока отъ ЮЗ къмъ СИ. *[О. У.]*.

Говедарци. Около 9·55 с доста силно земетресение съ подземно бучене. *[О. У.]*.

Горна-Василица. Усѣтено. Посока отъ И къмъ З. *[О. У.]*.

Горенъ-околъ. Къмъ 9·30 с усѣтено отъ мнозина. *[О. У.]*.

Долна-баня*. Около 9·54с много силно земетресение. *[Т. П. С]*.

Долна-Василица. Около 9·55 с усѣтено отъ мнозина, съ посока отъ С къмъ Ю. Прозорцитѣ дрънкаха, врати заскърцаха и много други прѣдмети се раздвижиха. Трая около 10—15 секунди. *[О. У.]*.

Доспей. Усѣтено около 9 1/2 часа сутриньта, посока отъ ЮИ къмъ СЗ *[О. У.]*.

Ихтиманъ*. Около 9·49 с силно вълнообразно земетресение отъ З къмъ И, съ подземно бучене. Трая 30 секунди. *[Т. П. С.]*.

Караларъ. Около 9·55 с усѣтено отъ мнозина силно земетресение отъ ЮИ къмъ СЗ, съ подземно бучене. Окаченитѣ по стѣнитѣ лампи се заклатиха и прозорцитѣ задрънкаха. *[О. У.]*.

23*. **Костенецъ***. Около 9·54 с третостепенно вълнообразно земетресение отъ С къмъ Ю, съ слабо подземно бучене. Трая 3 секунди. *[Т. П. С.]*.

Около 9·58 с земетресение, усѣтено отъ всички. Почти всички селяни чули дрънкане на прозорци и скърцане на тавани. Мнозина избѣгали вънъ отъ кѫщитѣ си. Хора, които сѫ били на полето, помислили отъ начало, че се явява вѣтъръ, но отпослѣ разбрали, че е земетресение. Земетресение е усѣтено и въ селата **Долна-баня, Костенецъ-гара, Габровица** и **Сестрино**. *[Д. С.]*.

Очуша. Около 9·20 с земетресение, отъ което се раздруса канцеларията. *[О. У.]*.

Самоковъ*. Около 9·51 с петостепенно вълнообразно земетресение отъ СИ къмъ ЮЗ. *[Т. П. С.]*.

Около 9·51 с петостепенно вълнообразно земетресение отъ СЗ къмъ ЮИ. *[О. У.]*.

Станболово. Около 9·50 с доста силно земетресение отъ СЗ къмъ ЮИ, съ подземно бучене. *[О. У.]*.

Хаджи-амза. Усѣтено. Стѣнитѣ прискърцаха. *[О. У.]*.

Чамурлии. Около 10 часа сутриньта земетресение съ слабо бучене. Имаше дрънкане на прозорци и скърцане на стѣни и тавани. Усѣтено е отъ много хора. *[О. У.]*.

Ярлово. Около 9·42 с доста силно земетресение отъ СЗ къмъ ЮИ, прѣдхождано отъ подземно бучене. Зданията скърцаха и много прѣдмети се разклатиха. Усѣтено отъ много хора. *[О. У.]*.

II. Софийска околия:

Алдомировци. Около 10 часа сутриньта отъ мнозина усѣтено силно земетресение, отъ което придрънкали прозорцитѣ. *[О. У.]*.

Байлово. Усѣтено отъ мнозина. Въ една кръчма забѣлѣжено, че задрънкали чашитѣ. Трая нѣколко секунди. *[О. У.]*.

Бистрица*. Около 9 1/2 часа сутриньта, като лежахъ на кревата въ стаята на едноетажната си кѫща, усѣтихъ внезапно залюлѣване. Помислихъ отначало, че жена ми,

която стоеше близо до кревата, го е заклатила, но като погледнахъ висящата отъ тавана лампа, че се люлѣе, сѣтихъ се, че е земетресение. Земетресението бѣше четиристепенно, вълнообразно, съ посока отъ С къмъ Ю. Трая 2—3 минути (?). *[Дешо Стефановъ].*

23*. **Вожурище***. Около 9·58с, като работѣхъ въ канцеларията на конезавода, почнаха силно да скърцатъ отворенитѣ врати на шкафоветѣ и печката, а сѫщо и лампата съ глобуса почна да дрънка. Писалищната маса, на която работѣхъ съ допрѣни лактѣ, се заклати отъ СИ къмъ ЮЗ и продължава да се клати около 32 секунди. Слѣдъ нѣколко минути дотича единъ войникъ отъ дърводѣлската мастерска, изпратенъ отъ машиниста, да ми каже, че закаченитѣ по етажеркитѣ инструменти се люлѣли. Сѫщото се потвърди и отъ много други войници и сѣмейства, които сѫ го усѣтили. Споредъ мене, земетресението бѣ четиристепеннно. *[Вахмистъръ Гюровъ].*

Воняна*. Около 10 часа сутринята слабо земетресение. *[Д. С.].*

Владая*. Около 9·52с усѣтено силно земетресение отъ ЮЗ къмъ СИ, съ бучене. Имаше дрънкане на прозорци. Трая близо една минута. *[Н. У.].*

Гниляне*. Около 9·47с усѣтено почти отъ всички силно земетресение отъ З къмъ И. Стѣни и тавани скърцаха, окачени прѣдмети се разлюлѣха. Трая около една минута. *[О. У.].*

Голяновци. Около 10 часа сутринята земетресение. *[О. У].*

Горни-Богровъ. Около 9·34с силно земетресение отъ З къмъ И. Залюлѣха се почти всички сгради и нѣкои прѣдмети изпадаха. Усѣтиха го всички. Повръди нѣма. *[О. У.]*

Доброславци. Около 10 часа сутринята се усѣти отъ мнозина земетресение съ подземно бучене. Имаше дрънкане на прозорци. Трая около двѣ секунди. *[О. У.].*

Илиянци. Около 9·54с земетресение. *[О. У.].*

Искрецъ*. Около 10 часа сутринята земетресение отъ С къмъ Ю. Печката почна да се клати. *[Т. П. С.].*

23*. **Княжево***. Около 9·52 с четиристепенно вълнообразно земетресение отъ ЮИ къмъ СЗ. *[Т. П. С.]*.

Костинъ-бродъ*. Около 9·52 с четиристепенно земетресение. *[Ж. С.]*.

Кремиковци. Усѣтено много слабо земетресение. *[О. У.]*.

Кумарица. Около 9·52 слабо земетресение отъ ЮИ къмъ СЗ. Усѣтено само отъ нѣколцина. *[О. У.]*.

Локорско. Около 10·20 с се усѣти слабо земетресение отъ Ю къмъ С. Маситѣ въ канцеларията се раздвижиха и заскърцаха, лампата се залюлѣ. *[О. У.]*.

Маслово. Около 9·57 с силно земетресение отъ Ю къмъ С, придружено отъ бучене, подобно на шумъ отъ вѣтъръ. *[Н. У.]*.

Новоселци*. Около 9·45 с три труса отъ З къмъ И. Трая около 10—12 секунди. На нѣкои къщи се попукани стѣнитѣ. Стѣнни часовници спрѣли въ момента на земетресението. *[Д. С.]*.

Перникъ*. Около 9·50 с четиристепенно вълнообразно земетресение. Два труса — първиятъ по-слабъ. Траяха 3 секунди. *[Т. П. С.]*.

Петричъ*. Около 9·57 с силно земетресение отъ Ю къмъ С. *[Т. П. С.]*.

Саранци. Усѣтено съвсѣмъ слабо. *[Т. П. С.]*.

Сеславци*. Около 9·45 с усѣтено отъ мнозина. *[О. У.]*.

София*. На 9·52·21 с петостепенно земетресение съ посока отъ ЮЮЗ къмъ ССИ. *[М. С.]*.

Студена*. Около 9·48 с много силно земетресение съ подземно бучене. Посока отъ СЗ къмъ ЮИ. Вратитѣ и прозорцитѣ на зданията тропаха. Усѣтиха го всички жители. *[О. У.]*.

Хераково. Около 9½ часа сутриньта слабо земетресение. *[О. У.]*.

Храбърско. Около 9·50 с земетресение отъ СИ къмъ ЮЗ. Усѣтено отъ малцина. Трая около 5—6 секунди. *[О. У.]*.

III. Трънска околия:

Врѣзникъ*. Около 9·55 с второстепененъ трусъ отъ ЮИ къмъ СЗ. *[Т. П. С]*.

23*. **Кошарево.** Около 10 часа сутриньта усѣтено слабо земетресение. *[О. У].*

Трънъ*. Около 9·45 с третостепенно земетресение отъ СЗ къмъ ЮИ. *[Д. С.].*

Царибродъ*. Около 8·55 с доста силно земетресение.

IV. Орханийска околия:

Новачене. Тукъ усѣтено съ посока отъ И къмъ З. *[Т. П. С.].*

Орхание*. Около 9·25 с земетресение отъ С къмъ Ю. Трая не по-вече отъ двѣ секунди. *[Т. П. С.].*

Осиковица*. Около 9·54 с третостепенно вълнообразно земетресение отъ Ю къмъ С. Трая 5 секунди. *[Т. П. С.].*

Осиковска-Лакавица*. Около 10 часа сутриньта доста силно земетресение отъ Ю къмъ С. Вратитѣ и други къщни прѣдмети скърцаха, лампи се разлюлѣха. Усѣтено отъ мнозина. *[О. У.].*

V. Пирдопска околия:

Етрополе*. Около 9·52 с вълнообразно земетресение отъ ЮИ къмъ СЗ. Трая 4 секунди. *[Т. П. С.].*

Златица*. Усѣтено слабо. *[Т. П. С.].*

Копривщица*. Около 9·53 с четиристепенно вълнообразно земетресение отъ СИ къмъ ЮЗ. Единъ трусъ съ слабо бучене. Трая двѣ секунди. *[Т. П. С.].*

Мирково*. Около 9·52 с слабо земетресение отъ И къмъ З. *[Т. П. С.].*

Пирдопъ*. Около 9·52 с третостепенно вълнообразно земетресение отъ З къмъ И. *[Т. П. С.].*

*Въ 9·51 с четиристепенно вълнообразно земетре- отъ ЮЗ къмъ СИ. Трая около 5 секунди. Седѣхъ въ стаята си спокойно на столъ и четѣхъ. Отведнъжъ стъклата на прозорцитѣ почнаха да дрънкатъ. Масата, на която бѣхъ се облегналъ съ лѣвата си ржка, се заклати. Земетресението е усѣтено сжщо отъ много граждани. Ученици ми казаха, че въ една класна стая паднала окачената на стѣната карта. Нѣма никакви повръди. *[Г. Ив. Маринов]*.

Радославово. Около 9·59 с имаше земетресение отъ И къмъ З. Трая около 5 секунди. *[Т. П. С.].*

VI. Дупнишка околия:

23*. **Вобошево***. Около 9·53 с имаше петостепенно земетресение отъ ЮИ къмъ СЗ. Трая 15 секунди. *[Т. П. С.]*.

Буково. Усѣтено отъ всички. *[О. У.]*.

Дупница*. Около 9·55 с петостепенно вълнообразно земетресение отъ СИ къмъ ЮЗ. Два труса. Трая 15 секунди. *[Т. П. С.]*.

Каменикъ. Около 10 часа сутринята силно земетресение, прѣдхождано отъ подземно бучене. Прозорцитѣ и вратитѣ силно затропаха и всѣки, който бѣше въ къщи, избѣга на улицата. Повръди нѣма. *[О. У.]*.

Кочериново. Около 9.50 с имаше седмостепенно вълнообразно земетресение. *[Т. П. С.]*.

Рила*. Около 9·52 с седмостепенно вълнообразно земетресение отъ ЮИ къмъ СЗ. Настана обща тревога. Трая 30 секунди. *[Т. П. С.]*.

Рилски-монастиръ*. Около 9·52 с вълнообразно земетресение между пета и шеста степень. Два труса отъ ЮЗ къмъ СИ съ подземно бучене. Вторият трусъ бѣ по-силенъ. Трая 55 секунди. По мънастирскитѣ сгради се образуваха нови пукнатини, а на нѣкои отъ коминитѣ мазилката изпада. *[М. С.]*.

Смочево. Около 9·38 с усѣтено почти отъ всички земетресение отъ ЮЗ къмъ СИ, съ силно подземно бучене. *[О. У.]*.

Стобъ. Усѣтено земетресение съ надземно фучене. Прозорцитѣ задрънкаха. *[О. У.]*.

Цървище. Около 9·53 с вълнообразно земетресение отъ ЮИ къмъ СЗ. *[О. У.]*.

VII. Кюстендилска околия:

Босилеградъ*. Около 9·50 с четиристепенно вълнообразно земетресение отъ ЮИ къмъ СЗ, съ бучене. Единъ трусъ. Трая 5 секунди. *[Т. П. С.]*.

Гориа-Лисина*. Около 9·34 с четиристепенно вълнообразно земетресение, прѣдхождано отъ бучене. Прозорцитѣ и вратитѣ изтропаха, зданията се разтреперахa и всички прѣдмети се закатихa. Трая около 30 секунди. Слѣдъ 2—3 минути се усѣти втори трусъ, много слабъ. *[Н. У.]*.

23*. **Гюешево***. Около 9·49 с имаше третостепенно вълнообразно земетресение отъ ЮЗ къмъ СИ. Усѣтено е отъ мнозина. Трая 20 секунди. *[Т. П. С.]*.

Изворъ*. Около 10 часа сутриньта силно земетресение отъ И къмъ З. Прозорцитѣ и вратитѣ силно затропаха. *[О. У.]*.

Кюстендилъ*. Около 9·49 с третостепенно вълнообразно земетресение отъ ЮИ къмъ СЗ. Два труса. *[Т. П. С.]*.

*Около 9·50 с слабо вълнообразно земетресение отъ С къмъ Ю. Трая около 30 секунди. *[М. С.]*.

*Около 9·50 с вълнообразно земетресение между третя и четвърта степень, съ посока отъ Ю къмъ С. Въ началото бѣше слабо, а къмъ края по-силно. Трая около 15 секунди. Освѣнъ нѣкои попуквания на зданието, въ което се помѣщава общинското управление, други повръди нѣма. *[О. У.]*.

Църварица. Около 9·45 с слабо земетресение. *[Т. П. С.]*.

VIII. Радомирска околия:

Радомиръ. Около 9·52 с четиристепенно вълнообразно земетресение отъ Ю къмъ С. Единъ трусъ. Трая три секунди. *[Т. П. С.]*.

IX. Панагюрска околия:

Ваня. Около 9.54 с земетресение съ бучене. *[Т. П. С.]*.

Вхта*. Около 9·44 с доста силно земетресение отъ СИ къмъ ЮЗ. Прѣдметитѣ се заклатиха, вратитѣ и прозорцитѣ захлопаха. Трептението на прѣдметитѣ продължи около 2 минути. *[О. У.]*.

Калагларе. Около 9·50 с усѣтено земетресение. *[Т. П. С.]*.

Панагюрище*. Около 9·52 с четиристепенно вълнообразно земетресение отъ ЮЗ къмъ СИ. Разклатиха се зданията. Усѣтиха го всички. Трая около 5 секунди. *[Т. П. С.]*.

Попбрене. Около 9 3/4 часа сутриньта силно земетресение съ силно бучене откъмъ С. Всички дървета на гората се разлюлѣха. *[Т. П. С.]*.

Стрѣлча*. Въ 9·52 с третостепенно вълнообразно земетресение отъ СИ къмъ ЮЗ. Трая около 4 секунди. *[Т. П. С.]*.

X. Пазарджишка околия:

23*. **Вѣлово***. Въ 9·53 с четиристепенно вълнообразно земетресение отъ И къмъ З. Два труса. Първиятъ трая 6 секунди, а вториятъ, по-слабъ, се усѣти веднага слѣдъ първия. Повръди нѣма. *[Т. П. С.]*.

Вѣтренъ*. Около 9·51 с четиристепенно вълнообразно земетресение отъ ЮИ къмъ къмъ СЗ. *[Т. П. С.]*.

Калугерово*. Около 9·55 с силно земетресение отъ СИ къмъ ЮЗ. Трая 2 секунди. *[Т. П. С.]*

Лесичево*. Около 9·51 с второстепененъ трусъ съ подземно бучене. Посока отъ ЮЗ къмъ СИ. *[Т. П. С.]*.

Сърть-харманъ*. Около 10 часа сутриньта доста силно земетресение отъ З къмъ И, съ подземно бучене. *[О. У.]*.

Пазарджикъ. Около 9·48 с вълнообразно земетресение отъ С къмъ Ю. Два труса, първиятъ слабъ, а вториятъ по-силенъ. Трая 4 секунди. *[Т. П. С.]*.

Цѣрово*. Около 9·51 с доста силно земетресение отъ СИ къмъ ЮЗ. Трая три секунди. Повръди нѣма. *[Т. П. С.]*.

XI. Пещерска околия:

Айдиново. Около $9^3/_4$ часа сутриньта слабо земетресение съ слабо подземно бучене. *[Н. У.]*.

Аликочово. Отъ $9^1/_2$ часа сутриньта усѣтено отъ мнозина доста силно земетресение отъ СИ къмъ ЮЗ. Прозорцитѣ и други прѣдмети притропаха. *[Н. У.]*.

Ваня-Челинска*. Около 9·55 с третостепенно земетресение отъ ЮЗ къмъ СИ, придружено съ подземно бучене. Трая 5 секунди. *[Т. П. С.]*.

Ватакъ*. Около 9·52 с силно земетресение отъ И къмъ З. *[Т. П. С.]*.

Прѣзъ врѣме на земетресението имаше скърцане на стѣни и дрънкане на прозорци. Усѣтено е отъ всички, които сж били въ сгради, а тѣзи, които сж били на улицата, не сж го усѣтили. *[О. У.]*.

Врацигово*. Около 9·52 с четиристепенно вълнообразно земетресение отъ С къмъ Ю. Трая 5 секунди. *[Т. П. С.]*.

Около $9^1/_2$ часа сутриньта усѣтено отъ мнозина не много силно земетресение отъ З къмъ И, придружено отъ подземно бучене. Прозорцитѣ задрънкаха и вратитѣ затропаха. *[О. У.]*.

23*. **Вѣга.** Около 10 часа сутринѣта земетресение съ слабо подземно бучене. Посока отъ И къмъ З. Мнозина селяни сѫ забѣлѣзали люлѣние на разни висящи прѣдмети, дрънкане на прозорци, хлопане на врати и скърцане на тавани. *[О. У.]*.

Дорково. Около 10 часа сутринѣта земетресение отъ СЗ къмъ ЮИ съ подземно бучене. Трая 3—4 минути (?). *[О. У.]*.

Козарско. Около 9·50 с усѣтено не много силно земетресение отъ Ю къмъ С. Кѫщитѣ се затърсиха. *[О. У.]*.

Горово. Около 10 часа сутринѣта силно земетресение отъ С къмъ Ю съ подземно бучене. Имаше дрънкане на прозорци, тропане на врати и скърцане на тавани. Усѣтено е отъ мнозина. Трая около една минута. *[О. У.]*.

Кричимъ-гара*. Около 9·54 с доста силно вълнообразно земетресение отъ З къмъ И. Два труса. *[Ж. С.]*.

Около 9·48 с третостепенно земетресение отъ И къмъ З. Трая 45 секунди. *[Т. П. С.]*.

Лъжене*. Около 9·52 с петостепенно вълнообразно земетресение отъ ЮИ къмъ СЗ. Трая 40 секунди. *[Д. С.]*.

Пещера*. Около 9·50с петостепенно вълнообразно земетресение отъ ЮЗ къмъ СИ, прѣдхождано отъ силно подземно бучене. Три труса, първиятъ силенъ, послѣднитѣ два слаби. Трая почти една минута. *[Т. П. С.]*.

*Около 9·35с слабо земетресение, което трая само нѣколко секунди. Нѣма никакви повръди. *[О. У.]*.

Радилово. Около 9·50с слабо земетресение отъ С къмъ Ю. Мнозина не сѫ го усѣтили. *[О. У.]*.

Флорово. Около 9·50с се усѣти земетресение отъ С къмъ Ю, прѣдхождано отъ бучене. *[О. У.]*.

XII. Станимашка околия:

Садово*. Около 9·53с много слабо земетресение отъ С къмъ Ю. *[Д. С.]*.

Станимака*. Около 9·55с вълнообразно земетресение отъ ЮЗ къмъ СИ. Трая 7—8 секунди. *[Т. П. С.]*.

Тополово*. Около 9·50с третостепенно земетресение отъ И къмъ З, придружено съ фучене. Трая енда (?) секунда. *[Т. П. С.]*.

23*. **Хвойна***. Около 9·54 с третостепенно земетресение отъ И къмъ З. Трая 3 секунди. *[Т. П. С.]*.

Широка-лъка*. Около 9·55 с силно земетресение отъ З къмъ И. Трая близо една минута. *[Т. П. С.]*.

Чепеларе*. Около 10·14 с силно вълнообразно земетресение отъ СЗ къмъ ЮИ. Трая 20 секунди. *[Т. П. С.]*.

XIII. Пловдивска околия:

Вѣлащица*. Около 9·25 с не много силно земетресение. *[О. У.]*.

Голѣмо-Конаре. Около 9¾ часа сутриньта усѣтено много слабо. *[Т. П. С.]*.

Красново. Около 9·54 с доста силно земетресение. Зданието се разклати. Желѣзната каса се измѣсти малко отъ подложката. *[Т. П. С.]*.

Папазлии. Около 9·40 с усѣтено слабо земетресение отъ ЮИ къмъ СЗ. *[Т. П. С.]*.

Перущица*. Около 9·52 с третостепенно земетресение отъ З къмъ И. Въ високитѣ здания всички висящи прѣдмети се разлюлѣха и прозорцитѣ силно задрънкаха. Всичко трая 4—5 секунди. *[Д. С.]*.

Пловдивъ*. Около 9·55 с се усѣти вълнообразно земетресение отъ СИ къмъ ЮЗ. Трая 2—3 секунди. *[Т. П. С.]*.

*Около 9·54 с слабо земетресение. *[М. С.]*.

Старо-ново-село. Около 9·54 с третостепенно земетресение отъ З къмъ И. *[Д. С.]*.

XIV. Карловска околия:

Калоферъ. Около 9·40 с усѣтено слабо земетресение. *[Т. П. С.]*.

Карлово*. Около 9·53 с четиристепенно земетресение отъ З къмъ И. *[М. С.]*.

Клисура*. Около 9·54 с четиристепенно вълнообразно земетресение отъ З къмъ И. *[Д. С.]*.

Рахманларе. Около 9·53 с четиристепенно вълнообразно земетресение отъ З къмъ И. Бѣхъ въ Т. П. С. изправенъ до печката, когато стаята почна да се люшка и таванътъ заскърца. Земетресението е усѣтено и отъ много селяни, които сж били въ кжщитѣ си. Хора,

които вървѣли по улицата, не сж го усѣтили. Всичко трая колко 5 секунди. *[Т. П. С.]*.

23*. **Сопотъ.** Усѣтено слабо земетресение отъ И къмъ З. *[Т. П. С.]*.

XV. Хасковска околия:

Малево. Около 10·27 с усѣтено отъ много хора земетресение съ посока отъ СЗ къмъ ЮИ. *[О. У.]*.

Хасково*. Усѣти се второстепенно земетресение отъ Ю къмъ С. Трая около 8 секунди. *[М. С.]*

Около 9·48с се усѣти земетресение. *[Т. П. С.]*.

XVI. Харманлийска околия:

Харманлии. Усѣтено. *[Т. П. С.]*.

XVII. Борисоградска околия:

Борисоградъ. Около 9·52 с усѣтено. *[Т. П. С.]*.

XVIII. Чирпанска околия:

Чирпанъ. Около 9·48 с усѣтено много слабо. *[Т. П. С.]*.

XIX. Казанлъшка околия:

Казанлъкъ*. На 9·53·15 с сеизмоскопътъ показа неусѣтено земетресение. *[М. С.]*.

Павелъ*. Около $9^{3}/_{4}$ часа сутриньта съвършенно слабо земетресение. *[Т. П. С.]*.

XX. Анхиалска околия:

Анхиало*. На 9·53·30с имаше първостепенно вълнообразно земетресение показано и отъ сеизмоскопа. Трая двѣ секунди. *[М. С.]*.

XXI. Габровска околия:

Габрово. Къмъ 10 часа сутриньта усѣтено слабо земетресение. *[Т. П. С.]*.

XXII. Дрѣновска околия:

Трѣвна. Около 9·45 с усѣтено второстепенно земетресение. *[Т. П. С.]*.

XXIII. Горно-Орѣховска околия:

23*. **Горна-Орѣховица.** Около $9^3/_4$ часа сутриньта усѣтено твърдѣ слабо земетресение. *[Т. П. С.]*.

Павликени*. Около 10·04с слабо вълнообразно земетресение отъ С къмъ Ю. Трая около 4 секунди. *[Т. П. С.]*.

Червенъ-брѣгъ. Около 9·47 с слабо земетресение, което трая 3 секунди. *[Т. П. С.]*.

XXIV. Плѣвенска околия:

Горни-Джбникъ*. Около 10 часа сутриньта имаше четиристепенно вълнообразно земетресение отъ Ю къмъ С. Закачени прѣдмети се разлюлѣха, таванътъ и стѣнитѣ заскърцаха и трѫбитѣ на печката захлопаха. Земетресението трая около 10 секунди. *[О. У.]*.

Долни-Джбникъ. Около 9·50 с трикратно вѫрнообразно земетресение. *[Т. П. С.]*.

Угърчинъ (Ловешка околия). Около 10·15 с усѣтено съвсѣмъ слабо земетресение. *[Т. П. С.]*.

Гигенъ* (Никополска околия). Около 9·46 с два доста силни труса отъ ЮИ къмъ СЗ. Траяха нѣколко секунди. *[Т. П. С]*.

XXV. Вратчанска околия:

Криводолъ*. Около 9·39 с усѣтени отъ мнозина 3—4 силни труса отъ И къмъ З, придружени съ слабо подземно бучене. *[О. У.]*.

Мездра. Около 9·48 с усѣтено вълнообразно земетресение. *[Т. П. С.]*.

Старо-село*. Около $9^1/_2$ часа сутриньта слабо земетресение отъ ЮИ къмъ СЗ. *[О. У.]*.

XXVI. Бѣлослатинска околия:

Ворованъ. Около 9·55 с земетресение отъ И къмъ З. *[Т. П. С.]*.

Бѣла-Слатина. Около 9·55 с усѣтени два труса. *[Т. П. С.]*.

Габарево. Около 10 часа сутриньта слабо земетресение *[Т. П. С.]*.

23*. **Княжа.** Около 10·05 с третостепенно вълнообразно земетресение отъ Ю къмъ С. Трая около 1 минута *[Т. П. С.]*.

XXVII. Орѣховска околия:

Вешлии*. Около 9·54 с земетресение отъ три труса. Окаченитѣ прѣдмети се разлюлѣха. *[Т. П. С.]*.

Гложене*. Около 9·51 с доста силно вълнообразно земетресение отъ З къмъ И. Трая около 8 секунди *[Т. П. С.]*.

Крушовене*. Около 9·53 с земетресение отъ три силни труса. Лампата силно се залюлѣ. Зданието почна да пука, отъ стѣнитѣ започна да пада дребенъ пѣсъкъ. Земетресението трая 2—3 секунди. *[Т. П. С.]*.

Островъ. Усѣтени два труса отъ СИ къмъ ЮЗ. *[Т. П. С.]*.

Рахово*. Около 9·45 с силно вълнообразно земетресение отъ З къмъ И. Маситѣ, висящата лампа и телеграфнитѣ линии се залюлѣха. Земетресението трая около 10 секунди. *[Т. П. С.]*.

Козлодуй. Усѣтено отъ малцина слабо земетресение. *[Т. П. С.]*.

XXVIII. Търновска околия:

Валванъ. Около 9½ часа сутринтьта усѣтено отъ мнозина слабо земетресение отъ И къмъ З. Висящи прѣдмети се залюлѣха. Трая 1—2 секунди. *[О. У.]*.

Патрешъ. Около 9·54 с третостепенно вълнообрано земетресение, усѣтено само отъ хора, които сж били въ покой. Разлюлѣха се само висящи прѣдмети. Хора, които били на открито, чули шумъ, като отъ тренъ въ движение. Посоката не можа точно да се опрѣдѣли, защото едни твърдятъ, че е отъ СЗ къмъ ЮИ, а други, отъ ЮЗ къмъ СИ. Земетресението трая около 2—3 секунди. *[Н. У.]*.

XXIX. Севлиевска околия:

Севлиево*. Около 9·58 с силно вълнообразно земетресение. Забѣлѣза се пукане на шкафоветѣ, прозорцитѣ и разклащане на всички прѣдмети. *[Т. П. С.]*.

Сухиндолъ. Около 9¾ часа сутриньта усѣтено слабо земетресение. *[Т. П. С.]*.

XXX. Свищовска околия:

23*. **Свищовъ.** Около 10·40 с (?) слабо земетресение отъ ЮЗ къмъ СИ. Трая около 3 секунди. *[Т. П. С.]*

Стижаровъ. Между 9 1/2 и 10 часа сутринята се усѣти, само отъ нѣкои хора, земетресение. Въ станционното помѣщение се усѣти по-силно, понеже то е двуетажно, но не тъй здраво построено здание. Вратитѣ на шкафа се чуваха ясно като тропаха. Сжщото нѣщо се забѣлѣза и съ една плоча, поставена подъ печката за събиране на пепелта. Висящата лампа се клати извѣстно врѣме отъ С къмъ Ю. *[Т. П. С.]*.

XXXI. Троянска околия:

Дълбокъ-долъ. Тукъ не усѣтено, а въ близкото село **Ворика** усѣтено слабо. *[Т. П. С.]*.

Ново-село. Около 9·50 с слабо земетресение отъ И къмъ къмъ З. Трая 5—6 секунди. *[Т. П. С.]*.

Троянъ*. Около 9·52 с вълнообразенъ трусъ отъ И къмъ З. *[Т. П. С.]*.

XXXII. Тетевенска околия:

Видраре. Около 9·48 с слабо вълнообразно земетресение. *[Т. П. С.]*.

Тетевенъ*. Около 9·52 с третостепенно вълнообразно земетресение отъ ЮЗ къмъ СИ. Трая 5 секунди. *[Т. П. С.]*.

Ябланица. Въ 9·49 с третостепенно вълнообразно земетресение. *[Т. П. С.]*.

XXXIII. Луковитска околия:

Дерманци. Около 9·55 с се усѣти единъ слабъ трусъ. *[Т. П. С.]*.

Луковитъ*. Около 9·51 с два слаби труса. *[Т. П. С.]*.

Телишъ*. Около 9·51 с третостепенно вълнообразно земетресение отъ ЮИ къмъ СЗ. *[Т. П. С.]*.

XXXIV. Берковска околия.

Берковица*. Около 9·55 с земетресение съ посока отъ З къмъ И. *[Т. П. С.]*.

23*. **Петрохань***. На 9·52·43 с третостепенно вълнообразно земетресение отъ СЗ къмъ ЮИ. Два труса, — първиятъ не усѣтенъ, а вториятъ усѣтенъ отъ сѣдящъ на столъ. Земетресението е показано и отъ сеизмоскопа. *[М. С.]*.

Фердинандъ*. Около 9·55 с четиристепенно вълнообразно земетресение отъ И къмъ З. Два труса. *[Т. П. С.]*.

Ломъ. Около 9·48 с слабо вълнообразно земетресение. *[Т. П. С.]*.

*Около 10 часа сутриньта третостепенно вълнообразно земетресение отъ И къмъ З. Захлопаха шкафоветѣ, а негдѣ се разлюлѣха висящитѣ лампи. Усѣтили сж го повечето хора, които сж били въ двуетажни здания. *[М. С.]*.

Русе. Усѣтено твърдѣ слабо безъ да може да се опрѣдѣли степеньта и посоката му. *[Т. П. С.]*.

Тръстеникъ. (Русенска околия). Усѣтено слабо земетресение. *[Т. П. С.]*.

Попово. Около 9·54 с земетресение отъ И къмъ З. Два труса. Трая 5 секунди. *[Т. П. С.]*.

Силистра. Въ 9·53 с сеизмоскопътъ показа неусѣтено земетресение. *[М. С.]*.

---

23. **Телишъ**. (Луковитска околия). Около 10·06 с земетресение. *[Т. П. С.]*.

23· **Ситняково**. (Самоковска околия). Около 11 часа сутриньта подземно бучене. *[М. С.]*.

23. **София**. На 12·06·51 в сеизмоскопътъ показа неусѣтено земетресение. *[М. С.]*.

Ситняково. 12·15 в подземно бучене. *[М. С.]*.

Вобошево. (Дупнишка околия). Около 12·10 в единъ трусъ, усѣтенъ само отъ нѣкои хора. *[Т. П. С.]*.

Каменикъ. (Дупнишка околия). Около 12 часа прѣзъ деньтъ много слабо земетресение. Трая около 30 секунди. *[О. У.]*.

Кочериново. (Дупнишка околия). Около 12·06 в четиристепенно вълнообразно земетресение. *[Т. П. С.]*.

Цървище. (Дупнишка околия). Около 12·08 в слабо земетресение. *[О. У.]*.

23*. **Петрохань.** На 12·06·56 в сеизмоскопътъ показа неусѣтено земетресение. *[М. С.]*.

24. **Ситняково.** Около 9 часа сутриньта слабо земетресение, прѣдхождано и послѣдвано отъ подземно бучене. *[М. С.]*.

24. **Силистра.** На 3·32·30 в сеизмоскопътъ показа неусѣтено земетресение. *[М. С.]*.

24. **Силистра.** На 4·11·20 в сеизмоскопътъ показа неусѣтено земетресение. *[М. С.]*.

24. **Силистра.** На 5·48·47 в сеизмоскопътъ показа неусѣтено земетресение. *[М. С.]*.

25. **Ситняково.** Около 1 1/2 часа сутриньта подземно бучене. *[М. С.]*.

25. **Рилски-монастиръ.** Около 6·01 с третостепенно вълнообразно земетресение отъ ЮЗ къмъ СИ. Два труса, вторият по-силенъ. Трая 12 секунди. *[М. С.]*.

25. **Ситняково.** Около 6·55 с подземно бучене. *[М. С.]*.

25. **София.** На 8·49·47 с сеизмоскопътъ показа земетресение; това слабо земетресение е усѣтено отъ нѣкои, които сѫ седѣли. Единъ отъ чиновницитѣ при М. С. усѣтилъ, че шкафоветѣ прискърцали. *[М. С.]*.

Говедарци. (Самоковска околия). Около 9 часа сутриньта се усѣти слабо земетресение. *[О. У.]*.

Ситняково. Около 8·49 с второстепенно земетресение съ слабо бучене. *[М. С.]*.

Петрохань. На 8·49·40 с сеизмоскопътъ показа неусѣтено земетресение. *[М. С.]*.

26. **Търново.** Около 6 1/2 часа вечерьта усѣтени два много слаби труса, единъ слѣдъ другъ. *[М. С.]*.

Забѣлѣжка. На запитването, отправено до всички общини въ Търновска околия, дали на 26 февруарий около 6 1/2 часа вечерьта е усѣтено земетресение, не се получи отъ нигдѣ утвърдителенъ отговоръ.

I. Борисоградска околия:

28. **Водрово.** Около 3 часа сутриньта усѣтено отъ мнозина земетресение отъ СЗ къмъ ЮИ. Вратитѣ и таванитѣ прискърцаха. *[О. У.]*.

Борисоградъ*). Около 3·10 с доста силно земетресение съ бучене. *[Т. П. С.]*.

---

*) Звѣздичка е поставена подиръ името на всѣко мѣсто, отъ което сѫ получени свѣдѣния за това земетресение безъ нарочно подканване.

Около $3^1/_2$ часа сутриньта усѣтено отъ мнозина земетресение, съ посока отъ Ю къмъ С и придружено отъ силно подземно бучене. Трусътъ като че идѣше отдолу на горѣ. Директорътъ на тукашната прогимназия е на мнѣние, че той бѣ вертикаленъ. Отъ това земетресение се разтвориха врати, прозорци задрънкаха, стѣнитѣ заскърцаха и мазилката по тѣхъ се орони. Мнозина се разбудиха. Сѫщото земетресение е усѣтено и въ близкитѣ села. *[О. У.]*.

28*. **Бѣла-рѣка.** Около $3^1/_2$ часа сутриньта се усѣти отъ мнозина доста силно земетресение. Имаше дрънкане на прозорци, скърцане на стѣни и тавани и много заспали хора се разбудиха. *[О. У.]*.

Дълбокъ-Изворъ. Усѣтено отъ нѣкои слабо земетресение. *[О. У.]*.

Езерово. Между 3 и 4 часа сутриньта усѣтено отъ нѣкои слабо земетресение отъ С къмъ Ю. *[О. У.]*.

Православенъ. Около $3^1/_4$ часа сутриньта усѣтено отъ нѣколко души земетресение съ посока отъ И къмъ З. Имало е слабо тропане на прозорци, врати и тавани. *[О. У.]*.

Татарево. Около $3^1/_4$ часа сутриньта доста силно земетресение отъ ЮИ къмъ СЗ, усѣтено почти отъ всички. Имаше дрънкане на прозорци, тропане на врати, скърцане на тавани и събуждане на заспали хора. *[О. У.]*.

II. Чирпанска околия:

Вѣренъ*. Около 3·15 с се събудихъ отъ доста силно земетресение, което разлюлѣ кревата ми отъ И къмъ З. При разпита, който направихъ на сутриньта между селянитѣ, малко ми казаха, че сж го усѣтили. Нѣкои ми разправиха, че прозорцитѣ и сждоветѣ по полицитѣ задрънкали, а таванитѣ запукали. Единъ ми съобщи, че чулъ по-напрѣдъ боботене. Една жена, която била будна, усѣтила половинъ часъ прѣди това още едно по-слабо земетресение. Земетресението трая 5 секунди. *[Н. У.]*.

Голѣмъ-долъ. Около $3^1/_4$ часа сутриньта е усѣтено земетресение отъ доста много селяни. Посока отъ И къмъ З. *[О. У.]*.

28*. **Изворово.** Около 3 1/2 часа сутриньта усѣтено отъ мнозина земетресение отъ З къмъ И, придружено отъ подземно бучене. Мнозина забѣлѣзали скърцане на тавани и дрънкане на котли. *[О. У.]*.

Куза. Около 3 часа сутриньта четиристепенно вълнообразно земетресение отъ З къмъ И. Разлюлѣха се прѣдмети, задрънкаха котли и мнозина се разбудиха. Нѣкои, които сж били будни по това врѣме, казвать, че чули подземенъ шумъ, подобенъ на шумътъ отъ придошла рѣка. Особени поврѣди нѣма, освѣнъ нѣкои попуквания на училищното здание, което и отъ порано бѣ съвсѣмъ разнебитено. Сжщото земетресение е усѣтено и въ селата **Валабанлии, Златна-ливада** и др. *[Н. У.]*.

Малко-Търново. Усѣтено земетресение. *[О. У.]*.

Меричлери. Усѣтено доста силно земетресение отъ И къмъ З. Въ сжщото врѣме е усѣтено и въ околнитѣ села: **Куза, Длъгнево, Михайлово** и **Черно-Коньово.** *[О. У.]*.

Омурово. Около 3 1/4 часа сутриньта мнозина усѣтиха земетресение отъ З къмъ И, придружено съ подземно бучене. Прозорцитѣ и таванитѣ прискърцаха. *[О. У.]*.

Плодовитово. Около 3 часа сутриньта земетресение отъ Ю къмъ С, съ силно подземно бучене. Зданията се разлюлѣха и много заспали хора се събудиха. *[О. У.]*.

Православенъ. Около 3 1/2 часа сутриньта усѣтено отъ мнозина третостепенно вълнообразно земетресение отъ С къмъ Ю, придружено отъ подземно бучене. Зданията се разлюлѣха и запукаха. *[О. У.]*.

Рупкитѣ. Около 3·20 с усѣтено отъ мнозина земетресение съ подземно бучене. Таванитѣ заскърцаха. *[О. У.]*.

Скобелево. Около 3 1/4 часа сутриньта усѣтено отъ мнозина доста силно земетресение съ подземно боботене. Имаше дрънкане на прозорци, скърцане на врати и тавани и люлѣне на висящи прѣдмети. *[О. У.]*.

Стражарь. Около 3 1/4 часа сутриньта земетресение съ силно подземно бучене. Посока отъ СЗ къмъ ЮИ. Имаше дрънкане на прозорци, тропане на врати и скърцане на стѣни. *[О. У.]*.

28*. **Чирпанъ***. Около 3·10 с доста силно земетресение отъ С къмъ Ю, съ фучене. Трая двѣ секунди. Повредѣди нѣма. *[Т. П. С.]*.

Царско-село. Около 3 1/4 часа сутриньта усѣтено отъ мнозина доста силно земетресение, придружено съ подземно бучене. Стѣнитѣ и таванътъ прискърцаха. *[О. У.]*.

Цѣнево. Около 3 1/4 часа сутриньта земетресение съ подземно бучене. Прозорцитѣ и котлитѣ задрънкаха *[О. У.]*.

III. Хасковска околия:

Надежда. Усѣтено отъ малцина по дрънкането на котлитѣ. *[О. У.]*.

Сусамъ. Усѣтено отъ мнозина. *[О. У.]*.

Узунджово. Около 3 часа сутриньта усѣтено отъ нѣкои земетресение. *[О. У.]*.

Хасково*. Около 3·20 с третостепенно земетресение отъ С къмъ Ю. Трая около 6 секунди. *[Т. П. С.]*.

Ябълково. Около 3·10 с усѣтено отъ мнозина земетресение отъ ЮЗ къмъ СИ, съ подземно бучене. Три труса, единъ силенъ и два по-слаби. Прозорцитѣ силно задрънкаха, окачени прѣдмети се разлюлѣха и мнозина се събудиха. *[О. У.]*.

Гара-Михаилово. (Старозагорска околия). Малцина усѣтили слабъ и кратъкъ трусъ. *[Ж. С.]*.

Казанлъкъ*. На 3·12·10 с сеизмоскопътъ показа неусѣтено земетресение. *[М. С.]*.

Папазлии. (Станимашка околия). Около 3·20 с усѣтено слабо земетресение. *[Т. П. С.]*.

---

28. **Узунджово.** (Хасковска околия). Около 9·55с усѣтено отъ нѣколцина слабо земетресение отъ И къмъ З. *[О. У.]*.

28. **Изворъ.** (Борисоградска околия). Около 11 1/2 часа сутриньта усѣтено слабо земетресение. *[О. У.]*.

28. **Силистра.** На 2·25·04 в сеизмоскопътъ показа неусѣтено земетресение. *[М. С.]*.

Мартъ.

1. **Борисоградъ.** Около 9 часа вечерьта усѣтено отъ малцина слабо земетресение. *[О. У.]*.

2. **Силистра.** На 4·53·12 с сеизмоскопътъ показа земетресение, неусѣтено отъ хора. *[М. С.]*.

2. **Анхиало.** На 11·34·20 с показанъ и отъ сеизмоскопа първостепенъ трусъ. Трая една секунда. *[М. С.]*.

3. **Анхиало.** На 8·13·10 с показано отъ сеизмоскопа. *[М. С.]*.

3. **Петроханъ.** На 4·03·10 в сеизмоскопътъ показа неусѣтено земетресение. *[М. С.]*.

3*. **Царибродъ.** Около 4·03 в единъ силенъ трусъ отъ Ю къмъ С. *.[Т. П. С.]*.

Смиловци. (Царибродска околия). Около 4 часа вечерьта силно земетресение съ подземно бучене. Земетресението бѣше много кратко и не причини никакви повръди. *[О. У.]*.

Славина. (Царибродска околия). Около 4 часа вечерьта усѣтено отъ мнозина земетресение. Отъ прозореца на една кжща се съборили вазитѣ. *[О. У.]*.

10. **Азапъ-кьой.** (Ямболска околия). Между 7 и 8 часа вечерьта усѣтено слабо земетресение отъ малцина жители. Сжщото е усѣтено отъ нѣкои селяни и въ с. **Кулаклии.** *[О. У.]*.

Борисово. (Ямболска околия). Около 7 1/2 часа вечерьта усѣтено отъ мнозина слабо земетресение отъ З къмъ И, придружено съ подземно бучене. Имаше дрънкане на прозорци, тропане на врати, скърцане на стѣни и тавани. Нѣкои заспали хора се събудили. *[О. У.]*.

Михаилово. (Ямболска околия). Около 7 1/2 часа вечерьта усѣтено почти отъ всички слабо земетресение отъ З къмъ И, придружено съ подземно бучене. Таванитѣ слабо прискърцаха. *[О. У.]*.

Могила. (Ямболска околия). Около 7 1/2 часа вечерьта усѣтено отъ малцина слабо земетресение. *[О. У.]*.

Ямболъ. Около 7·25 в усѣтено вертикално земетресение. Трая една секунда. Поврѣди нѣма. *[Т. П. С.]*.

Артакларе. (Сливенска околия). Около 7 1/2 часа вечерьта усѣтено почти отъ всички силно вълнообразно земетресение отъ СЗ къмъ ЮИ, придружено съ подземно бучене, прилично на гърмотевица. Въ момента на земетресението прозорцитѣ задрънкаха, вратитѣ и таванитѣ изпукаха, окачената лампа се залюлѣ и кучетата се

разлаяха. Нѣкои отъ селянитѣ се уплашили и избѣгали по двороветѣ. *[О. У.]*.

10*. **Глуфишево** (Сливенска околия). Около 7·30 в третостепенно земетресение. *[О. У.]*.

Сливенъ*. Около 7·25 в нѣкои хора усѣтили слабо земетресение. *[Т. П. С.]*.

Чанлии (Сливенска околия). Около 7 1/2 часа вечерьта усѣтено отъ мнозина доста силно земетресение, придружено съ бучене. Разлюлѣха се висящи прѣдмети, прискърцаха тавани и се напука на нѣкои стѣни мазилката. *[О. У.]*.

Чокоба. (Сливенска околия). Около 7 1/2 часа вечерьта земетресение отъ Ю къмъ С, съ подземно бучене. Имаше дрънкане на прозорци, тропане на врати и разтърсване на сгради. *[О. У.]*.

10. **Глуфишево.** Около 11 часа вечерьта земетресение съ подземно бучене. *[О. У.]*.

11. **Артакларе.** Около 12 1/2 сутриньта земетресение отъ СЗ къмъ ЮИ, придружено отъ подземно бучене. Кучетата залаяха и много заспали хора се събудиха. *[О. У.]*.

14. **София.** Около 9·40 в слабо вертикално земетресение. *[Т. Малковъ]*.

Земетресението не е показано отъ сеизмоскопа. *[М. С.]*.

15. **Силистра.** На 12·17 с сеизмоскопътъ показа неусѣтено земетресение. *[М. С.]*.

16. **Ямболъ.** Около 6 часа вечерьта се усѣти слабо вертикално земетресение. Трая около една секунда. *[Т. П. С.]*.

17. **Говедарци.** (Самоковска околия). Около 5·12 с доста силно земетресение отъ Ю къмъ С съ подземно бучене. *[О. У.]*.

21. **Артакларе.** (Сливенска околия). Около 5·10 с силно вълнообразно земетресение отъ СЗ къмъ ЮИ, придружено отъ подземно бучене, прилично на гърмежъ отъ топъ. Прозорцитѣ задрънкаха и таванътъ изпращѣ. Повечето селяни се разбудиха. *[О. У.]*.

22. **София.** На 4·06·57 с сеизмоскопътъ показа неусѣтено земетресение. *[М. С.]*.

Казанлъкъ. На 4·03·55 с сеизмоскопътъ показа неусѣтено земетресение. *[М. С.]*.

22*. **Петрохань.** На 4·08·15 с сеизмоскопътъ показа неусѣтено земетресение. *[М. С.]*.

Босилеградъ. (Кюстендилска околия). Около 4 часа сутринята слабо земетресение. *[Т. П. С.]*.

Забѣлѣжка. Това земетресение, началото на което е записано отъ софийския сеизмографъ въ 4·06·47 с, е усѣтено въ централна Македония, а главно въ Тиквешката каза въ селата: Клиново, Рожденъ, Мрежичко и др.

24. **Анхиало.** На 8·15·50 с сеизмоскопътъ показа неусѣтено земетресение. *[М. С.]*.

26. **Анхиало.** На 9·00·50 с сеизмоскопътъ показа неусѣтено земетресение. *[М. С.]*.

26. **Бояна.** (Софийска околия). Около 7·45 в второстепенно земетресение съ бучене. *[Д. С.]*.

Владая. (Софийска околия). Около 7·40 в силно земетресение съ подземно бучене отъ ЮЗ. Два труса, усѣтени отъ мнозина. Имаше тропане на врати и прозорци. *[О. У.]*.

Около 7·44 в се усѣтиха, както въ станцията, тъй и въ околностьта, два труса съ югоисточна посока и съ силно подземно бучене. *[Ж. С.]*.

29. **София***. На 6·09·19 в усѣтенъ кратковрѣменен петостепененъ трусъ, отъ който е паднала мазилка отъ нѣкои тавани и корнизи, а има тукъ-тамъ и слабо напукани стѣни. Сплашването и избѣгването изъ кѫщята е било почти всеобщо. Хора, които сѫ били въ движение въ врѣме на труса, не сѫ го усѣтили. *[М. С.]*.

Виримирци. (Софийска околия). Около 6 часа вечерьта усѣтено отъ мнозина силно земетресение отъ СЗ къмъ ЮИ. Три труса, отъ които заскърцали таванитѣ. *[О. У.]*.

Бистрица. (Софийска околия). Около 6 часа вечерьта, като копаяхъ дома градината, чухъ нѣщо че загърмѣ, като че идѣше по пѫтя нѣкой файтонъ отъ София. Погледнахъ къмъ пѫтя, но, като не видѣхъ нищо, сѣтихъ се, че ще е земетресение и се втурнахъ въ кѫщи да забѣлѣжа дали не се люлѣятъ закаченитѣ прѣдмети, — всичко бѣше спокойно. На слѣдния день Мария Аронова, отъ сѫщото село, ми съобщи, че по това врѣме била въ кѫщи съ дѣцата си, когата чула внезапно бучене и видѣла разлюлѣването на закаченитѣ прѣдмети. Дѣцата я запитали защо се люлѣятъ прѣдметитѣ, а тя имъ обяснила, че има земе-

тресение. Земетресението трѣбва да бѣше четиристепенно и съ посока отъ С къмъ Ю. *[Дешо Стефановъ].*

29*. **Воняна***. (Софийска околия). Около 6·10 в четиристепенно земетресение отъ СЗ къмъ ЮИ. Въ кухнята попадаха отъ масата чиниитѣ. Повредѣди на здания нѣма. *[Д. С.].*

Владая. (Софийска околия). Около 6·09 в силно земетресение съ много силно подземно бучене. *[Ж. С.].*

Гиляне. (Софийска околия). Около 6·10 в усѣтено отъ мнозина доста силно земетресение отъ С къмъ Ю. Имаше скърцане на врати и стѣни и раалюлѣване на висящи прѣдмети. Трусътъ бѣше съвсѣмъ кратъкъ. *[О. У.].*

Гория-баня. (Софийска околия). Около 6·10 в два вълнообразни труса съ бучене. Траяха около 2 секунди. *[Т. П. С.].*

Илиянци*. (Софийска околия). Усѣтено отъ много хора. *[О. У.].*

Искрецъ. (Софийска околия). Около 6·10 в силенъ трусъ отъ С къмъ Ю. *[Т. П. С.].*

Княжево. Около 6·08 в силно земетресение съ подземно бучене, усѣтено отъ всички хора. Много тавани се напукаха, мазилката на нѣкои стѣни се орони, комининтѣ на Т. П. С. въ Княжево паднаха и много души се изплашиха. Водата на минералния изворъ въ горната махала се е увеличила. Посоката на земетресението не можа да се схване. *[О. У.].*

Костинъ-бродъ. (Софийска околия). Около 6·09 в доста силно земетресение. *[Ж. С.].*

Локорско. (Софийска околия). Около 6·09 в усѣтено отъ мнозина не много силно земетресение, съ посока отъ Ю къмъ С. *[Н. У.].*

Перникъ*. Къмъ 6·20 в третостепенно вълнообразно земетресение. Трая една секунда. *[Т. П. С.].*

Сеславци. (Софийска околия). Около 6 часа вечерьта усѣтено отъ мнозина земетресение, отъ което прискърцаха градитѣ. *[О. У.].*

Студена. (Софийска околия). Около 6 1/2 часа вечерьта не много силно земетресение отъ С къмъ Ю, отъ което придрънкаха прозорцитѣ. *[О. У.].*

29*. **Чепинци.** (Софийска околия). Усѣтено отъ нѣколцина слабо земетресение. Забѣлѣзано е дрънкане на прозорци и котли и разлюлѣване на висящи прѣдмети. *[О. У.]*.

Шияковци. (Софийска околия). Около 6·09 в усѣтено слабо земетресение отъ ЮИ къмъ СЗ. Разлюлѣха се дърветата. *[О. У.]*.

Врѣзникъ. (Трънска околия). Около 6·12 в единъ трусъ отъ ЮЗ къмъ СИ. *[Т. П. С.]*.

Радомиръ. Около 6 часа вечерьта третостепенно вълнообразно земетресение отъ И къмъ З. Два труса. *[Т. П. С.]*.

Казанлъкъ*. На 6·12·45в сеизмоскопътъ показа неусѣтено земетресение. *[М. С.]*

Петрохань*. На 6·10·47в сеизмоскопътъ показа неусѣтено земетресение. *[М. С.]*.

Априлъ.

1. **Вояна.** (Софийска околия). Нощесъ усѣтено отъ нѣкои земетресение, отъ което заскърцали вратитѣ и се съборила една закачена на стѣната табела. *[Д. С.]*.

1. **Силистра.** На 3·00·25с сеизмоскопътъ показа неусѣтено земетресение. *[М. С.]*.

1. **Силистра.** На 8·54·12с сеизмокопътъ показа неусѣтено земетресение. *[М. С.]*.

3. **София.** На 5·03·49в сеизмокопътъ показа неусѣтено земетресение. *[М. С.]*.

Лъжене. (Пещерска околия). Около 5·02в се усѣти доста силно земетресение, което трая повече отъ петь секунди. *[Д. С.]*.

6. **Вобошево.** (Дупнишка околия). Около 3·36с четиристепенно земетресение отъ И къмъ З, съ бучене. Два труса. Траяха 15 секунди. *[Т. П. С.]*.

Дупница. Около 3·38с петостепенно вълнообразно земетресение отъ СИ къмъ ЮЗ, съ подземно бучене. *[Т. П. С.]*.

Каменикъ. (Дупнишка околия). Около 3·35 с се разбудихъ отъ друскането на дървения си кревать, на който спѣхъ. Сѣтихъ се, че е земетресение. Вратата на спалнята ми стая почна да се тресе, а на съсѣдната стая вратата се отвори. Трусътъ продължаваше 2—3 секунди. Хората отъ съсѣдната къща излѣзоха вънъ.

Земетресението бѣ вълнообразно четиристепенно, съ посока отъ ЮЗ къмъ СИ. То е усѣтено и отъ хората на съсѣднитѣ села. Този пѫть земетресението бѣше по-силно и по-продължително отъ онова прѣзъ мѣсецъ февруарий т. г. *[К. Алексиевъ, учитель]*.

6*. **Кочериново.** (Дупнишка околия). Около 3·37с четиристепенно земетресение. *[Т. П. С.]*.

Рила. (Дупнишка околия). Около 3·38с шестостепенно земетресение отъ ЮЗ къмъ СИ. *[Т. П. С.]*.

Рилски-монастиръ. Около 3·38с четиристепенно вълнообразно земетресение отъ ЮЗ къмъ СИ, прѣдхождано отъ бучене. Два труса, отъ които послѣдниятъ по-силенъ. *[М. С.]*.

Босилеградъ. (Кюстендилска околия). Около 3·33с четиристепенно вълнообразно земетресение отъ около осемъ труса. Посока отъ И къмъ З. *[Т. П. С.]*.

Гориа-Лисина. (Кюстендилска околия). Около 3·40 с се разбудихъ отъ доста силно земетресение, което е усѣтено и отъ много други хора изъ селото. Посока отъ СЗ къмъ ЮИ. *[Н. У.]*.

Гюешево. (Кюстендилска околия). Около 3·33 с третостепенно вълнообразно земетресение отъ И къмъ З. Трая 28 секунди. *[Т. П. С.]*.

Кюстендилъ*. Около 3·34 с четиристепенно вълнообразно земетресение. *[Т. П. С.]*.

Около 3·33 с доста силно земетресение съ посока отъ С къмъ Ю. *[М. С.]*.

Радомиръ*. Около 3·35 с четиристепенно земетресение отъ ЮИ къмъ СЗ. Единъ трусъ. *[Т. П. С]*.

Вѣлчинъ. (Самоковска околия). Около 3·36 с се усѣти слабо земетресение. *[О. У.]*.

Долня-баня. (Самоковска околия). Около 3·40 с земетресение, което се повтори 4 пѫти. Посока отъ СИ къмъ ЮЗ. *[Т. П. С.]*.

Костенецъ. Около 3·40 с вълнообразно земетресение отъ И къмъ З. Прозорцитѣ и таванитѣ прискърцаха, врати се отвориха, стѣнитѣ на нѣкои стари паянтови кѫщи се напукаха и сѫдове отъ полицитѣ изпадаха. Мнозина избѣгаха вънъ отъ кѫщитѣ си. *[Д. С.]*.

6*. **Поповяне.** (Самоковска околия). Около $3^1/_2$ часа сутрѣшьта земетресение съ подземно бучене. Врати прискърцаха и нѣкои прѣдмети, слабо закрѣпени, паднаха отъ полицата. *[О. У.]*.

Самоковъ*. Около 3·37 с третостепенно вълнообразно земетресение отъ СИ къмъ ЮЗ. *[М. С.]*.

Около 3·25 с азъ и 7—8 ученика отъ „пансиона за учителски дѣца" бѣхме събудени отъ третостепенно вълнообразно земетресение съ посока ЮЗ къмъ СИ, което трая 4—5 секунди. Останалитѣ 30 ученика, които спятъ въ сѫщитѣ стаи на втория етажъ, не се разбудиха. *[С. Петровъ]*.

Ситняково. Около 3·36 с третостепенъ трусъ съ посока отъ З къмъ И. *[М. С.]*.

Новоселци. (Софийска околия). Около 3 часа сутрѣшьта усѣтено отъ нѣкои слабо земетресение, отъ което придрѣнкали прозорцитѣ и се уронили малки частици отъ мазилката на таванитѣ *[Т. П. С.]*.

София*. На 3·35·55 с доста силенъ трусъ отъ СЗ къмъ ЮИ. Стѣнитѣ изпукаха и креватътъ ми силно се залюлѣ. Махалото на сеизмоскопа бѣ тъй силно раздвижено, че въ продължение на 3—4 минути сеизмичнията часовникъ, неможеше да се спрѣ. *[Наблюдатель въ М. С.]*.

Бѣхъ вѣроятно полубуденъ, защото трусътъ бѣ толкова слабъ, че едва ли би можалъ да ме разбуди. Щомъ усѣтихъ залюлѣване, безсъзнателно почнахъ да броя, за да установя началото и траянето на земетресението. Отъ наострюване сърцето ми почна да бие по-силно и менѣ се стори, че това бѣ причина на разклащането, още по-вече, че клатушкането съ нѣкои незначителни усилвания, бѣ почти еднакво силно въ течение на 10—15 секунди, *[Ст. Д. Стайковъ]*.

Врѣзникъ. (Трънска околия). Около 3·35 с четиристепенъ трусъ отъ ЮЗ къмъ СИ, придруженъ съ бучене. *[Т. П. С.]*.

Трънъ*. Въ 3·40 с продължително третостепенно земетресение съ посока отъ ЮЗ къмъ СИ. *[Д. С.]*.

Царибродъ*. Около 3·40 с силно земетресение. Слѣдъ 3—4 минути се усѣти още единъ трусъ, но съвсѣмъ слабъ. *[Т. П. С.]*.

6*. **Етрополе***. (Орханийска околия). Около 3·36 с земетресение съ посока СИ къмъ ЮЗ. Трая три секунди. *[Т. П. С.]*.

Баня-Чекинска. (Пещерска околия). Около 3·34 с третостепенно вълнообразно земетресение, което трая 10 секунди. *[Т. П. С.]*.

Лъжене. (Пещерска околия). Около 3·30 с усѣтено отъ мнозина доста силно вълнообразно земетресение, което трая около 10 секунди. *[Д. С.]*.

Пещера*. Около 4·31 (?) с четиристепенно вълнообразно земетресение отъ три труса, съ посока отъ ЮЗ къмъ СИ. Бѣше прѣдхождано отъ слабо бучене. *[Т. П. С.]*.

Панагюрище*. Около 3·35 с четиристепенно земетресение. *[Т. П. С.]*.

Вѣтренъ*. (Пазарджишка околия). Около 3·37 с четиристепенно вълнообразно земетресение съ посока отъ ЮИ къмъ СЗ. *[Т. П. С.]*.

Калугерово*. (Пазарджишка околия). Около 3·35 с доста силно земетресение отъ И къмъ З. Трая около двѣ (?) минути. *[Т. П. С.]*.

Лесичево*. (Пазарджишка околия). Около 3·40 с усѣтено отъ мнозина земетресение отъ ЮИ къмъ СЗ, придружено съ бучене. Имаше дрънкане на прозорци, люлѣяне на кревати и събуждане на заспали хора. Трая двѣ (?) минути. *[Т. П. С.]*.

Сестримо. (Пазарджишка околия). Около 3·45 с земетресение отъ СЗ къмъ ЮИ, съ подземно бучене, прилично на шумъ отъ пѫтуващи каруци съ празни бъчви. Слѣдъ 5—6 секунди трусътъ се повтори. Таванътъ и стѣнитѣ заскърцаха и креватитѣ се разлюлѣха. Усѣтиха го почти всички. Пристигналиятъ на сутриньта куриеръ отъ с. **Габровица** ни съобщи, че и тамъ било усѣтено сѫщото земетресение. *[О. У.]*.

Церово*. (Пазарджишка околия). Около 3·37 с се усѣтиха четири силни и нѣколко слаби труса. Посока, до колкото схванахъ, отъ ЮИ къмъ СЗ. Поврѣди нѣма *[Юруковъ, начальникъ на Т. П. С.]*.

Тополево*. (Станимашка околия). Усѣтено отъ нѣколцина земетресение. *[Т. П. С.]*.

6*. **Чепеларе***. (Станимашка околия). Около 3·30 с усѣтено отъ мнозина четиристепенно земетресение отъ И къмъ З, съ силно подземно бучене. Трая 8 секунди. *[М. С.]*.

Хвойна*. (Станимашка околия). Около 3·38 с третостепенно земетресение отъ ЮИ къмъ СЗ. Прозорцитѣ задрънкаха, таванътъ запращя и кучетата се разлаяха. Усѣтено е отъ мнозина. Сѫщото земетресение е усѣтено и въ околнитѣ села, негдѣ по-силно, негдѣ по-слабо. Повредѣи нѣма. *[Т. П. С.]*.

Казанлъкъ. Ни 3·36·05 с сеизмоскопътъ показа неусѣтено земетресение. *[М. С.]*.

Вратца. Около 3·37 с второстепено земетресение. *[Т. П. С.]*.

Петрохань. На 3·37·03 с сеизмоскопътъ показа неусѣтено земетресение. *[М. С.]*.

Гложене. (Тетевенска околия). Около 3·34 с доста силно вълнообразно земетресение отъ СЗ къмъ ЮИ. *[Т. П. С.]*.

Силистра. На 3·37·14 с сеизмоскопътъ показа неусѣтено земетресение. *[М. С.]*.

Анхиало. На 3·37·40 с показано отъ сеизмоскопа неусѣтено земетресение. *[М. С.]*.

6. **Панагюрище.** Около 4·50 с третостепенно земетресение. *[Т. П. С.]*.

11. **София.** На 10·35·17 с сеизмоскопътъ показа неусѣтено земетресение. *[М. С.]*.

Силистра. На 10·36·07 с сеизмоскопътъ показа неусѣтено земетресение. *[М. С.]*.

Казанлъкъ. На 10·41·45 с сеизмоскопътъ показа неусѣтено земетресение. *[М. С.]*.

15. **Анхиало.** На 9·06·30 в първостепенъ вълнообразенъ трусъ, показанъ и отъ сеизмоскопа. Трая една секунда. *[М. С.]*.

18. **Бобошево.** (Дупнишка околия). Около 2·31 с третостепенно земетресение отъ ЮЗ къмъ СИ. Два труса — първиятъ по-слабъ, а вториятъ по-продължителенъ и по-силенъ. Всичко трая 10 секунди. *[Т. П. С.]*.

Дупница*. Около 2·30 с четиристепенно вълнообразно земетресение отъ ЮЗ къмъ СИ, съ подземно бучене. Два труса — вториятъ по-продължителенъ. *[Т. П. С.]*.

Кочериново. (Дупнишка околия). Около 2·28 с третостепенно земетресение, придружено съ подземно бучене. *[Т. П. С.]*.

18*. **Рила.** (Дупнишка околия). Около 2·26 с третостепенно земетресение отъ ЮЗ къмъ СИ. Единъ трусъ. *[Т. П. С.]*.

Рилски-монастиръ. Около 2·38с третостепенно вълнообразно земетресение отъ ЮЗ къмъ СИ, съ подземно бучене. Два труса, отъ които вториятъ по-силенъ; траяха 18 секунди. *[М. С.]*.

Василеградъ*. (Кюстендилска околия). Около 2½ часа сутриньта мнозина сѫ усѣтили третостепенно земетресение. *[Т. П. С.]*.

Гюешево*. (Кюстендилска околия). Около 2½ часа сутриньта, управительтъ на тукашната митница, който билъ буденъ прѣзъ това врѣме, узналъ по люлението на кревата си и по необикновенния подземенъ шумъ, че има земетресение, по всѣка вѣроятность третостепенно. (Управительтъ живѣе въ паянтово здание). До колкото схваналъ, посоката му била отъ СИ къмъ ЮЗ и траяло 3—4 секунди. Сѫщото земетресение било усѣтено и отъ нѣкои войници на пограничния постъ „Деве-баиръ", който се намира на една височина отъ 350—400 м. и е далечъ отъ Т. П. С. около 2½ км. *[Т. П. С.]*.

Църварица*. (Кюстендилска околия). Около 3 часа сутриньта нѣкои усѣтили земетресение. *[Т. П. С.]*.

Радомиръ*. Около 2·32 с усѣтено третостепенно земетресение. *[Т. П. С.]*.

София*. На 2·33·36 с земетресение отъ С къмъ Ю, отъ което нѣкои се разбудили. Земетресението е показано и отъ сеизмоскопа. *[М. С.]*.

Костенецъ*. (Самоковска околия). Около 2½ часа сутриньта нѣкои отъ селянитѣ усѣтили земетресение безъ да схванатъ посоката му. *[Т. П. С.]*.

Самоковъ*. Около 2·31 с третостепенно вълнообразно земетресение съ посока отъ З къмъ И. *[М. С.]*.

Вѣтренъ. (Пазарджишка околия). Около 3 часа сутриньта усѣтено земетресение. *[Т. П. С.]*.

Калугерово. (Пазарджишка околия). Около 2·34 с доста силно земетресение, което трая около 30 секунди. Повръди нѣма. *[Т. П. С.]*.

Лесичево. (Пазарджишка околия). Около 2·31 с доста силно земетресение съ силно бучене, отъ което се събудихъ. Посока отъ ЮИ къмъ СЗ. Трая една минута. *[Т. П. С.]*.

18*. **Петрехань.** На 2·33·40 с. сеизмоскопътъ показа неусѣтено земетресение. *[М. С.]*.

22. **Гюешево.** (Кюстендилска околия). Нищесъ усѣтено земетресение. *[Т. П. С.]*.

22. **Анхиало.** На 10·47·20 с показано отъ сеизмоскопа неусѣтено земетресение. *[М. С.]*.

22. **Анхиало.** На 11·22·30 с показано отъ сеизмоскопа неусѣтено земетресение. *[М. С.]*.

28. **Анхиало.** На 6·12·20 с показано отъ сеизмоскопа неусѣтено земетресение. *[М. С.]*.

28. **Силистра.** На 11·57·57 с сеизмоскопътъ показа неусѣтено земетресение. *[М. С.]*.

Май.

3. **Рахманларе.** (Карловска околия). Въ 9·32 с когато бѣхъ на гости у едно сѣмейство, което живѣе въ втория етажъ на кѫщата, усѣтихъ, както азъ тъй и другитѣ присѫтствуващи, че таванътъ започна да пука по четиритѣ страни и поставенитѣ на масата винени чаши слабо се раздрънкаха. Всичко това стана за много кратко врѣме. Разбрахме, че е земетресение. Притежателката на кѫщата ни съобщи, че и вчера, когато обѣдвали въ сѫщата стая, усѣтили два труса, не по-сиши отъ днешния, но азъ не съмъ ги усѣтилъ, сѫщо и други хора не си ги усѣтили. Днешното земетресение тоже не е усѣтено отъ други хора. *[Д. Дойково, начальникъ на Т. П. С.]*.

Забѣлѣжка. На запитването, отправено до 38 обѣщия и 8 телеграфни станции въ Карловска, Пирдопска и Панагюрска околии, усѣтено ли е и тамъ земетресение на 3 май около 9½ часа сутринъта, отъ нигдѣ не отговорика утвърдително.

12. **Рилски-монастиръ.** Около 7·50 с третостепенно вълнообразно земетресение отъ ЮЗ къмъ СИ, прѣдхождано отъ бучене. Единъ трусъ. Трая 8 секунди. *[М. С.]*.

15. **София***. На 12·43·06 в сеизмоскопътъ показа неусѣтено земетресение. *[М. С.]*.

Бѣлово*. Въ 12·43 в петостепенно вълнообразно земетресение отъ И къмъ З. Единъ трусъ. Трая 3 секунди. *[Т. П. С.]*.

Варвара. (Пазарджишка околия). Около 12½ часа слѣдъ пладне усѣтено отъ нѣколцина слабо земетресение. *[О. У.]*.

15ʰ. **Вѣтренъ***. (Пазарджишка околия). Около 12·42 в четиристепенно земетресение отъ Ю. къмъ С. Единъ трусъ. *[Т. П. С.]*.

Габровица. (Пазарджишка околия). Около 12½ часа слѣдъ пладне се усѣти земетресение. *[О. У.]*.

Елли-дере. (Пазарджишка околия). Около 1 часа слѣдъ пладне усѣтено отъ нѣколцина слабо земетресение отъ З къмъ И, придружено съ слабо подземно бучене. Това трая съвсѣмъ кратко врѣме. *[О. У.]*.

Калугерово. (Пазарджишка околия). Около 12½ часа слѣдъ пладне усѣтено отъ нѣкои съвсѣмъ слабо земесение. *[О. У.]*.

Сарамбей*. Около 12·43 в вълнообразно земетресение отъ СИ къмъ ЮЗ. Трая 3 секунди. *[Ж. С.]*.

Саранево. (Пазарджишка околия). Около 12¾ часа слѣдъ пладне мнозина усѣтиха земетресение отъ ЮЗ къмъ СИ, което мина бързо като гръмъ. Забѣлѣза се дрънкане на прозорци, тропане на врати и тавани и разлюлѣване на дървета. *[О. У.]*.

Церово. (Пазарджишка околия). Около пладне усѣтено слабо земетресение отъ С къмъ Ю. *[О. У.]*.

Яхларе. (Пазарджишка околия). По пладне усѣтено отъ отъ нѣколцина много слабо земетресение. *[О. У.]*.

15. **Вѣдово.** Къмъ 10·37 в четиристепенно вълнообразно земетресение отъ И къмъ З. Единъ трусъ, който трая една секунда. *[Ж. С.]*.

17. **София.** На 12·06·01 с сеизмоскопътъ показа неусѣтено земетресение. *[М. С.]*.

Сидистра. На 12·05·12 с сеизмокопътъ показа неусѣтено земетресение. *[М. С.]*.

17. **Анхиало.** На 4·02·02 в първостепенъ вълнообразенъ трусъ, който трая една секунда. Трусътъ е показанъ и отъ сеизмоскопа. *[М. С.]*.

18. **Анхиало.** На 6·37·50 в първостепенъ трусъ, който трая една секунда. *[М. С.]*.

23. **Анхиало.** На 6·45·00 в първостеценъ вълнообразенъ трусъ, който трая една секунда. *[М. С.]*.

28. **Сидистра.** На 9·46·42 с сеизмоскопътъ показа неусѣтено земетресение. *[М. С.]*.

29. **Анхиало.** На 9·44·35 с първостепенъ трусъ, показанъ и отъ сеизмоскопа. *[М. С.]*.
29. **Анхиало.** На 8·33·00 в първостепенъ трусъ, показанъ и отъ сеизмоскопа. *[М. С.]*.
30. **София.** На 10·26·17 с сеизмоскопътъ показа неусѣтено земетресение. *[М. С.]*.
30. **Анхиало.** На 11·16·30 с сеизмоскопътъ показа неусѣтено земетресение. *[М. С.]*.
30. **Анхиало.** На 2·56·00 в първостепенъ трусъ, показанъ и отъ сеизмоскопа. *[М. С.]*.
30. **Анхиало.** На 6·45·25 в първостепенъ трусъ, показанъ и отъ сеизмоскопа. Трая една секунда. *[М. С.]*.
31. **Анхиало.** На 12·48·00 в първостепенъ трусъ, показанъ и отъ сеизмоскопа. Трая една секунда. *[М. С.]*.

Юний.

1. **Анхиало.** На 9·15·50 с първостепенъ трусъ, показанъ и отъ сеизмоскопа. Трая 1 секунда. *[М. С.]*.
1. **Анхиало.** На 5·14·00 в първостепенъ трусъ, показанъ и отъ сеизмоскопа. Трая една секунда. *[М. С.]*.
1. **Анхиало.** На 7·00·20 в първостепенъ трусъ, показанъ и отъ сеизмоскопа. Трая една секунда. *[М. С.]*.
5. **Казанлъкъ.** На 6·31·20 с сеизмоскопътъ показа неусѣтено земетресение. *[М. С.]*.
5. **Силистра.** На 1·56·10 в сеизмоскопътъ показа неусѣтено земетресение. *[М. С.]*.
12. **Кортенъ.** (Новозагорска околия). Около 11·46 с усѣтено отъ нѣколцина слабо вълнообразно земетресение, придружено отъ слабо бучене, което мнозина взели за вѣтъръ. *[О. У.]*.

Кортенски-бани*. Около 11·52 с два вълнообразни труса отъ И къмъ З. *[Д. С.]*.

Младово. (Новозагорска околия). Около 11 3/4 часа сутринята усѣтено отъ повечето жители слабо земетресение. *[О. У.]*.

Нова-Загора*. Около 11·41 с слабо земетресение отъ И къмъ З. *[Т. П. С.]*.

Попово*. (Новозагорска околия). Около 11·50 с третостепенно земетресение отъ ЮИ къмъ СЗ, съ силно подземно бучене. *[О. У.]*.

12. **Радево.** (Новозагорска околия). Земетресението е усѣтено само по бученето, което било помислено отъ начало за гърмотевица. *[О. У.]*.

Струпецъ. (Сливенска околия). Около $11^{3}/_{4}$ часа сутринята усѣтено слабо земетресение, отъ което се разлюлѣха висящи прѣдмети и се събудиха нѣкои заспали хора. *[О. У.]*.

Талашманлий*. (Ямболска околия). Около $11^{3}/_{4}$ часа сутринята земетресение съ силно подземно бучене. Прозорцитѣ придрънкаха и висящи прѣдмети се разлюлѣха. *[О. У.]*.

Около 11·40 с доста силничко земетресение отъ ЮИ къмъ СЗ. Прозорцитѣ придрънкаха. *[Д. С.]*.

15. **Ямболъ.** Около 5·32 в слабо вълнообразно земетресение отъ И къмъ З. Трая двѣ секунди. *[Т. П. С.]*.

16. **Искрецъ.** (Софийска околия). Около 9·14 в усѣтено отъ нѣкои слабо земетресение съ подземно бучене. Трая 2—3 секунди. *[Т. П. С.]*.

20. **Петрохань.** На 3·48·20 с сеизмоскопътъ показа неусѣтено земетресение. *[М. С.]*.

23. **Силистра.** На 7·33·25 с сеизмоскопътъ показа неусѣтено земетресение. *[М. С.]*.

25. **Силистра.** На 7·22·39 в сеизмоскопътъ показа неусѣтено земетресение. *[М. С.]*.

30. **Казанлъкъ.** На 9·07·30 с сеизмоскопътъ показа неусѣтено вълнообразно земетресение. *[М. С.]*.

30. **Казанлъкъ.** На 9·16·50 с сеизмоскопътъ показа неусѣтено земетресение. *[М. С.]*.

Юлий.

2. **Рилски-монастиръ.** Около 4·36 с слабо земетресение. *[М. С.]*.

3. **София.** На 2·48·33 в сеизмоскопътъ показа земетресение, усѣтено и отъ нѣкои граждани. *[М. С.]*.

Рилски-монастиръ. Около 2·46 в второстепенно земетресение. *[М. С.]*.

Ваня-Чепинска. Около 2·50 в четиристепенно вълнообразно земетресение, придружено съ подземно бучене. *[Т. П. С.]*.

3*. **Петрохань.** На 2·48·33 в сеизмоскопътъ показа неусѣтено земетресение. *[М. С.]*.

6. **Чупетлово.** (Самоковска околия). Около 8·05 в доста силно земетресение отъ З къмъ И, усѣтено отъ цѣлото население. Затресоха се стѣни, прозорци и се заклатиха прѣдметитѣ изъ кѫщи. Трая около една минута. *[О. У.]*.

14. **Търново.** Около 1·30 с слабо земетресение. *[М. С.]*.

Забѣлѣжка. На запитването, отправено до 32 общини въ Търновска околия и 21 въ Горня-Орѣховска, дали на 14 юдий около $1^1/_2$ часа сутриньта е усѣтено и тамъ земетресение, отъ никѫдѣ не отговориха утвърдително.

17. **Ямболъ.** Около 2·16 с второстепенно вертикално земетресение съ бучене. Трая една-двѣ секунди. *[Т. П. С.]*.

18. **Казанлъкъ.** На 12·00·25 с сеизмоскопътъ показа неусѣтено земетресение. *[М. С.]*.

21. **София.** На 3·21·17 с сеизмоскопътъ показа неусѣтено земетресение. *[М. С.]*.

22. **София.** На 6·44·30 с сеизмоскопътъ показа неусѣтено земетресение. *[М. С.]*.

26. **Анхиало.** На 9·11·30 с сеизмоскопътъ показа неусѣтено земетресение. *[М. С.]*.

26. **Анхиало.** На 9·44·50 с сеизмоскопътъ показа неусѣтено земетресение. *[М. С.]*.

28. **Анхиало.** На 9·16·50 с сеизмоскопътъ показа неусѣтено земетресение. *[М. С.]*.

28. **Силистра.** На 9·44·45 с сеизмоскопътъ показа неусѣтено земетресение. *[М. С.]*.

28. **Силистра.** На 11·12·17 в сеизмоскопътъ показа неусѣтено земетресение. *[М. С.]*.

Августъ.

1. **Рупкитѣ.** (Чирпанска околия). Около 8·50 с вълнообразно земетресение отъ И къмъ З, съ подземно бучене. Подътъ, таванътъ и прозорцитѣ прискърцаха. Трая около 2 секунди. *[О. У.]*.

1. **София.** На 12·42·46 в сеизмоскопътъ показа неусѣтено земетресение. *[М. С.]*.

2. **София.** На 4·35·49 с сеизмоскопътъ паказа неусѣтено земетресение. *[М. С.]*.

8. **Анхиало.** На 9·25·00 с сеизмоскопътъ показа неусѣтено земетресение. *[М. С.]*.
8. **Анхиало.** На 10·58·20 с сеизмоскопътъ показа неусѣтено земетресение. *[М. С.]*.
8. **Анхиало.** На 7·19·30 в сеизмоскопътъ показа неусѣтено земетресение. *[М. С.]*.
19. **София.** На 12·23·41 с сеизмоскопътъ показа неусѣтено земетресение. *[М. С.]*.
22. **Петрохань.** На 9·44·34 с сеизмоскопътъ показа неусѣтено земетресение. *[М. С.]*.
22. **Петрохань.** На 10·24·35 с сеизмоскопътъ показа неусѣтено земетресение. *[М. С.]*.
27. **Разградъ.** Около 6·20 с слабо вълнообразно земетресение отъ СИ къмъ ЮЗ, съ слабо подземно бучене. *[Т. II. С.]*.

Забѣлѣжка. На запитването, отправено до 30 общини въ Разградска околия, дали е усѣтено на 27 августъ около $6^1/_2$ часа сутриньта и тамъ земетресение, отговориха утвърдително отъ Кадево и Зинджирли-куюджукъ, гдѣто било усѣтено слабо.

27. **Разградъ.** Около 7·13 с усѣтено отъ хора, които сж били въ постройки земетресение отъ СИ къмъ ЮЗ, съ слабо подземно бучене. *[Т. II. С.]*.

Забѣлѣжка. На запитването, отправено до 30 общини въ Разградска околия, дали на 27 августъ около $7^1/_4$ часа сутринята е усѣтено и тамъ земетресение, се получи утвърдителенъ отговоръ отъ Кадево и Зинджирли-Куюджукъ, гдѣто било усѣтено слабо и то само отъ тѣзи, които сж били въ покой.

27. **Разградъ.** Около 12·42 в доста силно земетресение отъ СИ къмъ ЮЗ, отъ което придрѣмаха прозорцитѣ и изтропаха вратитѣ. *[О. У.]*.

Зинджирли-куюджукъ. (Разградска околия). Около 1 часа вечерьта усѣтено отъ малцина земетресение отъ С къмъ Ю. *[О. У.]*.

Дрѣновецъ. (Разградска околия). Около 1 часа вечерьта слабо земетресение отъ С къмъ Ю. Трая нѣколко секунди. *[О. У.]*.

27. **Разградъ.** Около 3·37 в слабо земетресение. *[О. У.]*.
28. **Горна-Баня.** (Софийска околия). Около $7^1/_4$ часа сутринята като лежахъ пробуденъ на кревата си, усѣтихъ единъ трусъ между втора и трета степень. Разпитахъ нѣкои отъ селянитѣ и узнахъ, че и други сж го усѣтили.

[Владимиръ Станчевъ].

Септемврий.

2. **Ванкя.** (Софийска околия). Около 10½ часа сутринята, се усѣти слабо земетресение. *[М. Вацова].*
7. **Рилски-монастиръ.** Около 12·02 в слабо вълнообразно земетресение отъ Ю къмъ С. Трая двѣ секунди. *[М. С.].*
18. **Петрохань.** На 10·26·10 с сеизмоскопътъ показа неусѣтено земетресение. *[М. С.].*
19. **Рилски-монастиръ.** Около 3·35 с слабо вълнообразно земетресение отъ Ю къмъ С, прѣдхождано отъ бучене. Трая 5 секунди. *[М. С.].*
20. **Петрохань.** На 3·32·10 с сеизмоскопътъ показа неусѣтено земетресение. *[М. С.].*
22. **Силистра.** На 7·09·57 с сеизмоскопътъ показа неусѣтено земетресение. *[М. С.].*
22. **Силистра.** На 2·39·15 в сеизмоскопътъ показа слабо земетресение. *[М. С.].*
25. **Петрохань.** На 12·52·58 с сеизмоскопътъ показа неусѣтено земетресение. *[М. С.].*

Октомврий.

6. **Софня.** На 7·21·16 в сеизмоскопътъ показа неусѣтено земетресение. *[М. С.].*

Около 7·15 в второстепенно земетресение отъ И къмъ З, съ слабъ гръмъ. Подътъ се разтърси. *[Д. С. на Витоша при с. Бояна].*

11. **Петрохань.** На 1·52·24 в сеизмоскопътъ показа неусѣтено земетресение. *[М. С.].*

Кула. Около 2·03 в усѣтено земетресение. *[Д. С.].*

15. **Силистра.** На 7·41·46 с сеизмоскопътъ показа неусѣтено земетресение. *[М. С.]*
18. **Талашманлии.** (Ямболска околия). Около 8·46 в подземно бучене откъмъ Монастирския връхъ. Трая 5 секунди. *[Д. С.].*
26. **Талашманлии.** Около 8·06 с подземно бучене откъмъ Монастирския връхъ; трая около 4 секунди. *[Д. С.].*

Ноемврий.

13. **Силистра.** На 2·35 с сеизмоскопътъ показа слабо земетресение. *[М. С.].*

15. **София.** На 1·39·05 в сеизмоскопътъ показа неусѣтено земетресение. *[М. С.]*.
16. **Петрохань.** На 2·33·15 с сеизмоскопътъ показа неусѣтено земетресение. *[М. С.]*.
16. **Петрохань.** На 2·33·30 с сеизмоскопътъ показа неусѣтено земетресение. *[М. С.]*.
16. **Петрохань.** На 3·07·55 с сеизмоскопътъ показа неусѣтено земетресение. *[М. С.]*.
22. **Силистра.** На 6·45 с сеизмоскопътъ показа неусѣтено земетресение. *[М. С.]*.

Декември.

3. **Петрохань.** На 9·43·23 с сеизмоскопътъ показа неусѣтено земетресение. *[М. С.]*.
5. **Силистра.** На 8·19 с сеизмоскопътъ показа неусѣтено земетресение. *[М. С.]*.
7. **Гяуръ-сюютчукъ.** (Балчишка околия). Около 4 часа сутриньта силно земетресение. *[О. У.]*.

Каварна. Около 3·50 с усѣтено отъ малцина слабо земетресение. *[О. У.]*.

7. **Балчикъ.** Около $5^{3}/_{4}$ часа сутриньта усѣтено отъ малцина съвсѣмъ слабо земетресение. *[О. У.]*.

Гаргалъкъ. (Балчишка околия). Около 5·55 с усѣтено отъ малцина слабо земетресение отъ СИ къмъ ЮЗ, придружено отъ слабо подземно бучене. *[О. У.]*.

Каварна. Около 5·40 с четиристепенно вълнообразно земетресение отъ СИ къмъ ЮЗ. Трая 2 секунди. *[Т. П. С.]*.

Около 5·45 с усѣтено отъ мнозина слабо земетресение отъ ЮИ къмъ СЗ, прѣдхождано отъ слабо подземно бучене. *[О. У.]*.

Шабла. (Балчишка околия). Около 6 часа сутриньта се усѣти отъ малцина слабо земетресение. *[О. У.]*.

7. **Рилски-монастиръ.** Около 9·33 с слабо вълнообразно земетресение отъ ЮЗ къмъ СИ, прѣдхождано отъ слабъ шумъ. Трая 6 секунди. *[М. С.]*.
7. **Гяуръ-сюютчукъ.** (Балчишка околия). Около 11 часа сутриньта слабо земетресение. *[О. У.]*.
17. **Балчикъ.** Къмъ полунощь усѣтено отъ малцина не много силно земетресение отъ С къмъ Ю, придружено съ подземно бучене. Прозорцитѣ издрънкали. *[О. У.]*.

19. **Лъжене.** (Пещерска околия). Около 5 часа сутринта четиристепенно вълнообразно земетресение отъ СЗ къмъ ЮИ. Трая около 15 секунди. *[Д. С.].*

19. **Станимака.** Около 6½ часа сутринта усѣтено отъ нѣколцина слабо земетресение отъ И къмъ З. Прозорцитѣ задрънкаха и висящи лампи се разлюлѣха. *[О. У.].*

Чепеларе*). (Станимашка околия). Около 6·30 с третостепенно вълнообразно земетресение отъ СЗ къмъ ЮИ. Трая 5 секунди. *[М. С.].*

Дорутлии. (Пловдивска околия). Около 6 часа сутринята много слабъ трусъ отъ СИ къмъ ЮЗ. *[О. У.].*

Перущица*. (Пловдивска околия). Около 6·30 с третостепенно вълнообразно земетресение отъ И къмъ З. Трая 3 секунди. Повръди нѣма. *[Т. И. С.].*

Аликочово. (Пещерска околия). Около 6½ часа сутринята усѣтено отъ нѣколцина земетресение, отъ което затропали прозорцитѣ. *[О. У.].*

Ваня-Чепинска. (Пещерска околия). Около 6 часа сутринята два третостепенни вълнообразни труса, отъ които вторият по-силенъ и по-продължителенъ. *[Т. П. С.].*

Козарско. (Пещерска околия). Около 6½ часа сутринята усѣтено отъ нѣкои хора много слабо земетресение съ посока отъ Ю къмъ С. *[О. У.].*

Лъжене. (Пещерска околия). Около 6½ часа сутринята четиристепенно вълнообразно земетресение отъ ЮЗ къмъ СИ. *[Д. С.].*

Пещера. Около 6·29 с четиристепенно вълнообразно земетресение отъ ЮЗ къмъ СИ. Два труса: първият слабъ, а вторият силенъ. Траяха 15 секунди. *[Т. П. С.].*

Вѣлово. (Пазарджишка околия). Около 6·30 с усѣтено земетресение. *[Ж. С.].*

Вѣтренъ*. (Пазарджишка околия). Около 6·30 с третостепенно вълнообразно земетресение отъ ЮИ къмъ СЗ. *[Т. П. С.].*

Калугерово*. (Пазарджишка околия). Около 6·30 с доста силно земетресение отъ И къмъ З. Повръди нѣма. *[Т. П. С.].*

---

*) Звѣздичка е поставена подиръ името на всѣко място, отъ което сж получени свѣдѣния за това земетресение безъ нарочно искуване.

19*. **Лесичево***. (Пазарджишка околия). Около 6·52 с доста силно земетресение отъ И къмъ З. Повреди нѣма. *[Т. П. С.]*.

Около 6½ часа сутринята усѣтено отъ малцина слабо земетресение. *[О. У.]*.

Славовица. (Пазарджишка околия). Усѣтено слабо земетресение отъ ЮЗ къмъ СИ. *[О. У.]*.

Черногорово. (Пазарджишка околия). Около 6¼ часа сутринята вълнообразно земетресение отъ З къмъ И. Трая една секунда. *[М. Василиевъ]*.

Говедарци. (Самоковска околия). Около 6½ часа сутринята се усѣти негдѣ по-силно, а негдѣ по-слабо земетресение съ посока отъ Ю къмъ С и съ подземно бучене. *[О. У.]*.

Долна-баня*. (Самоковска околия). Около 6·30 с два послѣдователни слаби труса. *[Т. П. С.]*.

Костенецъ*. (Самоковска околия). Около 6·28 с вълнообразно земетресение отъ С къмъ Ю. *[Т. П. С.]*.

Самоковъ*. Около 6·30 с четиристепенно вълнообразно земетресение отъ ЮИ къмъ СЗ. *[М. С.]*.

Княжево. (Софийска околия). Усѣтено слабо, но продължително земетресение. *[Т. П. С.]*.

Кралецъ. (Софийска околия). Тукъ земетресението е усѣтено съвсѣмъ слабо. *[О. У.]*.

София*. На 6·29·14 с имаше вълнообразно земетресение, усѣтено само отъ нѣкои. Земетресението е показано и отъ сеизмоскопа. *[М. С.]*.

Около 6½ часа сутринята, като лежахъ полубуденъ, усѣтихъ разлюлѣване на кревата си, причинено отъ кратъкъ земенъ трусъ, който бѣ веднага послѣдванъ отъ други два по-слаби. Стори ми се, че земетресението имаше посока отъ ЮЗ къмъ СИ. *[Кръстю Димитровъ]*.

Студена. (Софийска околия). Около 6½ часа сутринята усѣтено отъ малцина слабо земетресение отъ И къмъ З. *[О. У.]*.

Радомиръ. Около 6·30 с третостепененъ вълнообразенъ трусъ отъ С къмъ Ю. Трая 3 секунди. *[Т. П. С.]*.

Драгоманъ. (Царибродска околия). Около 6½ часа сутринята усѣтено доста продължително земетресение отъ СЗ къмъ ЮИ. *[Т. П. С.]*.

19*. **Трънъ.** Около 6·50 с слабо земетресение отъ СИ къмъ ЮЗ. *[Т. II. С.]*.

Етрополе*. (Орханийска околия). Около 6·29 с земетресение отъ С къмъ Ю. *[Т. II. С.]*.

Копривщица. (Пирдопска околия). Около 6 1/2 часа сутриньта усѣтено отъ малцина слабо земетресение отъ С къмъ Ю. *[О. У.]*.

Гюешево. (Кюстендилска околия). Около 6·31 с третостепенно вълнообразно земетресение отъ С къмъ Ю, придружено съ подземно бучене. Трая 4 секунди. *[Т. II. С.]*.

Изворъ. (Кюстендилска околия). Около 6 3/4 часа сутриньта усѣтено отъ мнозина земетресение, отъ което придрънкали прозорцитѣ и вратитѣ. *[О. У.]*.

Кюстендилъ. Около 6·30 с земетресение съ посока отъ ЮИ къмъ СЗ. *[М. С.]*.

Раково. (Кюстендилска околия). около 6 1/2 часа сутриньта е усѣтено отъ малцина земетресение, прѣдхождано отъ подземно бучене. Прозорцитѣ придрънкаха. *[О. У.]*.

Слокощица. (Кюстендилска околия). Около 6 часа сутриньта усѣтено отъ мнозина земетресение. *[О. У.]*.

Вобошево. (Дупнишка околия). Около 6·22 с имаше третостепенно земетресение съ посока отъ ЮИ къмъ СЗ. *[Т. II. С.]*.

Дупница. Около 6·25 с третостепенно вълнообразно земетресение отъ Ю къмъ С. Единъ трусъ съ подземно бучене. *[Т. II. С.]*.

Каменикъ. (Дупнишка околия) Около 6·25 с се събудихъ отъ тръскането на кревата, въ който спѣхъ. Вратата на стаята почна да се друса. Земетресението имаше посока отъ СИ къмъ ЮЗ и бѣше петостепенно; трая около 4—5 секунди. Почти всички селяни се събудиха отъ него, а нѣкои даже излѣзоха вънъ. Този пътъ земетресението бѣше по-силно и по-продължително отъ миналогодишнитѣ. *[Н. У.]*.

Кочериново. (Дупнишка околия). Около 6·20 с имаше шестостепенно вълнообразно земетресение съ посока отъ ЮЗ къмъ СИ. Два труса: първиятъ по-слабъ, а вториятъ по-силенъ. *[Т. II. С.]*.

ла. (Дупнишка околия). Около 6·27 имаше четири
нно земетресение. [Т. П. С.].

ски-монастиръ. Около 6-23 с имаше вълнообр
метресение отъ ЮЗ къмъ СИ. Два труса, отъ к
риятъ по-силенъ — между 3 и 4 степень. Трая
унди. [М. С.].

ево. (Дупнишка околия). Около 7 часа сутри
ше земетресение съ подземно бучене. Имаше д
на прозорци. Усѣтиха го мнозина. [О. У.].

ще. (Дупнишка околия). Около 6 1/2 часа сутри
тено отъ повечето жители вълнообразно зем
съ подземно бучене. Прозорцитѣ и вратитѣ
паха. [О. У.].

Гращица. (Кюстендилска околия). Около 6
доста силно земетресение, усѣтено отъ в
дори и тѣзи, които спѣли, се пробудили.
ващахъ сапуня за да се мия и училищ
очна да скърца, прозорцитѣ да шумятъ, а
стѣната лампа — да се движи. Земет
прѣдшествуваше отъ силно подземно б
че ли настжпи едновръменно съ т
бѣше отъ ЮЗ къмъ СИ. [Ст. Пет
тель].

На 6·28·54 с сеизмоскопътъ показа н
ение. [М. С.].
6·33·40 с сеизмоскопътъ показа н
ние. [М. С.].
. Около 3-30 в усѣтихъ съвсѣмъ
хъ въ канцелярията си, китарат
самия подъ, изведнъжъ тя почн
това ми обърна вниманието;
бучене и усѣтихъ слабо сътре
гъ, до колкото схванахъ, бѣ
бѣше ЮЗ — СИ. Въ селото н
и по околнитѣ села сжщо.
тель].
оло
ъ 9-50 в имаше слабо вт
ЮЗ къмъ СИ. Единъ т
М. С.].

20. **Рилски-монастиръ.** Около 4·39 в имаше слабо вълнообразно земетресение съ посока отъ ЮЗ къмъ СИ. Единъ трусъ, който трая 2 секунди. *[М. С.]*.

21. **Рилски-монастиръ.** Около 4 часа сутринъта два слаби вълнообразни труса отъ ЮЗ къмъ СИ. Траяха 4 секунди. *[М. С.]*.

21. **Рилски-монастиръ.** Около 2·24 в слабо вълнообразно земетресение отъ ЮЗ къмъ СИ. Единъ трусъ, който трая 3 секунди *[М. С.]*.

27. **Чепеларе.** (Станимашка околия). Около $2^1/_2$ с слабо земетресение отъ ЮИ къмъ СЗ съ силно подземно бучене. *[Т. П. С.]*.

Широка-лъка. (Станимашка околия). Около 2·20 с се усѣтиха два труса съ подземно бучене. *[Т. П. С.]*.

Забѣлѣжка. На запитването отправено до 28 общини въ Станимашка околия, дали на 27 декември около $2^1/_2$ часа сутринъта е усѣтено земетресение, отговориха утвърдително отъ: **Борово, Гюрово, Вѣлища, Върбовъ, Дрѣново, Малево, Орѣхово, Павелско и Садово,** гдѣто навсѣкадѣ е било слабо.

27. **Чепеларе.** Около 1·50 в два слаби труса отъ ЮИ къмъ СЗ. *[Т. П. С.]*.

Забѣлѣжка На запитването, отправено до 28 общини въ Станимашка околия, дали на 27 декември около $1^3/_4$ часа вечерьта е усѣтено земетресение, отговориха утвърдително отъ **Борово, Павелско и Станимака,** гдѣто е било слабо.

30. **Рашка-Градница.** Около 10·17 с се почувствува доста силно земетресение. Земетресението усѣтихъ азъ заедно съ всичкитѣ си ученици. *[Ст. Петровъ, основенъ учитель]*.

Притурка.

Земетресения въ Европейска Турция прѣзъ 1910 година.

(Датитѣ по новъ стилъ).

Февруарий.

23. **Мехомия.** Около 9·50 с земетресение прѣдхождано отъ подземно бучене. Тукъ-тамъ масивни здания се напукаха и комини паднаха. Въ училището, което е една голѣма сграда, настана паника. Посоката не можа да се схване, но все ми се чини, че бѣше отъ ЮЗ къмъ СИ. Трая около 7—8 секунди. Това земетресение е усѣтено въ цѣлия Разлогъ. Въ село **Недобърско** има една жертва — смъртно ранена жена отъ падналъ зидъ.

[И. М. Бѣлѣжковъ, главенъ учитель].

23. **Мехомия.** Около 12 часа на пладне втори трусъ, но слабъ отъ първия. *[И. М. Бѣлѣжковъ].*

23. Въ нѣкои мѣста на Солунския вилаетъ се почувствало земетресение, което особно много се усѣтило въ **Неврокопъ, Разлогъ** и **Горна-Джумая.** Много кѫщи били повредени.

[в. Вѣсти, брой 69 отъ 15/28 февруарий 1910 г.].

Мартъ.

14. **Солунъ.** Около 7·56 в споредъ часовника, сравненъ съ мѣстния френски часовникъ, който се намира въ хана на Н. Пандовъ, усѣтихъ четиристепенно вълнообразно земетресение отъ ЮЗ къмъ СИ. Усѣтиха го и двамата ми

другари, отъ които единиятъ, който бѣ седналъ, рипна на нозѣ, а другиятъ, стоящъ правъ до стѣната, се заклати. Прозорцитѣ задрънкаха и шишето отъ лампата се строши. Небото бѣ мрачно, слабъ дъждъ валѣше. Земетресението е усѣтено и отъ други хора. *[Ф. І. Дервишевъ, наблюдатель при М. С.]*.

22. **Солунъ.** Около 4·20 с усѣтено въ централна Македония доста силно земетресение отъ И къмъ З, което причини значителни опустошения, главно въ тиквешката каза, въ селата **Клиново, Рожденъ, Вѣгница, Мрѣжичко.** Има съборени нѣколко къщи, ранени съ двѣ дѣца. Жителитѣ на градоветѣ **Кавадарци, Воденъ, Прилѣпъ** и **Гевгелий** съ избѣгали на улицата въ панически страхъ. Центърътъ на земетресението билъ въ планинитѣ на централна Македония. *[Българска Телеграфна Агенция]*.

Битоля. Около 4·02 с се усѣти отъ повечето жители третостепенно вълнообразно земетресение отъ С къмъ Ю. Почти всички здания се разклатиха. Трая 3—4 секунди. *[Българско Консулство]*.

Априлъ.

14. **Скопие.** Около 2 часа вечерьта усѣтени, съ кратки прѣкъсвания, нѣколко земни труса.
[в. „Вѣсти“, брой 90 отъ 6/19 априлъ 1910].

18. **Горна-Джумая.** Около 2½ часа сутриньта усѣтено продължително земетресение отъ СЗ къмъ ЮИ, придружено съ бучене. Сѫщото земетресение било усѣтено още и въ **Разложко** а отчасти и въ **Малешевско.**
[„Български Търговски вѣстникъ“ брой 80].

Юлий.

3. **Воденъ.** Около 7 часа вечерьта (по турски?) усѣтено доста силно непродължително земетресение, съ посока отъ И къмъ З. *[Депеша отъ Солунъ отъ 22 юний 1910 ст. ст., чрезъ Българската Телеграфна Агенция]*.

9. **Солунъ.** Около 1½ часа вечерьта слабо земетресение.
[М. С.].

26. **Солунъ.** Около 3·33 с доста силно непродължително земетресение отъ СЗ къмъ ЮИ. Заспалъ на кревата си въ салона на гимназията, азъ се събудихъ внезапно отъ шума, който бѣ произвелъ трусътъ. Заскърцаха прозорцитѣ изцѣло и проехтя зданието. Шумътъ приличаше на силно тропане отъ кола. *[M. C.]*.

26. **Солунъ.** Около 6·21 с земетресение по-слабо отъ първото. *[M. C.]*.

Toutes les dates sont données d'après le nouveau style. Les heures sont comptées de 0 à 24 (à partir de minuit) et exprimées en temps moyen de l'Europe orientale, c'est-à-dire en avance de 2 heures sur le méridien de Greenwich. La désignation 15·15 par exemple veut dire: $15^h\ 15^m$.

On écrit une seule fois la date devant le premier lieu, pour une série de lieux du même tremblement de terre, quoiqu'il y ait une différence d'heures provenant de l'inexactitude des montres. La répétition de la date est designée à la page suivante par un astérisque.

Les signes de la direction des secousses indiquent d'où elles viennent.

Les noms des départements sont assignés par les abréviations suivantes:

B.	=	département de	Bourgas
K.	=	„	„ Kustendil
Pl.	=	„	„ Pléven
Ph.	=	„	„ Plovdiv (Philippopoli)
R.	=	„	„ Roussé (Roustschuk)
Sch.	=	„	„ Schoumen
Sof.	=	„	„ Sofia
St.	=	„	„ Stara-Zagora
Tr.	=	„	„ Trnovo
Var.	=	„	„ Varna
Vid.	=	„	„ Vidin
Vr.	=	„	„ Vratza

Tremblements de terre en Bulgarie pendant l'année 1910.

Date (n. st.)		Localité	Direction	Degré (d'après Rossi-Forel) et d'autres renseignements sismiques
mois et jour	heure			
janv.				
1	15·29·40	Rilski-monastir (K.)		IV et V, deux secousses avec bruit, durée de 20 s.
	15.31·12	Petrohan (Vr.)		Signalé seulement par le sismoscope.
	15·30·31	Sofia		" " " " "
1	21·33	Plevdiv		Faible tremblement de terre; à Topolovo (Ph.) on a ressenti un grondement souterrain.
2	4·11	Rilski-monastir		IV et V, deux secousses.
7	6·43·32	Silistra (R.)		Signalé seulement par le sismoscope.
8	9·29·02	Sofia		" " " " "
14	9·07·20	Sofia		" " " " "
	9·06·04	Petrohan	NW	" " " " "
16	11·01·10	Kazanlyk (St.)		" " " " "
28	entre $3^1/_2$—4^h	Gradets (B.)		Une secousse forte, ondulatoire.
29	vers 14·01	Sliven (B.)		III Tremblement de terre d'une durée assez longue.
	vers 14·05	Kermenly (B.)	SW	Deux secousses assez fortes.
	vers 14·01	Gloufichévo (B.)	E	V.
	vers 14·05	Yambol (B.)	SE	III, ondulatoire, ressenti par tout le monde, durée de 8 s.
	vers 14·05	Kroumovo (B.)	SE	Faible secousse avec fort bruit souterrain.
	vers 14·05	Talaschmanlii (B.)	E	Forte secousse accompagnée d'un bruit souterrain.
	vers 14·05	Karnobad (B.)		II.
29	entre 16—17	Sliven (B.)		Très faible secousse.
	vers 16	Yambol (B.)		Faible secousse.
30	entre 14—15	Kasil-Agatsch (B.)		" "
févr.				
1	vers 12·06	Batanovtsi (K.)	SE	Tremblement de terre avec fort bruit souterrain.
		Rademir (K.)		Très faible secousse.
	vers 12·07	Brésnik (Sof.)		III, ondulatoire.
	vers 12·07	Pernik (Sof.)		IV, vertical avec bruit souterrain; durée de 2 s. Ressenti aussi dans les villages voisins.
		Bistritsa (Sof.)		Faible secousse.
	vers 12·05	Vladaia (Sof.)		Forte secousse avec bruit souterrain.
	12·04·50	Petrohan (Vr.)		Signalé seulement par le sismoscope.
4	vers 1·33	Vetren (Ph.)		II, vertical.
	vers $1^1/_2{}^h$	Kosténets-Bania (Sof.)		Faible secousse ressentie aussi dans le village Kalaglaré (Sof.).
5	5·37·51	Sofia		Signalé seulement par le sismoscope.
5	13·44·10	Kazanlyk (St.)		" " " " "
5	15·53·10	Kazanlyk		" " " " "

Date (n. st.)		Localité	Direction	Degré (d'après Rossi-Forel) et d'autres renseignements sismiques
mois et jour	heure			
févr.				
9	vers 2·36	Stanimaka (Ph.)		Faible secousse.
9	10·28	Anhialo (B.)		Signalé seulement par le sismoscope.
11	00·07·40	Kazanlyk (St.)		" " " " "
12	8·57·00	Kazanlyk		" " " " "
13	13·05·10	Kazanlyk		" " " " "
13	15·14·20	Kazanlyk		" " " " "
14	18·06·00	Kazanlyk		" " " " "
15	6·28·10	Anhialo		" " " " "
18	7·10·30	Anhialo		I, signalé aussi par le sismoscope.
19	21·05·40	Sofia	SSW	Ondulatoire, accompagné d'un bruit souterrain. Signalé aussi par le sismoscope.
	vers 21·05	Boïana (Sof.)		Assez forte secousse avec bruit.
	vers 21·04	Vladaïa (Sof.)		Forte secousse avec grondement.
	vers 21·05	Gorna-bania (Sof.)		Forte secousse avec bruit souterrain, durée de 3 s.
	vers 21h	Ilientsi (Sof.)		Forte secousse avec bruit souterrain.
	vers 21·05	Kniajévo (Sof.)		VI. Une secousse verticale avec forts grondements semblables aux coups de canon; les bâtisses ont été lézardées; les chiens aboyèrent.
	vers 21·04	Kostin-brod (Sof.)		IV.
		Krémikovtsi (Sof.)		Très faible secousse.
		Pantcharévo (Sof.)		" " "
	vers 21·05	Pernik (Sof.)	SW	IV, deux secousses.
	vers 21h	Petritsch (Sof.)		Faible secousse.
	vers 21h	Stoudéna (Sof.)		Tremblement de terre précédé d'un faible bruit.
	vers 21h	Hérakove (Sof.)		Assez forte secousse avec bruit souterrain.
		Gaber (Sof.)		Faible secousse.
	vers 21·08	Bréznik (Sof.)		III, ondulatoire.
		Kosoharévo (Sof.)		Faible secousse.
	vers 21·05	Radomir (K.)	E	IV, deux secousses ondulatoires; la durée de chacune 2 s.
	21·06·59	Petrohan (Vr.)		Signalé seulement par le sismoscope.
20	vers 4·40	Boïana (Sof.)		Faible secousse.
20	vers 5·38	Sofia	S	Secousse ondulatoire assez forte, durée de 2 s.
	vers 5·45	Boïana		Faible secousse.
	vers 5·31	Vladaïa (Sof.)		" "
		Gedetsch (Sof.)	NW	" "
	vers 5·15	Gorna-bania (Sof.)	W	Deux secousses plus faibles que la dernière (le 19).
	vers $5^1/_2$h	Ilientsi (Sof.)		Faible secousse.
	vers 5·32	Kniajévo (Sof.)		VI, avec fort bruit souterrain.
	vers 5·35	Kostin-brod (Sof.)		III.
		Krémikovtsi (Sof.)		Faible secousse.
		Pantcharévo (Sof.)		Faible tremblement de terre ressenti dans tous les villages de la commune.

Date (n. st.)		Localité	Direction	Degré (d'après Rossi-Forel) et d'autres renseignements sismiques
mois et jour	heure			
févr.				
20*	vers 5·35	Pernik (Sof.)		III.
	vers $5^1/_2{}^h$	Stoudéna (Sof.)		Forte secousse avec grand bruit souterrain.
	vers $1^1/_2{}^h$	Hérakovo (Sof.)		Secousse plus faible que celle du 19 février.
	vers 5·39	Bresnik (Sof.)		V, ondulatoire.
		Koscharévo (Sof.)		Faible secousse.
	vers 5·32	Radomir (K.)		IV, une secousse, durée de 2 s.
	5·31·57	Petrohan (Vr.)		Signalé seulement par le sismoscope.
20	vers 10^h	Slivnitza (Sof.)		Très faible secousse, ressentie aussi dans les villages Beséen, Bogovtsi et Aldomirovtsi.
21	vers 9·07	Godetsch (Sof.)		Faible tremblement de terre.
22	vers 21·35	Bania (Ph.)		Tremblement de terre avec fort bruit souterrain.
23	9·58·21	Sofia		V. Tremblement de terre signalé aussi par le sismoscope.
	9·52·48	Petrohan (Vr.)		Légère secousse.
	9·58·15	Kazanlyk (St.)		Signalé par le sismoscope et non ressenti (?).
	9·58·30	Anhialo (B.)		Secousse très légère.
	9·58·00	Silistra (R.)		Signalé seulement par le sismoscope.
				Ce tremblement de terre a été ressenti presque dans toute la Bulgarie, excepté le département de Varna, la plus grande partie du département de Bourgas et de Schoumen et la partie occidentale du département de Vidin. Il était le plus fort dans le département de Kustendil et après dans le département de Sofia *).
	vers 9·49	Kustendil	SN	Quelques lézardements mais pas d'autres dégâts. Ressenti partout dans le district; à Bossilégrad ondulatoire du degré IV, avec grondement, à Gorna-Lissina ondulatoire IV, avec grondement, tintement des vitres, ébranlement des bâtisses; à Gueéschevo, ondulatoire, senti par plusieurs personnes; à Izvor, fort, craquement des fenêtres et des portes; à Tsârvaritza, faible.
	vers 9·55	Dounnitza (K.)	NE	V, deux secousses ondulatoires, durée de 15 s. Le tremblement de terre a été ressenti aussi à Boboschévo (V), Kamenik (fort, précédé d'un grondement souterrain, craquement

*) Voir à la même date les tremblements de terre en Turquie d'Europe, *Supplément* page 77.

Date (n. st.)		Localité	Direction	Degré (d'après Rossi-Forel) et d'autres renseignements sismiques
mois et jour	heure			
févr.				des fenêtres et des portes, les habitants sortent à la rue, pas de dégâts), Voukovo (senti par tout le monde), Kotschérinovo (VII, ondulatoire), Rila (SE, VII, ondulatoire), Rilski-monastir (SE. V—VI, deux secousses ondulatoires, grondement souterrain, lézardement des murs, décrépissage des cheminées), Smotschévo (SE, senti presque par tous, fort grondement souterrain), Stob (grondement aérien, tintement des vitres) et Tsârvischté (SE, ondulatoire).
23*	vers 9·52 9·52	Radomir (K.) Sofia	S	IV, ondulatoire, une secousse. Dans l'arrondissement de Sofia le sisme a été perçu à Aldomirovtsi (tintement des vitres, senti par beaucoup de personnes), Bistritsa, (S, IV, ondulatoire), Bojourischté NE, IV, craquement et ébranlement des objets), Boïana (faible), Vladaïa (SW, grondement, bruissement des fenêtres), Gniliané (W, senti presque par tous, craquement des murs et des plafonds, ébranlement des objets, suspendus), Golianovtsi, Gorni-Bogrov (W, fort ébranlement des bâtisses, chute des objets, senti par tous, pas de dégâts). Dobroslavtsi (senti par beaucoup de monde, grondement souterrain, bruissement des vitres), Ilientsi, Iskrets (N, ébranlement de la poêle), Kniajévo (SE, IV, ondulatoire), Kostin-brod (IV), Krémikovtsi (très faible), Koumaritsa (SE, faible, senti par peu de personnes), Lokorsko (S, faible, craquement et ébranlement des objets), Maslovo (S, fort, grondement semblable au bruit du vent), Novoseltsi (W, trois secousses, lézardement de quelques bâtisses, pendules arrêtées), Pernik (IV, deux secousses), Petritsch (S, fort), Sarantsi (très faible), Séslavtsi (senti par plusieurs personnes), Stoudéna (NW, très fort avec grondement

Date (n. st.)		Localité	Direction	Degré (d'après Rossi-Forel) et d'autres renseignements sismiques
mois et jour	heure			
févr.				souterrain, craquement des portes et des fenêtres, senti par tous), Hérakovo (NE, senti par peu de personnes).
23*	vers 9·45	Trn (Sof.)	NW	III, Senti aussi à Breznik (SE, II), Koscharévo (faible).
	vers 9·55	Tsaribrod (Sof.)	SE	Deux secousses assez fortes.
	vers 9·52	Orhanié (Sof.)	N	Ressenti à Novatschené (E), Ossikovska-Lakavitsa (S, assez fort, craquement et ébranlement des objets, senti par plusieurs personnes) et Ossikovitsa (S, III, ondulatoire).
	vers 9·52	Pirdop (Sof.)	W	III—IV, tintement des objets, senti par plusieurs personnes, pas de dégâts). Ressenti aussi à Etropolé (SE), Zlatitsa (faible), Koprivschtitsa (NE, IV, une secousse ondulatoire, avec grondement) Mirkovo (E, faible) et Radoslavovo (E).
	vers 9·51	Samokov (Sof.)	NW	V, ondulatoire. Perçu aussi à Bélitsa (fort tintement des vitres), Beltschine (SW, senti par toute la population), Govédartsi (fort avec grondement souterrain), Gorna-Vassilitsa (E), Goren-Okol (senti par plusieurs personnes), Dolna-Vassilitsa (N, senti par beaucoup de personnes, craquement des fenêtres et ébranlement des objets), Dospey (SE), Ihtiman (W, fort, ondulatoire, avec grondement souterrain), Karalar (SE, fort, senti par beaucoup de monde, grondement souterrain, tintement des vitres, ébranlement des objets suspendus), Kosténets (N, III, ondulatoire, senti par tous, faible grondement souterrain comparable au bruit du vent, les habitants sortent des maisons), Otschouscha, Stambolovo (NW, assez fort, grondement souterrain), Hadji-amza (craquement des murs), Tschamourly (faible grondement, bruissement des plafonds, senti par beaucoup de monde), Yarlovo (NW, assez fort, précédé d'un grondement souterrain, craquement et ébranlement des objets, senti par plusieurs personnes).

Date (n. st.)		Localité	Direction	Degré (d'après Rossi-Forel) et d'autres renseignements sismiques
mois et jour	heure			
févr.				des fenêtres et des portes, les habitants sortent à la rue, pas de dégâts), Voukovo (senti par tout le monde), Kotschérinovo (VII, ondulatoire), Rila (SE, VII, ondulatoire), Rilaki-monastir (SE, V—VI, deux secousses ondulatoires, grondement souterrain, lézardement des murs, décrépissage des cheminées), Smotschévo (SE, senti presque par tous, fort grondement souterrain), Stob (grondement aérien, tintement des vitres) et Tsârvischté (SE, ondulatoire).
23*	vers 9·52 9·52	Rademir (K.) Sofia	S	IV, ondulatoire, une secousse. Dans l'arrondissement de Sofia le sisme a été perçu à Aldomirovtsi (tintement des vitres, senti par beaucoup de personnes), Bistritsa, (S, IV, ondulatoire), Bojourischté NE, IV, craquement et ébranlement des objets), Bolana (faible), Vladaïa (SW, grondement, bruissement des fenêtres), Gniliané (W, senti presque par tous, craquement des murs et des plafonds, ébranlement des objets, suspendus), Golianovtsi, Gorni-Bogrov (W, fort ébranlement des bâtisses, chute des objets, senti par tous, pas de dégâts), Dobroslavtsi (senti par beaucoup de monde, grondement souterrain, bruissement des vitres), Ilientsi, Iakrets (N, ébranlement de la poêle), Kniajévo (SE, IV, ondulatoire), Kostin-brod (IV), Krémikovtsi (très faible), Koumaritsa (SE, faible, senti par peu de personnes), Lokorsko (S, faible, craquement et ébranlement des objets), Maslovo (S, fort, grondement semblable au bruit du vent), Novoseltsi (W, trois secousses, lézardement de quelques bâtisses, pendules arrêtées), Pernik (IV, deux secousses), Petritsch (S, fort), Sarantsi (très faible), Séslavtsi (senti par plusieurs personnes), Stoudéna (NW, très fort avec grondement

Date (n. st.) mois et jour	Date (n. st.) heure	Localité	Direction	Degré (d'après Rossi-Forel) et d'autres renseignements sismiques
16vr.				sement des objets, faible grondement), Derkovo (NW, avec grondement), Kosarsko (S, pas fort), Korovo (N, fort, avec grondement, tintement et craquement, senti par beaucoup de personnes), Kritschim (W, assez, fort, deux secousses), Lâjéné (SW, V, ondulatoire), Radilovo (N, faible, senti par peu de personnes), Florovo (N, précédé d'un grondement).
23*	vers 9·55	Stanimaka (Ph.)	SW	Ondulatoire, durée de 7—8s. Ressenti à Sadovo (N, très faible), Topolovo (E, V, avec grondement), Hvoïna (E, III), Schirokaläka (W, fort), Tschépélaré (NW, fort, ondulatoire).
	vers 9·48	Haskovo (St.)	S	II. Ressenti par plusieurs personnes à Malévo. Légèrement perçu dans les villes de Harmanly, Borissograd, Tschirpan et dans le village de Pavel.
	vers 10h	Gorni-Dâbnik (Pl.)	S	IV, ébranlement des objets suspendus, craquement des murs et des plafonds, durée de 10 s.
	vers 9·50	Dolni-Dâbnik (Pl.)		Ondulatoire, trois secousses. Ressenti à Ougârschine et à Guiguén.
	vers 9·52	Troïan (Pl.)	E	Secousse ondulatoire.
	vers 9·50	Novo-selo (Pl.)	E	Faible.
	vers 9·52	Tétéven (Pl.)	SW	III, ondulatoire.
	vers 9·48	Vidraré (Pl.)		Faible, ondulatoire.
	vers 9·49	Jablanitza (Pl.)		III, ondulatoire.
	vers 9·52	Loukovit (Pl.)		Deux faibles secousses.
	vers 9·55	Dermantsi (Pl.)		Faible secousse.
	vers 9·51	Télisch (Pl.)	SE	III, ondulatoire.
	vers 9·39	Krivodol (Vr.)	E	3—4 fortes secousses avec faible grondement. Ressenti à Mezdra et à Staro-sélo (faible).
	vers 9·55	Béla-Slatina (Vr.)		Deux secousses. Ressenti aussi à Borovan (E), Gabarévo (faible) et Knéja (S, III, ondulatoire).
	vers 9·54	Orâhovo (Vr.)	W	Fort, ondulatoire. Ebranlement des tables, des fils télégraphiques; durée de 10s. Ressenti à Beschly (trois secousses), Glojéné (W, assez fort), Krouschovéné (trois fortes secousses, craquement des bâtisses, ébranlement des objets suspendus, décrépissage des murs), Ostrov (NE, deux secousses) et Kozledouy (faible, senti par peu de personnes).

Date (n. st.)		Localité	Direction	Degré (d'après Rossi-Forel) et d'autres renseignements sismiques
mois et jour	heure			
févr.				
23*	vers 9·55	Ferdinand (Vr.)	E	IV, deux secousses ondulatoires.
	vers 9·55	Berkovitsa (Vr.)	W	
	vers 9·48	Lom (Vid).	E	III, ondulatoire, craquement des armoires, ébranlement des lampes suspendues, senti par plusieurs personnes de meurant aux étages supérieurs.
	vers 10^h	Gabrovo (Fr.)		Faible tremblement de terre.
	vers 9·45	Trevna (Tr.)		II.
	vers 3^h $_4$	Gorna-Orehovitsa (Tr.)		Très faible tremblement de terre.
	vers 10·04	Pavlikeni (Tr.)	N	Faible, ondulatoire, durée 4^s.
	vers 9·47	Tscherven-breg (Tr.)		Faible, durée 3^s.
	vers 9$^1/_2{}^h$	Balvan (Tr.)	E	Faible, senti par plusieurs personnes. Ebranlement des objets suspendus.
	vers 9·54	Patresch (Tr.)		III, senti par des personnes en tranquillité, ébranlement des objets suspendus, bruit semblable au mouvement d'un train entendu par des personnes en plein air.
	vers 9·58	Sevlievo (Tr.)		Fort, ondolatoire. Craquement et ébranlement des objets. Ressenti à Souhindol (faible).
	vers 10^h	Swischtov (Tr.)	SW	Faible.
	vers 9$^1/_2$—10^h	Stijarov (Tr.)		Senti par quelques personnes. Craquement des objets, ébranlement des objets suspendus.
		Roussé		Très faible.
		Trâstenik (R.)		Faible.
	vers 9·54	Popovo (Sch.)	E	Deux secousses.
23	vers 10·06	Telisch (Pl.)		Légère secousse.
23	vers 11^h	Sitniakovo (Sof.)		Bruit souterrain.
	12·06·51	Sofia		Signalé seulement par le sismoscope.
	vers 12·15	Sitniakovo		Bruit souterrain.
	vers 12·10	Boboschévo (K.)		Une secousse légère.
	vers 12^h	Kaménik (K.)		Très faible; durée de 30^s.
	vers 12·06	Kotschèrinovo (K.)		IV, ondulatoire.
	vers 12·08	Tsârvisté (K.)		Faible secousse.
	12·06·56	Petrohan (Vr.)		Signalé par le sismoscope.
24	vers 9^h	Sitniakovo		Faible sisme précédé et suivi d'un bruit souterrain.
24	15·32·30	Silistra (R.)		Signalé seulement par le sismoscope.
24	16·11·20	Silistra		Signalé seulement par le sismoscope.
24	17·48·47	Silistra		Signalé seulement par le sismoscope.
25	vers 1$^1/_2{}^h$	Sitniakovo		Bruit souterrain.
25	vers 6·01	Rilski-monastir (K.)	SW	III, deux secousses dont la deuxième plus forte; durée totale de 12^s.
25	vers 6·55	Sitniakovo		Bruit souterrain.
25	8·49·47	Sofia		Faible secousse signalée aussi par le sismoscope.
	vers 9^h	Govedartsi (Sof.)		Faible secousse.

Date (n. st.)		Localité	Direction	Degré (d'après Rossi-Forel) et d'autres renseignements sismiques
mois et jour.	heure			
févr.				
25*	vers 8·49	Sitniakovo (Sof.)		II, tremblement de terre avec faible bruit souterrain.
	8·49·40	Petrohan (Vr.)		Signalé seulement par le sismoscope.
26	vers $18^1/_2{}^h$	Trnovo		Deux secousses successives très faibles.
28	3·12·10	Kazanlyk (St.)		Tremblement de terre signalé seulement par le sismoscope.
	vers 3·10	Borissograd (St.)	S	Assez fort tremblement de terre accompagné d'un fort grondement souterrain. Le même a été ressenti dans les localités suivantes de l'arrondissement de Borissograd : Bodrovo (NW, senti par beaucoup de personnes), Béla-réka (assez fort, senti par beaucoup de monde), Dâlbok-izvor (faible), Esérovo (faible). Pravoslaven (E, léger) et Tatarévo (SE, assez fort, senti presque par tous).
	vers 3·10	Tschirpan (St.)	N	Assez fort tremblement de terre avec grondement, durée de 2 s. Le même ressenti à: Véren (E, assez fort, craquement des objets), Golem-dol (E, senti par beaucoup de monde), Izvorovo (W, avec grondement senti par plusieurs personnes), Kouza (W, IV, ébranlement et craquement des objets. grondement souterrain comparable au débordement d'une rivière), Meritschléri (E, assez fort), Omourovo (W, senti par beaucoup de personnes avec grondement souterrain), Plodovitovo (S, avec fort grondement souterrain, ébranlement des bâtisses et réveil des personnes endormies), Roupkité (senti par plusieurs personnes, avec grondement), Scobélévo (assez fort avec grondement souterrain), Strajar (NW avec fort grondement souterrain), Tzarsko-sélo (assez fort avec grondement) et Tsénévo (avec grondement) — de l'arrondissement de Tschirpan.
	vers 3·20	Haskovo (St.)	N	III, durée de 6 s. Le même ressenti dans les villages Nadejda (senti par peu de personnes), Soussani

Date (n. st.)		Localité	Direction	Degré (d'après Rossi-Forel) et d'autres renseignements sismiques
mois et jour	heure			
févr.				(par plusieurs personnes), Ouzoundjovo (par beaucoup de personnes) et Yabalkovo (SW, avec grondement, trois secousses) — de l'arrondissement de Haskovo.
28*		Mihallovo-gara (St.)		Faible secousse d'une courte durée.
	vers 3·20	Papazly (Ph.)		Faible secousse.
28	vers 9·55	Ousundjovo (St.)	E	Faible secousse.
28	vers 11 1/2	Izvor (St.)		Faible secousse.
28	14·25·04	Silistra (R.)		Signalé seulement par le sismoscope.
mars				
1	vers 21h	Borissograd (St.)		Faible tremblement de terre.
2	4·53·12	Silistra (R.)		Signalé seulement par le sismoscope.
2	11·34·22	Anhialo (B.)		I, secousse signalée aussi par le sismoscope, durée d'une seconde.
3	8·13·10	Anhialo (B.)		I, une secousse ondulatoire signalée et par le sismoscope.
8	16·03·10	Petrohan (Vr)		Signalé seulement par le sismoscope.
	vers 16·03	Tsaribrod (Sof.)	S	Une forte secousse.
	vers 16h	Smilovtsi (Sof.)		Fort tremblement de terre avec bruit souterrain.
	vers 16h	Slavina (Sof.)		Tremblement de terre ressenti par plusieurs personnes.
10	vers 19·25	Yambol (B.)		Secousse verticale, durée 1s. Pas de dégâts. Le même sisme a été ressenti à Azap-kioi (faible, senti par peu de monde), Borissovo (W, avec grondement, senti par plusieurs personnes), Mihallovo (W, avec grondement, senti presque par tous) et Moguila (faible, senti par peu de personnes) — de l'arrondissement de Yambol.
	vers 19·25	Sliven (B.)		Faible tremblement de terre, senti par peu de personnes. Le même ressenti à Artaklaré (NW, fort, ondulatoire, avec grondement souterrain, senti presque par tout le monde, aboiement des chiens, les habitants effrayés abandonnent les maisons), Gloufischévo (III), Tschaïrly (assez fort, senti par beaucoup de personnes, accompagné d'un grondement, ébranlement des objets suspendus, craquement des plafonds, lézardement du crépi) et à Tschokoba (S, avec grondement) — de l'arrondissement de Sliven.

Date (n. st.)		Localité	Direction	Degré (d'après Rossi-Forel) et d'autres renseignements sismiques
mois et jour	heure			
mars				
10	vers 23h	Gloufischévó (B.)		Léger tremblement de terre avec bruit souterrain. Le même a été ressenti à Artaklaré (B) avec grondement.
14	vers 21·40	Sofia		Faible tremblement de terre vertical.
15	12·33·17	Silistra (R.)		Signalé seulement par le siamoscope.
16	vers 18h	Yambol (B.)		Faible tremblement de terre vertical. durée d'une seconde.
17	vers 5·12	Govédartsi (Sof.)	S	Assez fort tremblement de terre avec bruit souterrain.
21	vers 5·10	Artaklaré (B.)	SW	Fort tremblement de terre ondulatoire, accompagné d'un bruit souterrain comparable au coup de canon.
22	4·06·57	Sofia		Sisme signalé seulement par le sismoscope.
	4·08·55	Kazanlyk (St.)		De même.
	4·08·15	Petrohan (Vr.)		De même.
	vers 4h	Boesilégrad (K.)		Faible tremblement de terre.*)
25	8·15·50	Anhialo (B.)		Signalé seulement par le sismoscope.
26	9·00·50	Anhialo (B.)		Signalé seulement par le sismoscope.
26	vers 19·45	Boïana (Sof.)		II, tremblement de terre avec bruit souterrain.
	vers 19·40	Vladaïa (Sof.)	SW	Deux fortes secousses avec grand bruit souterrain.
29	18·09·19	Sofia		Forte secousse d'une courte durée. Il a eu décrépissage des plafonds et par-ci par-là faible lézardement des murs. La population effrayée est sortie hors des habitations. Les personnes en marche ne l'ont pas ressenti.
	18·12·47	Kazanlyk (St.)		Signalé seulement par le sismoscope.
	18·10·47	Petrohan (Vr.)		Signalé seulement par le sismoscope. Ce tremblement de terre a été ressenti dans les localités suivantes de l'arrondissement de Sofia: Birimirtsi (NW, fort, trois secousses senti par plusieurs personnes), Bistritsa (N, IV, avec grondement) Boïana (NW, IV, chute des objets) Vladaïa (fort avec très fort grondement souterrain) Gnilliané (N, assez fort, senti par plusieurs personnes), Gorna-bania (deux secousses brusques avec grondement), Ilientsi (senti par beaucoup de monde),

*) Voir à la même date les tremblements de terre en Turquie d'Europe, *Supplément* page 77/8.

Date (n. st.)		Localité	Direction	Degré (d'après Rossi-Forel) et d'autres renseignements sismiques
mois et jour	heure			
mars				Iskrets (N, fort), Kniajévo (fort avec grondement, lézardement des plafonds, décrépissage des murs), Kostin-brod (assez fort), Lokorsko (senti par beaucoup de personnes), Pernik (III, ondulatoire), Seslavtsi (senti par plusieurs personnes), Stoudéna (N, pas si fort), Tachépintsi (faible) et Schiakovtsi (SE, faible).
29*	vers 18·12	Breznik (Sof.)	SW	Une secousse.
	vers 18h	Radomir (K.)	E	III, ondulatoire.
avr.				
1		Bolana (Sof.)		Pendant la nuit léger tremblement de terre.
1	3·00·25	Silistra (R.)		Signalé seulement par le sismoscope.
1	8·54·13	Silistra (R.)		Signalé par le sismoscope.
3	17·03·49	Sofia		Signalé seulement par le sismoscope.
	vers 17·02	Lâjéné (Ph.)		Assez fort tremblement de terre, durée plus de 5s.
6	3·35·55	Sofia	NW	Assez forte secousse; on a signalé de craquement des murs et ébranlement des objets; le sismoscope a été très agité. La même secousse est seulement marquée par les sismoscope à Petrohan (Vr.), Silistra (R.), Anhialo (B.) et Kazanlyk (St.).
	vers 3h	Novoseltsi (Sof.)		Faible secousse sentie par peu de personnes.
	vers 3·38	Doupnitsa (K.)	NE	V, ondulatoire avec grondement souterrain. Le même ressenti dans l'arrondissement de Doupnitsa à: Boboschévo (E, IV, avec grondement, deux secousses), Kamenik (SW, IV, ondulatoire), Kotschérinovo (IV), Rila (SW, VI), Rilski-monastir (SW, IV, ondulatoire précédé d'un grondement, deux secousses).
	vers 3·34	Kustendil	N	IV, ondulatoire. Ressenti dans l'arrondissement de Kustendil à: Bossilégrad (E, IV, ondulatoire), Gorna-Lissina (NW, assez fort), Gueévo (E, III, ondulatoire).
	vers 3·37	Samokov (Sof.)	NE	III, ondulatoire. Le même ressenti dans les localités suivantes de l'arrondissement: Sitniakovo (W, III), Popoviané (avec grondement craquement des portes et chute

Date (n. st.)		Localité	Direction	Degré (d'après Rossi-Forel) et d'autres renseignements sismiques
mois et jour	heure			
avr.				des objets), Kosténets (E, ondulatoire, craquement des plafonds et des fenêtres, lézardement des quelques maisons, chuté des objets, beaucoup de personnes ont abandonné les habitations), Dolnabania (NE), Beltschin (faible).
6*	vers 3·35	Radomir (K.)	SE	IV, ondulatoire, une secousse.
	3·40	Trn (Sof.)	SW	III, d'une longue durée.
	3·35	Breznik (Sof.)	SW	IV, avec grondement.
	3·40	Tzaribrod (Sof.)		Forte secousse.
	3·36	Etropolé (Sof.)	NW	Durée de 3 s.
	vers 3·34	Bania-Tschépinska(Ph.)		III, ondulatoire, durée de 10 s.
	vers 3·30	Lâjéné (Ph.)		Assez fort, ondulatoire, durée de 10 s.
	vers 4·31 (?)	Peschtéra (Ph.)	SW	IV, trois secousses ondulatoires, précédées d'un faible grondement.
	vers 3·30	Panagurischté (Ph.)		IV.
	vers 3·37	Vétren (Ph.)	SE	IV, ondulatoire. Dans le même arrondissement de Pazardjik ressenti aussi à Kalouguérovo (E, assez fort) Lessitschévo (SE, senti par beaucoup de monde, avec grondement), Sestrimo (NW, avec grondement semblable au passage d'une charrette chargée de tonneaux vides), Tsérovo (SE quatre secousses fortes).
	vers 3·30	Tschépélaré (Ph.)	E	IV, senti par beaucoup de monde, avec grondement souterrain. Dans le même arrondissement (de Stanimaka) ressenti à Hvoïna (SE, III) et Topolovo.
	vers 3·37	Vratza		II.
	vers 3·34	Glojéné (Pl.)	NW	Assez fort tremblement de terre ondulatoire.
6	vers 4·50	Panagurischté (Ph.)		III.
11	10·35·21	Sofia		Tremblement signalé seulement par le sismoscope. De même à Silistra (R.) et à Kazanlyk (St.).
15	21·06·03	Anhialo (B.)		I, ondulatoire, signalé aussi par le sismoscope.
18	vers 2·31	Boboschévo (K.)	SW	III, deux secousses dont la deuxième plus forte et d'une durée plus longue.
	vers 2·30	Doupnitsa (K.)	SW	IV, deux secousses avec bruit souterrain; la deuxième d'une durée plus longue.
	vers 2·28	Kotschérinovo (K.)		III, tremblement de terre accompagné d'un bruit souterrain.
	vers 2·26	Rila (K.)	SW	III, une secousse.

Date (n. st.)		Localité	Direction	Degré (d'après Rossi-Forel) et d'autres renseignements sismiques
mois et jour	heure			
avr.				
18*	vers 2·38	Rilski-monastir (K.)		III, avec grondement, deux secousses ondulatoires dont la seconde plus forte; durée totale de 18 s.
	vers 2 1/2 h	Bossilégrad (K.)		III, tremblement de terre ressenti par plusieurs personnes.
	vers 2 1/2 h	Gueéschévo (K.)	SE	III? tremblement de terre avec bruit souterrain.
	vers 3h	Tsârvaritsa (K.)		Faible tremblement de terre.
	vers 2·32	Radomir (K.)		III.
	2·33·36	Sofia	N	Tremblement de terre qui a réveillé quelques personnes; signalé par le sismoscope.
	vers 2 1/2 h	Kosténets (Sof.)		Faible secousse.
	vers 2·31	Samokov (Sof.)	W	III, ondulatoire.
	vers 3h	Vétren (Ph.)		Faible secousse.
	vers 2·34	Kalougérovo (Ph.)		Assez fort; durée de 30 s.
	vers 2·31	Léssitschévo (Ph.)	SE	Assez fort tremblement de terre avec grand bruit souterrain.
	2·33·40	Petrohan (Vr.)		Signalé seulement par le sismoscope.
22		Gueéschévo (K.)		Pendant la nuit léger sisme.
22	10·47·20	Anhialo (B.)		Signalé seulement par le sismoscope.
22	11·22·30	Anhialo		» » » »
28	6·12·20	Anhialo		» » » »
28	11·57·57	Silistra (R.)		» » » »
mai				
3	9·32	Rahmanlaré Ph.)		Faible tremblement de terre.
12	vers 7·50	Rilski-monastir (K.)	SW	III, une secousse ondulatoire précédée d'un bruit souterrain, durée de 8 s.
15	12·48·06	Sofia		Secousse signalée seulement par le sismoscope.
	12·43	Bélovo (Ph.)	E	V, une secousse ondulatoire, durée de 3 s. — La même secousse a été signalée à Vetrén (IV). Sarambey (ondulatoire, NE, durée 3 s), Saranévo (SW, brusque), Gabrovitsa, Elli-déré (faible grondement), Kalouguérovo (faible), Tsérovo, Varvara et Yahlaré (faible) dans l'arrondissement de Pazardjik (Ph.).
15	vers 22·37	Bélovo (Ph.)	E	IV, une secousse ondulatoire, durée 1 s.
17	12·06·01	Sofia		Signalé seulement par le sismoscope.
	12·05·12	Silistra (R.)		» » » »
17	16·02·20	Anhialo		I, une secousse ondulatoire signalée aussi par le sismoscope; durée d'une seconde.
18	18·37·50	Anhialo		I, secousse durée d'une seconde.

Date (n. st.)		Localité	Direction	Degré (d'après Rossi-Forel) et d'autres renseignements sismiques
mois et jour	heure			
mai				
23	18·45·00	Anhialo (B.)		I, une secousse ondulatoire signalée aussi par le sismoscope; durée d'une seconde.
28	9·46·42	Silistra (R.)		Signalé par le sismoscope et non ressenti.
29	9·44·35	Anhialo (B.)		I, une secousse signalée par le sismoscope.
29	20·33·00	Anhialo		I, une secousse signalée par le sismoscope.
30	10·26·17	Sofia		Signalé seulement par le sismoscope.
30	14·16·30	Anhialo (B.)		» » » »
30	14·56·00	Anhialo		I, une secousse signalée par le sismoscope.
30	18·45·35	Anhialo		I, une secousse signalée par le sismoscope; durée d'une seconde.
31	12·48	Anhialo		I, signalée par le sismoscope; durée d'une seconde.
juin				
1	9·15·50	Anhialo		I, une secousse signalée par le sismoscope; durée d'une seconde.
1	17·14·00	Anhialo		I, une secousse signalée par le sismoscope; durée d'une seconde.
1	19·00·20	Anhialo		I, une secousse signalée par le sismoscope; durée d'une seconde.
5	6·31·20	Kazanlyk (St.)		Sisme signalé seulement par le sismoscope.
5	13·56·10	Silistra (R.)		Signalé seulement par le sismoscope.
12	vers 11·46	Korten (St.)		Faible tremblement de terre ondulatoire accompagné d'un léger bruit.
	vers 11·52	Kortenski-Bani (St.)	E	Deux secousses ondulatoires.
	vers $11^{3}/_{4}$	Mladovo (St.)	·	Faible secousse sentié par la plupart des habitants.
	vers 11·41	Nova-Zagora (St.)	E	Faible secousse.
	vers 11·50	Popovo (St.)	SE	III, avec fort bruit souterrain.
		Radévo (St.)		Grondement comparable au bruit du tonnerre.
	vers $11^{3}/_{4}{}^{h}$	Stroupets (B.)		Faible tremblement de terre.
	vers $11^{4}/_{4}{}^{h}$	Talaschmanly (B.)	SE	Tremblement de terre assez fort avec grand bruit souterrain.
15	vers 17·32	Yambol (B.)		Faible tremblement de terre ondulatoire, durée de 2 s.
16	vers 21·14	Iakrets (Sof.)		Faible sisme avec bruit souterrain, durée de 2—3 secondes.
20	3·48·20	Petrohan (Vr.)		Signalé par le sismoscope.
23	7·33·25	Silistra (R.)		Signalé seulement par le sismoscope.
25	19·22·39	Silistra		» » » »
30	9·07·30	Kazanlyk (St.)		» » » »
30	9·16·50	Kazanlyk		» » » »

Date (n. st.)		Localité	Direction	Degré (d'après Rossi-Forel) et d'autres renseignements sismiques
mois et jour	heure			
juillet				
2	vers 4·36	Rilski-monastir (K.)		Faible tremblement de terre.
3	14·48·33	Sofia		Sisme signalé par le sismoscope et ressenti par quelques personnes.
	vers 14·56	Rilski-monastir (K).		II.
	vers 14·50	Bania-Tschépinska (Ph.)		IV, ondulatoire, accompagné d'un bruit souterrain.
	14·48·33	Petrohan (Vr.)		Signalé seulement par le sismoscope.
6	vers 20·05	Tschoupétlovo (Sof.)	W	Assez fort tremblement.
14	vers 1·30	Trnovo		Faible tremblement de terre.
17	vers 2·16	Yambol		II, vertical avec grondement; durée de 1—2 s.
18	0·00·25	Kazanlyk (St.)		Signalé seulement par le sismoscope.
21	3·21·17	Sofia		» » » »
22	6·44·30	Sofia		» » » »
26	9·11·30	Anhialo (B.)		» » » »
26	9·44·00	Anhialo		» » » »
28	9·16·50	Anhialo		» » » »
28	9·44·45	Silistra (R.)		» » » »
28	23·12·17	Silistra		» » » »
août				
1	vers 8·50	Roupkité (St.)	E	Légère secousse ondulatoire avec bruit souterrain, durée de 2 s, craquement des plafonds et des fenêtres.
	0·42·46	Sofia		Signalé seulement par le sismoscope.
2	4·35·49	Sofia		» » » »
8	8·25·00	Anhialo (B.)		» » » »
8	10·38·20	Anhialo		» » » »
8	19·19·30	Anhialo		» » » »
19	0·23·41	Sofia		» » » »
22	9·44·34	Petrohan (Vr.)		» » » »
22	10·24·35	Petrohan		» » » »
27	vers 6·20	Razgrad (R.)	NE	Faible tremblement de terre ondulatoire avec léger bruit souterrain; ressenti aussi à Kalévo (R.) et Sindjirly-Kouiudjouk (R.).
27	vers 7·13	Razgrad	NE	Léger tremblement de terre avec faible bruit souterrain; ressenti aussi à Kalévo et Sindjirly-Kouiudjouk.
27	12·42	Razgrad	NE	Assez forte secousse.
	vers 13^h	Sindjirly-Kouioudjouk	N	Faible secousse.
	vers 13^h	Drianovets (R.)		Faible, durée de quelques secondes.
27	vers 15·37	Razgrad (R.)		Faible secousse.
28	vers 7$^1/_4{}^h$	Gorna-bania (Sof.)		II—III, une secousse.
sept.				
2	vers 10$^1/_2{}^h$	Bankia (Sof.)		Faible secousse.
7	vers 12·02	Rilski-monastir	S	Faible secousse ondulatoire, durée de 2 s.
18				
19	10·26·10	Petrohan (Vr.)		Signalée seulement par le sismoscope.
	vers 3·34	Rilski-monastir		Faible tremblement de terre ondulatoire précédé d'un grondement.

Date (n. st.)		Localité	Direction	Degré (d'après Rossi-Forel) et d'autres renseignements sismiques
mois et jour	heure			
sept.				
20	8·32·10	Petrohan		Secousse signalée par le sismoscope.
22	7·09·57	Silistra (R.)		Signalée par le sismoscope.
22	14·39·15	Silistra		» » »
25	0·52·58	Petrohan		» » »
oct.				
6	19·21·16	Sofia		Secousse signalée seulement par le sismoscope.
				La même secousse, E, (intensité II) accompagnée d'un faible grondement a été sentie à la station pluviométrique du mont Vitoscha (près du village Boïana, dép. de Sofia).
11	13·52·24	Petrohan (Vr.)		Tremblement signalé seulement par le sismoscope.
	vers 14·03	Koula (Vr.)		Faible tremblement de terre.
15	7·41·46	Silistra (R.)		Signalée seulement par le sismoscope.
18	vers 20·46	Talaschmanly (B.)		Bruit souterrain durée de 5 s.
26	vers 8·06	Talaschmanly (B.)		Bruit souterrain durée de 4 secondes.
nov.				
13	2·35	Silistra (R.)		Faible tremblement de terre signalé par le sismoscope.
15	13·39·05	Sofia		Sisme signalé seulement par le sismoscope.
16	2·33·15	Petrohan (Vr.)		Signalé par le sismoscope.
16	2·33·30	Petrohan		» » »
16	3·07·55	Petrohan		» » »
22	6·45·00	Silistra		Faible tremblement de terre signalé par le sismoscope.
déc.				
3	9·43·23	Petrohan		Sisme signalé seulement par le sismoscope.
5	8·19	Silistra		Signalé par le sismoscope.
7	vers 4h	G.-souiutschouk (Var.)		Fort tremblement de terre.
7	vers 3·50	Kavarna (Var.)		Faible tremblement de terre.
7	vers 5¾h	Baltschik (Var.)		Très faible tremblement de terre.
7	vers 5·55	Gargaliak (Var.)	NE	Léger tremblement de terre accompagné d'un faible bruit souterrain.
7	vers 5·40	Kavarna	NE	IV. Tremblement de terre ondulatoire, précédé d'un faible bruit souterrain; durée de 2 s.
	vers 6h	Schabla (Var.)		Faible secousse.
7	vers 9·33	Rilski-monastir (K.)	SW	Léger tremblement de terre ondulatoire, précédé d'un faible bruit souterrain; durée de 6 secondes.
7	vers 11h	G.-souiutschouk (Var.)		Faible tremblement de terre.
17	vers munuit	Baltschik (Var.)	N	Tremblement de terre accompagné d'un bruit souterrain.
19	vers 5h	Lâjéné (Ph.)	NW	IV. Tremblement de terre ondulatoire; durée de 15 s.

Date (n. st.)		Localité	Direction	Degré (d'après Rossi-Forel) et d'autres renseignements sismiques
mois et jour	heure			
déc.				
19	6·29·14	Sofia		Faible tremblement de terre (trois secousses) signalé par le sismoscope et senti par quelques personnes.
	6·28·54	Petrohan (Vr.)		Signalé seulement par le sismoscope.
	5·33·40	Silistra (R.)		De même.
				Ce tremblement de terre a été ressenti dans les localités suivantes du département de Sofia: Stoudéna (E, faible), Dragoman (NW, assez longue durée), Trn (NW, faible), Etropolé (N), Koprivschtitsa (N, faible), Krapets (faible), Kniajévo (faible, d'une longue durée), Govédartsi (S, assez fort avec grondement), Samokov (SE, IV, ondulatoire), Kosténéts (N, ondulatoire), Dolnabania (deux faibles secousses successives).
	vers 6·30	Kustendil	SE	Faible secousse. Ressentie dans le département de Kustendil à Radomir (N, III, ondulatoire), Gueéschévo. (N, III, avec grondement), Izvor (senti par plusieurs personnes), Rakovo (senti par peu de personnes, précédé d'un grondement souterrain), Slokoschtitsa (senti par plusieurs personnes), Boboschévo (SE, III), Doupnitsa (S, III, avec grondement souterrain), Kaménik (NE, V, réveil presque de tous les habitants. quelques personnes ont sorti des maisons), Kotschérinovo (SW, VI. deux secousses ondolatoires. La seconde plus forte), Rila (IV). Rilski-monastir (SW, III—IV, deux secousses), Smotschévo (avec grondement, senti par plusieurs parsonnes), Tsârvischté (ondulatoire avec grondement, senti par la plupart des habitants), Raschka-Graschtitsa (SW, assez fort, senti par tous le monde, précédé d'un fort grondement souterrain).
	vers 6·29	Peschtéra (Ph.)	SW	IV, ondulatoire, deux secousses, la seconde plus forte, durée de 15 s. Le même tremblement de terre a été ressenti en plusieurs localités

Date (n. st.)		Localité	Direction	Degré (d'après Rossi-Forel) et d'autres renseignements sismiques
mois et jour	heure			
déc.				dans le département de Philippopoli, notamment, à: Lâjéné (SW, IV, ondulatoire), Kozarsko (S, très faible), Baniá-Tschépinska (deux secousses ondulatoires, la seconde plus forte et plus longue), Alikotschovo (senti par quelques personnes), Pérouschtitsa (E, III, ondularoire), Doroutly (NE, très faible, Tschépélaré (NW, III, ondulatoire), Stanimaka (E, faible), Bélovo, Vétren (SE, III, ondulatoire), Kalouguérovo (E, assez fort), Lessitschévo (E, assez fort), Slavovitsa (SW, faible), Tschernogorovo (W, ondulatoire).
19	vers 15·30	Raschka-Graschtitsa	SW	Faible tremblement de terre avec grondement.
19	vers 21·50	Rilski-monastir (K.)	SW	Faible secousse ondulatoire, durée de 3 s.
20	vers 16·39	Rilski-monastir	SW	Faible secousse ondulatoire, durée de 2 s.
21	vers 4h	Rilski-monastir	SW	Deux faibles secousses ondulatoires, durée de 4 s.
21	vers 14·24	Rilski-monastir	SW	Faible secousse ondulatoire, durée de 3 s.
27	vers 2·30	Tschépélaré (Ph.)	SE	Faible secousse avec fort grondement souterrain.
	vers 2·20	Schiroka-Láka (Ph.)		Deux secousses légères avec grongement souterrain. — Le même tremblement de terre a été ressenti à Borovo, Gurévo, Bélitsa, Vrbov, Drenovo, Malevo, Oréhovo, Pavelsko et Sadovo (ar. de Stanimaka, dép. de Ph.).
27	vers 13·50	Tschépélaré	SE	Deux faibles secousses, ressenties aussi à Borovo, Pavelsko et Stanimaka (Ph.).
30	vers 10·17	Raschka-Graschtitsa (K.)		Assez fort tremblement de terre.

Date (n. st.)		Localité	Direction
t	heure		
	6·29·14	Sofia	
	6·28·54	Petrohan (Vr.)	
	5·33·40	Silistra (R.)	
	vers 6·30	Kustendil	
	vers 6·29	Peschtéra (Ph.)	

plément.

erre en Turquie d'Europe
t l'année 1910.

Janvier

de renseignements.

Février

50m du matin tremblement de terre souterrain. Quelques bâtisses massives et des cheminées renversées. Direction W à NE; durée totale de 7—8 secondes. le Razlogue; à Nedobârsko une perblessée. *[I. M. Béléjkoff, le principal].* nidi une deuxième secousse plus faible . *[I. M. Béléjkoff].*

re signalé en quelques endroits dans : Salonique, le plus fortement ressenti s le Razlogue et à Gorna-Djoumaïa. sons ont été endommagées. *[Le journal 69, 15/28 février].*

Mars

7h 56m du soir tremblement de terre sité IV, direction de SW à NE. Ressenti sonnes. *[F. G. Dervicheff, observateur orologique].*

4h 20m du matin, assez fort tremblement dans la Macédoine centrale; il y a eu le kaaza de Tikvesch, notamment dans névo, Rojdén, Bégnitsa et Mrejitschko,

Supplément.

Tremblements de terre en Turquie d'Europe pendant l'année 1910.

Janvier

Pas de renseignements.

Février

23. **Méhomia.** Vers $9^h\ 50^m$ du matin tremblement de terre précédé d'un bruit souterrain. Quelques bâtisses massives ont été lézardées et des cheminées renversées. Direction probablement de SW à NE; durée totale de 7—8 secondes. Ressenti dans tout le Razlogue; à Nedobârsko une personne gravement blessée. *[I. M. Bélejkoff, le principal].*
23. **Méhomia.** Vers midi une deuxième secousse plus faible que la précédente. *[I. M. Bélejkoff].*
23. Tremblement de terre signalé en quelques endroits dans le département de Salonique, le plus fortement ressenti à Nevrokop, dans le Razlogue et à Gorna-Djoumaïa. Beaucoup de maisons ont été endommagées. *[Le journal „Vesti", numéro 69, $^{15}/_{28}$ février].*

Mars

14. **Salonique.** Vers $7^h\ 56^m$ du soir tremblement de terre ondulatoire, intensité IV, direction de SW à NE. Ressenti par plusieurs personnes. *[F. G. Dervicheff, observateur à la station météorologique].*
22. **Salonique.** Vers $4^h\ 20^m$ du matin, assez fort tremblement de terre signalé dans la Macédoine centrale; il y a eu des dégâts dans le kaaza de Tikvesch, notamment dans les villages: Klinévo, Rojdén, Bégnitsa et Mrejitschko,

où des maisons ont été écroulées et deux enfants blessés. Les habitants des villes: Kavadartsi, Voden, Prilep et Guévguély ont été prises de panique et sortis hors des habitations. Le centre sismique paraît être dans les montagnes de la Macédoine centrale. *[Agence télégraphique bulgare].*

22. **Bitolia (Monastir).** Vers 4^h 2^m du matin tremblement de terre assez fort ressenti par la plupart des habitants direction du nord au sud, durée totale de 3—4". *[Consulat bulgare].*

Avril

14. **Skopié (Uskub).** Vers 2^h du matin quelques secousses sismiques à intervalles rapprochés. *[„Vesti", numéro 90, $^6/_{19}$ avril 1910].*

18. **Gorna-Djoumaia.** Vers $2\,^1/_2{}^h$ du matin fort tremblement de terre d'une longue durée et avec grondement, direction de NW à SE. Le même ressenti aussi dans le Razlogue et en parti dans le Maléschevsko. *[„Journal commercial bulgare", numéro 80].*

Mai et Juin

Pas de renseignements.

Juillet

3. **Voden.** Vers 3^h *) du soir assez fort tremblement de terre d'une courte durée, direction de l'est à l'ouest. *[Télégramme de l'Agence télégraphique bulgare, Salonique le 4 juillet 1910].*

9. **Salonique.** Vers $1\,^1/_2{}^h$ du soir. Faible tremblement de terre. *[Station météorologique].*

26. **Salonique.** Vers 3^h 33^m du matin. Assez fort tremblement de terre d'une courte durée et accompagné d'un grondement analogue au bruit d'une charrette; direction de NW à SE. *[Station météorologique].*

26. **Salonique.** Vers 6^h 21^m du matin. Tremblement de terre plus faible que le précédent. *[Station météorologigue].*

Août, septembre, octobre, novembre, décembre

Pas de renseignements.

*) 7^h à la turque.

Статистика — Statistique

а) Дати, на които прѣзъ 1910 г. е имало земетресения въ България.

a) Dates des tremblements de terre observés pendant l'année 1910 dans le Royaume de Bulgarie.

На означенитѣ съ звѣздица * дати, земетресенията не сж били усѣтени, а сж само показани отъ електрическитѣ сеизмоскопи въ София, Силистра, Казанлъкъ, Анхиало или на Петроханъ.

Aux dates marquées par un astérisque * les séismes sont signalés seulement aux sismoscopes Agamennone à Sofia, Silistra, Kazanlyk, Anhialo ou à Petrohan.

	Мѣсеци и дати (н. ст.) — Mois et dates (n. st.)												
	I	II	III	IV	V	VI	VII	VIII	IX	X	XI	XII	
1	1	1	1	1	—	1	—	1	—	—	—	—	1
2	2	—	2	—	—	—	2	2*	2	—	—	—	2
3	—	—	3	3	3	—	3	—	—	—	—	3*	3
4	—	4	—	—	—	—	—	—	—	—	—	—	4
5	—	5*	—	—	—	5*	—	—	—	—	—	5*	5
6	—	—	—	6	—	—	6	—	—	6	—	—	6
7	—	—	—	—	—	—	—	—	7	—	—	7	7
8	8*	—	—	—	—	—	—	8*	—	—	—	—	8
9	—	9	—	—	—	—	—	—	—	—	—	—	9
10	—	—	10	—	—	—	—	—	—	—	—	—	10
11	—	11*	11	11*	—	—	—	—	—	11	—	—	11
12	—	12*	—	—	12	12	—	—	—	—	—	—	12
13	—	13*	—	—	—	—	—	—	—	—	13*	—	13
14	14*	14*	14	—	—	—	14	—	—	—	—	—	14
15	—	15*	15*	15	15	15	—	—	—	15*	15*	—	15
16	16*	—	16	—	—	16	—	—	—	—	16*	—	16
17	—	—	17	—	17	—	17	—	—	—	—	17	17
18	—	18	—	18	18	—	18*	—	18*	18	—	—	18
19	—	19	—	—	—	—	—	19*	19	—	—	19	19
20	—	20	—	—	—	20*	—	—	20*	—	—	20	20
21	—	21	21	—	—	—	21*	—	—	—	—	21	21
22	—	22	22	22	—	—	22*	22*	22*	—	22*	—	22
23	—	23	—	—	23	23*	—	—	—	—	—	—	23
24	—	24	24	—	—	—	—	—	—	—	—	—	24
25	—	25	—	—	—	25*	—	—	25*	—	—	—	25
26	—	26	26	—	—	—	26*	—	—	26	—	—	26
27	—	—	—	—	—	—	—	27	—	—	—	27	27
28	28	28	—	28*	28*	—	28*	28	—	—	—	—	28
29	29		29	—	29	—	—	—	—	—	—	—	29
30	30		—	—	30	30*	—	—	—	—	—	30	30
31			—		31		—	—		—	—		31

b) Число на днитѣ съ земетресения по мѣсеци и години

1892—1910

b) Nombre de jours sismiques par mois et par années

Години Années	Мѣсеци (н. ст.) — Mois (n. st.)												Годишно Par années
	I	II	III	IV	V	VI	VII	VIII	IX	X	XI	XII	
1892	—	3	1	1	2	2	3	3	2	4	1	4	26
1893	1	1	—	3	2	—	4	7	6	—	1	2	27
1894	—	—	1	—	—	—	10	1	3	2	5	12	34
1895	11	3	3	—	2	3	—	1	—	1	2	2	28
1896	—	1	1	—	1	6	1	2	3	3	3	—	21
1897	—	6	2	—	—	—	1	—	1	1	6	1	18
1898	4	1	2	2	1	—	—	1	2	1	—	—	14
1899	2	—	2	1	4	3	—	2	5	2	2	—	23
1900	1	1	1	—	1	—	—	—	1	4	—	—	9
1901	2	1	2	10	6	1	11	5	4	2	1	—	45
1902	2	—	3	—	7	4	11	3	2	2	3	2	39
1903	5	2	3	1	3	3	3	1	2	—	7	19	49
1904	13	5	5	27	31	30	26	17	14	17	15	13	213
1905	6	10	12	3	14	10	4	4	9	21	19	6	118
1906	14	11	8	14	13	9	6	11	7	7	6	3	109
1907	5	12	9	10	1	2	4	5	4	6	5	2	65
1908	3	5	3	4	0	3	2	3	1	4	2	9	39
1909	5	16	17	7	5	6	2	6	1	2	2	3	72
1910	5	13	13	6	9	4	5	3	3	4	—	7	72
1892—1910	79	91	88	89	102	86	98	75	70	88	80	85	1021

Централна метеорологическа станция

Земетресения въ България

№ 12

Отчетъ за забѣлѣжените земетресения прѣзъ 1911 година

отъ

Спасъ Вацовъ

директоръ на централната метеорологическа станция

Tremblements de terre en Bulgarie

№ 12

Liste des tremblements de terre observés pendant l'année 1911

par

Spas Watzof

directeur de l'institut météorologique central

Le texte français aux pages 41—59

София — Sofia

Държавна Печатница — Imprimerie de l'Etat

1913

Съдържание. — Table de matières.

Азбученъ списъкъ на мѣстата, въ които е имало земетресения III
Земетресения въ България прѣзъ 1911 . . . . . 1—31
Земетресения въ Европейска Турция прѣзъ 1911 . . . . . 33—38
Tremblements de terre en Bulgarie pendant l'année 1911 . . . . . 41—53
Tremblements de terre en Turquie d'Europe pendant l'année 1911 . . . 55—59
Статистика — Statistique . . . . . 60—61

Азбученъ списъкъ на мѣстата, въ които сж забѣлѣжени земетресения прѣзъ 1911 г.

(Числата обозначаватъ страницитѣ на книгата).

Авренъ 25, **Аджемлеръ** 25, **Аликочово** 15, **Анхиало** 22, **Арнаутларъ** 25.

Байлово 12, **Балчикъ** 24, **Баня** 8, 17, **Баня-Чепинска** 3, 8, 15, 30, **Батакъ** 8, 15, **Батановци** 21, **Берсинъ** 5, **Биримирци** 12, **Битоля** 33, 36, 37, 38, **Бобовъ-долъ** 10, **Бобошево** 4, 5, 10, **Божица** 10, **Борово** 7, 14, 18, **Босилеградъ** 6, **Ботево** 26, **Бошуля** 16, **Брацигово** 8, 15, **Брѣзникъ** 7, 13, 21, **Буново** 14, **Бѣла** 25, **Бѣла-Черкова** 20, **Бѣлица** 11, **Вѣлово** 8, 16.

Варвара 8, 16, **Варна** 25, **Владая** 21, **Владимирово** 26, **Войвода** 27, **Вратца** 9, 20, **Вѣтренъ** 8, 16.

Гаргалъкъ 24, **Гелинджикъ** 26, **Гняляне** 12, **Говедарци** 6, **Горна-Василица** 11, **Горни-Пасарелъ** 11, **Градинарово** 27, **Градище** 28, **Граница** 6, 9, **Гургулятъ** 12, **Гяуръ-Суютчукъ** 23, 24.

Девня 27, 30, **Демиръ-капия** 23, **Дерманци** 20, **Дивля** 11, **Дивотино** 12, **Добричъ** 26, **Долна-баня** 6, 12, 29, **Долни-Пасарелъ** 6, 12, **Дръганъ** 11, 21, **Дрѣново** 18, **Дуванъ-юваси** 25, **Дупница** 4, 5, 10, **Дуранъ-кулакъ** 4, 5, 24, **Дълбоки** 23, **Дѣдово** 9, **Дяково** 5, 10.

Едрево 23, **Екисче** 28, **Елбасанъ** 33, **Елли-дере** 16, **Еловъ-долъ** 11, 21, **Елхово** 23, **Ени-кьой** 25, **Ески-Джумая** 26, **Етрополе** 7, 14.

Злегошъ 9, 11.

Изворъ 6, 11, 21, **Илиянци** 12, **Искрецъ** 12, **Ихтиманъ** 6, 12.

Кабиюкъ 28, **Каварна** 22, 24, **Кадиево** 26, **Кадъ-кьой** 27, **Казанлъкъ** 19, 22, 28, **Калагларе** 8, 17, **Калоферъ** 19, **Калугерово** 8, 16, **Караларъ** 12, **Карнобатъ** 28, **Катърлии** 18, **Кемапларъ** 27, **Кичево** 33, **Ковачево** 16, **Козлуджа** 25, **Копривщица** 7, 14, **Корово** 9, 15, **Корча** 33, 35, **Костенецъ**, 7, 12, **Котелъ** 28, **Кочериново** 4, 5, 10, **Крапецъ** 12, **Красново** 17, **Кремиковци** 12, **Кричимъ** 16, **Крумово** 26, **Куклень** 18, **Кулфаларъ** 28, **Кюстендилъ** 4, 6, 11.

Лесичево 8, 17, **Липница** 7, 14, **Ловечъ** 20, **Лопушна** 30, **Лъжене** 3, 9, 14, 16, **Леринъ** 33.

Малево 18. **Марково** 8, 17, **Мездра** 9, 20, **Мирково** 15.

Новаково 19, **Новачене** 14, **Нови-Пазаръ** 28, **Ново-село** (Варненско) 26, **Новоселци** 13.

Одринъ 37, **Орхание** 14, **Орѣхово** 20, **Османъ-Пазаръ** 27, **Охридъ** 33, 34, 35, 36, 38.

Павелско 18, 20, **Панагюрище** 8, 17, **Папазлии** 18, **Перникъ** 13, 21, **Перущица** 17, **Петричъ** 13, 17, **Петроханъ** 4, 28, 29, 30, **Пещера** 9, 16, 21 **Пиродонъ** 15, **Пловдивъ** 17, **Попово** 28, **Попово** (Новозагорско) 23, **Провадия** 27, 30, **Прилѣпъ** 35, **Прѣславъ** 28, **Пчеларово** 26.

Радомиръ 6, 21, Радославово 15, Разградъ 27, Раково 6, 11, Рахманларе 9, 19, Рашка-Градищица 3, 6, 11, Рила 5, 10, 29, Рилски-монастиръ 5, 10, 24, 29, Русларъ 26, Рѣсенъ 33, 34, 35.

Садово 18, Самоковъ 7, 12, 23, 29, 30, **Сарж-гьолъ** 26, Свищовъ 28, Сеславци 13, Силистра 3. 29, Сирищникъ 21, Ситняково 4, 24, 29, 30, 31, Скопие 38, Скутаре 17, Сливенъ 29, Сливница 7, 13, Смочево 5, 10, Солунъ 36, 38, Сотиръ 8, 9, София 3, 4, 7, 9, 13, 21, 22, 23, 29, 30, Спасово 25, Станимака 18, Стара-Загора 19, Старово 33, 34, 37, 38, Старо-селенъ 23, Старо-ново-село 29, Стойкитѣ 18, Стрѣлча 17, Сѣново 29.

Теке 25, Текия 19, Тетевенъ 20, Тополово 7, 18, Трънъ 7, 13, Тутраканъ 5.

Фердинандово 9, 17, Фердинандъ 20, Филиповци 13, Флорово 3.

Хардалии 26, Хрупища 33, Хърсово 28.

Чанъ-курия 29, Чаушево 19, Челопечъ 15, Чепеларе 4, 7, 19, 23, Черковна 27, Чуренъ 18.

Царедворъ 34, Цариброд 14, Царска бистрица (дворецъ) 9, Цървище 5, 10, Цѣрово 8.

Шабла 23, 25, Широка-лъка 3, 4, Шияково 13, Шуменъ 28.

Яя-тепе 27.

Земетресения въ България

1911

Tremblements de terre en Bulgarie

Мѣстата, въ които е имало земетресение, сж поименовани въ тая книга споредъ най-послѣдното административно дѣление на държавата.

Числата, поставени прѣдъ всѣко мѣсто, означаватъ датата по новъ стилъ. Колкото пжти въ нѣкой день е имало земетресение, толкова пжти е поставяна все сжщата дата. За редица мѣста, въ които е усѣтено едно и сжщо земетресение — безъ да се гледа, че часоветѣ поради неточностьта на часовницитѣ не сж напълно еднакви — датата е написвана само срѣщу първото отъ тия мѣста; но когато редицата отъ мѣстата е трѣбвало да прѣмине и на слѣдната страница, само тогава датата е повтаряна и придружавана съ звѣздица, както е направено, напримѣръ, на стр. 4 въ тая книга.

Деньтъ се брои отъ полунощь до полунощь. Часоветѣ отъ полунощь до пладне сж означени съ буквата *с*, а тия отъ пладне до полунощь — съ *в*. Означаването на врѣмето се обяснява съ слѣднитѣ примѣри: 10·35·10 в значи: 10 часътъ 35 минути и 10 секунди слѣдъ пладне; 1·30 в значи: *точно* 1 часътъ и 30 минути слѣдъ пладне, а 1 1/2 в значи *около* 1 часътъ и 30 минути слѣдъ пладне; 12 с значи тъкмо пладне, а 12 в — тъкмо полунощь на деня, който се свършва.

Часоветѣ сж изразени по официално врѣме, т. е. по срѣдно източно-европейско врѣме (по 30-ия меридианъ източно отъ Гринвичъ), по което именно врѣме вървятъ часовницитѣ на всички телеграфо-пощенски и желѣзнични станции въ Царството.

За краткость е прието да се означава съ *М. С.* — метеорологическа станция, съ *Д. С.* — дъждомѣрна станция, съ *Т. П. С.* — телеграфо-пощенска станция, съ *Ж. С.* — желѣзнична станция, съ *Н. У.* — народенъ учитель, съ *О. У.* — общинско управление, съ *З. К.* — клонъ отъ земледѣлческата банка. При това, И означава истокъ, З — западъ, С — сѣверъ, Ю — югъ, ЮЗ — югозападъ, СИ — сѣвероистокъ и т. н.

1911

(Датитѣ по новъ стилъ, часоветѣ по официално или източно-европейско врѣме).

Януарий.

7. **Рашка-Гращица** (Кюстендилска околия). Около 6·20 с когато тъкмо се бѣхъ пробудилъ, усѣтихъ много слабо клатушкане на кревата и слабо тракане на прозореца до главата ми. Посока отъ ЮЗ къмъ СИ. *[Ст. Петровъ, основенъ учитель]*.

12. **Силистра.** На 8·10·00 с имаше слабо земетресение, усѣтено отъ малцина; посока отъ ЮЮЗ къмъ ССИ. Земетресението е показано и отъ сеизмоскопа. *[М. С.]*.

14. **Рашка-Гращица.** Около 7 с имаше доста силно земетресение, което имаше посока отъ ЮЗ къмъ СИ. Земетресението бѣ придружено отъ подземно бучене. *[Ст. Петровъ]*.

15. **София.** На 10·51·46 в слабо земетресение усѣтено отъ малцина и показано и отъ сеизмоскопа. *[М. С.]*.

Широка-лъка (Станимашка околия). Около 11¼ часа в имаше земетресение отъ З къмъ И. Два труса. *[Т. П. С.]*.

19. **Рашка-Гращица.** Около 7·17 с имаше доста силно земетресение. По прѣставането на скърцането на прѣдметитѣ познахъ, че земетресението имаше посока отъ ЮЗ къмъ СИ. Усѣтено е отъ мнозина. *[Ст. Петровъ]*.

24. **Лъжене** (Пещерска околия). На 7·40 с четиристепенно вълнообразно земетресение отъ З къмъ И. Трая 5 секунди. *[Т. П. С]*.

Баня-Чепинска. Около 7·44 с вълнообразно земетресение отъ И къмъ З. Трая 4 секунди. *[Т. П. С.]*.

Флорово (Пещерска околия). Около 8·04 с усѣтено отъ мнозина земетресение отъ СИ къмъ ЮЗ, прѣдхождано отъ не много силно бучене. Стѣнитѣ прискърцаха. *[О. У.]*.

24*. **Ситняково** (Самоковска околия). Въ 7·48 с третостепенно земетресение отъ ЮЗ къмъ СИ. Трая 40 секунди.

Слѣдъ петь минути пакъ се повтори съ сжщата сила. *[М. С.]*.

София. На 7·47·49 с сеизмоскопътъ показа неусѣтено земетресение. *[М. С.]*.

Петроханъ. На 7·47·56 с сеизмоскопътъ показа неусѣтено земетресение. *[М. С.]*.

26. **Широка-лжка** (Станимашка околия). Около 10·30 с единъ силенъ трусъ отъ З къмъ И. *[Т. П. С.]*.

Чепеларе (Станимашка околия). Около 10·20 с слабо земетресение. *[Т. П. Т.]*.

Февруарий.

6. **Вобошево** (Дупнишка околия). Около 3·21 с усѣтено третостепенно земетресение отъ ЮИ къмъ СЗ. *[Т. П. С.]*.

Дупница. Около 3 1/4 с усѣтено отъ нѣколцина слабо земетресение. Единъ трусъ отъ Ю къмъ С. *[Т. П. С.]*.

Кочериново (Дупнишка околия). Около 3·13 с петостепенно вълнообразно земетресение съ подземно бучене. *[Т. П. С.]*.

Кюстендилъ. Около 3·15 с два труса. Посока отъ С къмъ Ю. *[М. С.]*.

София. На 3·19·20 с сеизмоскопътъ показа земетресение. По пукането на тавана и стѣнитѣ усѣтено и отъ нѣкои хора, които лежали будни въ кревата си. *[М. С.]*.

Забѣлѣжка. На запитването, отправено до 33 общини въ Кюстендилски окржгъ, дали на 6 февруарий прѣди 3 1/2 часа сутриньта е било усѣтено земетресение, се получи утвърдителенъ отговоръ само отъ **Цървище** (Дупнишка околия), дѣто трусътъ билъ усѣтенъ отъ малцина; придрънкали прозорци и врати.

18. **София.** На 11·36·23 в сеизмоскопътъ показа неусѣтено земетресение. *[М. С.]*.

Петроханъ. На 11·36·43в сеизмоскопътъ показа неусѣтено земетресение. *[М. С.]*.

24. **Дуранъ-кулакъ** (Балчишка околия). Около 12 1/2 часътъ сутриньта слабо земетресение отъ ЮИ къмъ СЗ. Разклатиха се зданията, столове, кревати и други покжщни прѣдмети. Усѣтено почти отъ всички будни хора. *[О. У.]*.

24. **Дуранъ-кулакъ.** Около $12^{3}/_{4}$ часътъ сутринята слабо земетресение отъ СЗ къмъ ЮИ. *[О. У.]*.

28. **Тутраканъ.** Въ 3 часа сутринята е забѣлѣзанъ единъ ударъ отъ доста силно земетресение. *[Д. С.]*.

Мартъ.

5. **Вобошево** (Дупнишка околия). Около 5·33 с се усѣти четиристепенно земетресение отъ два труса съ посока отъ ЮИ къмъ СЗ. Първиятъ трусъ бѣ силенъ и се придружаваше отъ бучене, а вториятъ по-слабъ, но все пакъ причини леко, продължително раздрусване на зданията. Двата труса траяха 10—15 секунди. *[Т. П. С.]*.

Дупница. Около 5·28 с четиристепенно вълнообразно земетресение отъ Ю къмъ С. Единъ трусъ съ подземно бучене. *[Т. П. С.]*.

Дяково. (Дупнишка околия). Около $5^{1}/_{2}$ часътъ сутринята навсѣкѫдѣ изъ общината се усѣти земетресение. *[О. У.]*.

Кочериново (Дупнишка околия). Около 5·32 с доста силно вълнообразно земетресение съ подземно бучене. *[Т. П. С.]*.

Рила (Дупнишка околия). Около 5·28 с петостепенно земетресение. *[Т. П. С.]*.

Рилски-монастиръ. Около 5·32 с вълнообразно земетресение между четвърта и пета степень, съ посока отъ Ю къмъ С. Два труса, отъ които вториятъ по-силенъ. Траяха 20 секунди. Слѣдъ това се усѣтиха още три слаби. *[Т. П. С.]*.

Сачево (Дупнишка околия). Около $5^{1}/_{2}$ часътъ сутринята земетресение, отъ което имаше дрънкане на прозорци, скърцане на врати, стѣни и тавани. Трая около 5—6 секунди. *[О. У.]*.

Цървище (Дупнишка околия). Около 5 часътъ сутринята се усѣти почти отъ всички възрастни хора вълнообразно земетресение отъ единъ трусъ. Прозорцитѣ и вратитѣ прискърцаха. *[О. У.]*.

Върбинъ (Кюстендилска околия). Мнозина, които сѫ били въ пълно спокойствие, сѫ усѣтили между 5 и 6 часътъ сутринята земетресение, прѣдхождано отъ надземно бучене и съ посока отъ С къмъ Ю. *[О. У.]*.

5*. **Василеградъ** (Кюстендилска околия). Около 5·30 с силно вълнообразно земетресение отъ И къмъ З. Траля около 30 секунди. Никакви повреди. *[Т. П. С.]*.

Граница (Кюстендилска околия). Около 5 1/2 часътъ сутриньта се усѣти отъ мнозина слабо земетресение. *[О. У.]*.

Изворъ (Кюстендилска околия). Около 5 часътъ сутриньта е усѣтено земетресение. *[О. У.]*.

Кюстендилъ. Около 5·30 с доста силно земетресение отъ С къмъ Ю. Поврѣди нѣма. *[М. С.]*.

Раково (Кюстендилска околия). Въ сѫщото врѣме и тукъ е усѣтено земетресение отъ мнозина, които сѫ били въ пълно спокойствие. Земетресението е било съ посока отъ СИ къмъ ЮЗ. *[О. У.]*.

Рашка-Гращица (Кюстендилска околия). Около 5·48 с се усѣти земетресение съ посока отъ ЮЗ къмъ СИ. То бѣ доста силно и продължително, и клатушкаше училищното здание ту къмъ ЮЗ, ту къмъ СИ. Бѣхъ на масата си и пишехъ, та много хубаво забѣлѣзахъ това клатушкане. *[Ст. Истровъ]*.

Ѣловъ-долъ (Радомирска околия). Около 5 1/2—6 часътъ сутриньта усѣтено отъ мнозина земетресение. Проворци дрънкаха, врати се отвориха, събудиха се заспали хора. *[О. У.]*.

Радомиръ. Около 5·37 с третостепенно вълнообразно земетресение отъ З къмъ И. Два труса. Траяха около 3 секунди. *[Т. П. С.]*.

Говедарци (Самоковска околия). Около 5 1/2 часътъ сутриньта се усѣти слабо земетресение. Споредъ люлѣнието на висящата лампа, посоката му бѣ отъ З къмъ И. Само стѣнитѣ на къщата скръцаха. *[О. У.]*.

Долна-баня (Самоковска околия). Около 5·34 с доста силно и продължително земетресение. Посока отъ И къмъ З. *[Т. П. С.]*.

Долни-Пасарелъ (Самоковска околия). Около 6 1/2 сутриньта усѣтено едно подиръ друго два пъти слабо земетресение. *[Н. У.]*.

Ихтиманъ (Самоковска околия). Около 5 часътъ сутриньта усѣтено четиристепенно земетресение, съ посока отъ С къмъ Ю. Траяло 4 минути (?). *[Т. П. С.]*.

5*. **Костенецъ** (Самоковска околия). Около 5·32 с вълнообразно земетресение отъ С къмъ Ю. *[Т. П. С.]*.

Самоковъ. Около 5·31 с четиристепенно вълнообразно земетресение съ продължително подземно бучене. Посока отъ И къмъ З. *[М. С.]*,

Около 5·34 с, веднага слѣдъ събуждане отъ сънь, докато бѣхъ още въ леглото, усѣтихъ 5—6 послѣдователни вълнообразни труса отъ трета степень, съ посока отъ ,З къмъ И. Траяха десетина секунди. *[Сим. Петровъ, учитель въ гимназията]*.

Врѣзникъ (Трънска околия). Около 5 1/2 часътъ сутриньта усѣтено отъ мнозина земетресение. Нѣкои заспали се разбудили. *[О. У.]*.

Трънъ. Около 5·10 с доста силно земетресение отъ СЗ къмъ ЮИ. *[Д. С.]*.

Около 5 1/2 часътъ сутриньта земетресение, усѣтено почти отъ всички възрастни хора, па даже и отъ нѣкои малки дѣца. Имало е дрънкане на стъкла по прозорцитѣ, падане на шишета отъ полицитѣ и тукъ-тамъ пукане на стѣни. *[О. У.]*.

Сливница (Софийска околия). Около 5·20 с слабо земетресение отъ С къмъ Ю. *[Т. П. С.]*.

София. На 5·32·35 с сеизмоскопътъ показа земетресение, усѣтено само отъ малцина. *[М. С.]*.

Горово (Царибродска околия). Около 5 1/2 часътъ сутриньта земетресение, усѣтено отъ малцина. *[О. У.]*.

Конривица (Пирдопска околия). Единъ-два часа прѣди разсъмване усѣтено отъ малцина слабо земетресение, съ посока отъ З къмъ И. *[Директорътъ на прогимназията]*.

Етрополе (Орханийска околия). Около 5·20 с земетресение отъ СЗ къмъ ЮИ. *[Т. П. С.]*.

Липница (Орханийска околия). Около 6 часътъ сутриньта слабо земетресение. Размърдаха се слабо нѣкои кѫщни прѣдмети. *[О У.]*.

Тополово (Станимашка околия). Около 5 1/2 часътъ сутриньта усѣтено отъ малцина земетресение. *[О. У.]*.

Чепеларе (Станимашка околия). Около 5·37 с четиристепенно вълнообразно земетресение отъ ЮИ къмъ СЗ, придружено отъ подземно бучене. Трая 6 секунди. *[Т. П. С.]*.

5*. **Марково** (Пловдивска околия). Усѣтено отъ малцина слабо земетресение, прѣдхождано отъ бучене. Имаше слабо дрънкане на прозорци, врати и пр. *[О. У.]*.

Сотиръ (Пловдивска околия). Около единъ часъ прѣди разсъмване усѣтено слабо земетресение отъ мнозина, които още били въ пълно спокойствие. *[О. У.]*.

Ваня (Панагюрска околия). Около 5·35 с слабъ вълнообразенъ трусъ отъ С къмъ Ю. *[Т. П. С]*.

Калагларе (Панагюрска околия). Около 5·34 с второстепенно земетресение отъ С къмъ Ю, *[Т. П. С.]*.

Панагюрище. Около 5·35 с се усѣти шестостепенно земетресение отъ С къмъ Ю. Единъ трусъ трая секунда и половина. *[Т. П. С.]*.

Вѣлово (Пазарджишка околия). Около 5·45 с третостепенно вълнообразно земетресение отъ ЮЗ къмъ СИ. Единъ трусъ, който трая 8 секунди. *[Т. П. С.]*.

Варвара (Пазарджишка околия). Около 4 (?) часътъ сутриньта се усѣти слабо земетресение. *[О. У.]*.

Вѣтренъ (Пазарджишка околия). Около 5·53 с третостепенно вълнообразно земетресение отъ ЮИ къмъ СЗ, придружено отъ подземно бучене. *[Т. П. С.]*.

Калугерово (Пазарджишка околия). Около 5·35 с доста силно земетресение отъ СЗ къмъ ЮИ. Трая около една минута. Повръди нѣма. *[Т. П. С]*.

Лесичево (Пазарджишка околия). Около 5·27 с доста силно земетресение отъ СЗ къмъ ЮИ. Повръди нѣма. *[Т. П. С.]*.

Цѣрово (Пазарджишка околия). Около 5·44 с слабо земетресение отъ ЮИ къмъ СЗ. *[Т. П. С]*.

Ваня-Чепниска (Пещерска околия). Около 5·35 с усѣтено четиристепенно вълнообразно земетресение съ посока отъ ЮИ къмъ СЗ. Трая 24 секунди. *[Т. П. С.]*.

Ватакъ (Пещерска околия). Около 6 часътъ сутриньта, усѣтено почти отъ всички жители силно земетресение отъ С къмъ Ю, придружено отъ подземно бучене. Имаше дрънкане на прозорци, котли съ вода и падане на прѣдмети отъ полицитѣ. Трая 5 секунди. *[О. У.]*.

Врацигово (Пещерска околия). Около 5 часа сутриньта се усѣти доста силно земетресение отъ СЗ къмъ ЮИ. Прозорцитѣ задрънкаха. *[О. У.]*.

5*. **Корово** (Пещерска околия). Около 4 часътъ сутриньта усѣтено силно земетресение.

Лъжене (Пещерска околия). Около 5·33 с четиристепенно вълнообразно земетресение съ бучене. Посока отъ ЮЗ къмъ СИ. Трая 20 секунди. *[Т. II. С.]*.

Пещера. Около 5·30 с четиристепенно вълнообразно земетресение отъ СИ къмъ ЮЗ. Два труса. Послѣдниятъ доста силенъ. Трая 20 секунди. *[Т. П. С.]*.

Вратца. Около 5·39 с усѣтено второстепенно земетресение отъ Ю къмъ С. *[Т. П. С.]*.

Мездра. Около 5·30 с земетресение отъ Ю къмъ С. *[Д. С.]*.

Рахманларе (Карловска околия). Земетресението е усѣтено отъ малцина селяни. *[О. У.]*.

Забѣлѣжка. На запитването отправено до 110 общини въ окржитѣ Кюстендилски, Софийски и Пловдивски се получиха отрицателни отговори между другитѣ отъ Конарево (Трънска околия), Годечъ (Царибродска околия), Филиповци, Илияпци, Гниляне и Кремиковци (Софийска околия), Радотинъ (Орханийска околия), Мирково, Пирдопъ, Златица (Пирдопска околия), Клисура (Карловска околия), Станимака и др.

5. **София.** На 7·55·35 с сеизмоскопътъ показа неусѣтено земетресение. *[М. С.]*.

Дворецъ Царска-Вистрица (Самоковска околия). Около 7·55 с много леко, много тихо друсане на земята. *[Надзирателътъ на Двореца]*.

Граница (Кюстендилска околия). Около 8 часътъ сутриньта усѣтено земетресение. *[О. У.]*.

Злогошъ (Кюстендилска околия). Около 8 часътъ сутриньта усѣтено почти отъ всички доста силно земетресение. *[О. У.]*.

Лъжене (Пещерска околия). Около 7·55 с четиристепенно вълнообразно земетресение отъ ЮЗ къмъ СИ. Трая 20 секунди. *[Т. II. С.]*.

Сотиръ. Около два часа слѣдъ разсъмване е усѣтено не много силно земетресение. Усѣтено е сѫщо и въ село **Дѣдово,** което е 8 километра на югъ отъ Сотиръ. *[О. У.]*.

Фердинандово (Пловдивска околия). Нѣщо три часа прѣди пладне е усѣтено слабо земетресение отъ малцина, които сѫ били въ пълно спокойствие. *[О. У.]*.

I. Дупнишка околия:

11. **Вобовъ-долъ.** Около 10 1/2 часътъ вечерьта усѣтено отъ мнозина земетресение, прѣдхождано отъ подземно бучене. Имаше скърцане на прозорци. *[О. У.].*

Вобошево. Около 10·41 в петостепенно вълнообразно земетресение отъ ЮИ къмъ СЗ, придружено отъ бучене. Единъ трусъ, доста продължителенъ. Трая 15 секунди. *[Т. П. С.].*

Дупница. Около 10·39 в четиристепенно вълнообразно земетресение отъ ЮИ къмъ СЗ, съ подземно бучене. Два труса, отъ които първиятъ по-силенъ. *[Т. П. С.].*

Дяково. Около 10·35 в доста силно земетресение съ силно подземно бучене. Добитъкътъ почна да реве и кучетата се разлаяха. *[О. У.].*

Кочериново. Около 10·38 в третостепенно вълнообразно земетресение отъ Ю къмъ С, придружено отъ подземно бучене. *[Т. П. С.].*

Рила. Около 10·40 в третостепенно земетресение. *[Т. П. С.].*

Рилски-монастиръ. Около 10·38 в третостепенно вълнообразно земетресение отъ Ю къмъ С. Трая около 25 секунди. *[Т. П. С.].*

Смочево. Около 11 часътъ вечерьта е усѣтено въ всичкитѣ села отъ общината доста силно земетресение, придружено отъ подземно бучене. Имаше дрънкане на прозорци, скърцане на тавани, врати и стѣни и падане на керемиди отъ покривитѣ. *[О. У.].*

Цървище. Около 10 3/4 часътъ вечерьта усѣтено силно земетресение съ силно подземно бучене. Всички възрастни хора се разбудиха, и мнозина излѣзоха веднага на вънъ. Забѣлѣза се само скърцане на врати, прозорци и сгради. *[О. У.].*

II. Кюстендилска околия:

Божица. Около 10 1/2 часътъ вечерьта усѣтено на много мѣста силно земетресение отъ ЮЗ къмъ СИ. Имаше тракане на стъклата по прозорцитѣ, люшкане на кревати и скърцане на стѣни. Заспали хора се разбудиха и мнозина изплашени сж избѣгали вънъ отъ жилищата си. *[О. У.].*

11*. **Босилеградъ.** Около 10·36 в се усѣти петостепенно вълнообразно земетресение отъ ЮЗ къмъ СИ. Трая 30 секунди. *[Т. II. С.]*.

Злогошъ. Около 11 часътъ вечерьта се усѣти земетресение. *[О. У.]*.

Изворъ. Около 10·45 в се усѣти доста силно земетресение отъ СЗ къмъ ЮИ, съ подземно бучене. Имаше тропане на прозорци, отваряне врати, залюлѣване на висящи прѣдмети. Хората се силно изплашиха. *[О. У.]*.

Кюстендилъ. Около 10·55 в доста силно и продължително земетресение отъ С къмъ Ю. *[М. С.]*.

Раково. Около 10½ часътъ вечерьта усѣтено отъ мнозина доста силно земетресение отъ СИ къмъ ЮЗ, придружено отъ надземно бучене. Имаше скърцане и отваряне на врати, дрънкане на прозорци, събуждане на заспали хора. *[О. У.]*.

Рашка-Гращица. Въ 10·48 в силно и продължително земетресение отъ ЮЗ къмъ СИ, прѣдхождано отъ подземно бучене. Кучетата ведно залаяха. *[Ст. Петровъ]*.

III. Радомирска околия:

Дивля. Около 10·45 в се усѣти доста продължително земетресение, съ посока отъ Ю къмъ С. *[Т. II. С.]*.

Друганъ. Около 10·30 в се усѣти силно земетресение отъ СЗ къмъ ЮИ. Имаше дрънкане на прозорци и скърцане на врати. *[О. У.]*.

Еловъ-долъ. Около 10 часътъ вечерьта се усѣти земетресение отъ мнозина. Имаше дрънкане на прозорци, отваряне на врати и разбуждане на заспали хора. *[О. У]*.

IV. Самоковска околия:

Вѣлица. Около 10½ в усѣтено отъ мнозина доста силно земетресение. Мнозина спящи се разбудили. *[О. У.]*.

Горна-Василица. Сжщото земетресение е усѣтено и тукъ. *[О. У.]*.

Горни-Пасарелъ. Около 10·40 в усѣтено отъ мнозина силно земетресение съ подземно бучене. Имало е отваряне на врати, скърцане на тавани и стѣни, залюлѣване на лампи и събуждане на заспали хора. *[О. У.]*.

11*. **Долна-баня.** Около 10·35 в четиристепенно вълнообразно земетресение отъ И къмъ З. Трая 35 секунди. *[Т. П. С.]*.

Долни-Пасарель. Около $10^{3}/_{4}$ вечерьта усѣтено доста силно земетресение. *[Н. У.]*.

Ихтиманъ. Около 10·40 в петостепенно вълнообразно земетресение отъ И къмъ З. Трая 8 (?) минути. *[Т. П. С.]*.

Караларъ. Около $10^{3}/_{4}$ часътъ вечерьта силно земетресение, прѣдхождано отъ подземно бучене. Зданията силно прискърцаха. Усѣтено е отъ малцина, защото хората сж били тъкмо заспали. *[О. У.]*.

Костенецъ. Около 10·40 в вълнообразно земетресение отъ С къмъ Ю. *[Т. П. С.]*.

Самоковъ. Около 10·38 в усѣтено третостепенно земетресение отъ СЗ къмъ ЮИ. *[М. С.]*.

V. Софийска околия:

Вайлово. Около 10 часътъ вечерьта усѣтено съвсѣмъ слабо земетресение. *[О. У.]*.

Вирмирци. Около 10·45 в усѣтено доста силно земетресение отъ И къмъ З. Прозорци и врати затропаха, висящи прѣдмети се залюлѣха. *[О. У.]*.

Гниляне. Около $10^{1}/_{2}$ часътъ вечерьта се усѣти силно земетресение отъ Ю къмъ С, придружено отъ подземно бучене. Имаше скърцане на врати, тавани, стѣни и кревати и разлюлѣване на висящи прѣдмети. *[О. У.]*.

Гургулятъ. Усѣтено отъ малцина слабо земетресение. *[О. У.]*.

Дивотино. Усѣтено отъ малцина. *[О. У.]*.

Илиянци. Около 11 часътъ вечерьта усѣтено земетресение отъ Ю къмъ С. Имало е люлѣне на лампи, скърцане на сгради и отваряне на врати. *[О. У.]*.

Искрецъ. Около 10 часътъ вечерьта усѣтено вълнообразно земетресение отъ С къмъ Ю съ сила отъ IV до V степень. *[Т. П. С.]*.

Крапецъ. Около 10·25 в се усѣти доста продължително земетресение. *[О. У.]*.

Кремиковци. Около $10^{3}/_{4}$ часътъ вечерьта земетресение. Канчета, напълнени съ вода, се излѣха до половина. *[О. У.]*.

11*. **Новоселци.** Около 10·50 в силно земетресение отъ Ю къмъ С. Трая 2 (?) минути. *[Т. П. С.]*.

Перникъ. Около 10·40 в четиристепенно вълнообразно земетресение съ слабо подземно бучене. Трая 10 секунди. *[Т. П. С.]*.

Петричъ. Около 10·30 в силно земетресение. Всички леки прѣдмети измѣниха положението си. Посока отъ С къмъ Ю. *[Т. П. С.]*.

Сеславци. Около $10^{3}/_{4}$ часътъ вечерьта усѣтено отъ тѣзи, които сж били въ пълно спокойствие, земетресение, съ посока И къмъ З. Забѣлѣзано е скърцане на врати и прозорци. *[О. У.]*.

Сливница. Около 10·40 в четиристепено земетресение отъ два кратки труса, съ посока отъ С къмъ Ю. *[Т. П. С.]*.

София. На 10·40·42 в се усѣти доста силно вълнообразно земетресение отъ три послѣдователни тласъка съ посока отъ ЮЮИ къмъ ССЗ, придружено отъ слабъ шумъ, приличенъ на шумъ отъ рѣка. Висящи прѣдмети се залюлѣха, стѣнитѣ изпукаха и вратитѣ хлопаха. Усѣтено е почти отъ всички граждани. *[М. С.]*.

Шияково. Усѣтено отъ малцина съвсѣмъ слабо земетресение. *[О. У.]*.

VI. Трънска околия:

Врѣвникъ. Около 11 часътъ вечерьта земетресение съ силно подземно бучене. *[О. У.]*.

Трънъ. Около 10·20 в усѣтено силно земетресение отъ ЮЗ къмъ СИ. Имало отваряне на врати. *[Т. П. С.]*.

Около 10·30 в земетресение съ подземно бучене. Три труса, първитѣ два слаби, третиятъ четиристепененъ. Посока отъ СЗ къмъ ЮИ. *[Д. С.]*.

Около $10^{1}/_{2}$ часътъ вечерьта земетресение, прѣдхождано отъ подземно бучене, което разбуди мнозина заспали хора. Прѣзъ врѣме на земетресението много сѣмейства бѣха излѣзли отъ жилищата си, защото се бѣха изплашили отъ скърцането на стѣнитѣ, падането на нѣкои прѣдмети и тропането на врати, шкафове и пр. *[О. У.]*.

Филиповци. Между 10 и 11 часътъ вечерьта усѣтено отъ малцина земетресение съ посока отъ З къмъ И.

Тукъ-тамъ се отвориха врати, прискърцаха стѣни, разбудиха се заспали хора, отъ които нѣкои избѣгаха изъ жилищата си. *[О. У.]*.

VII. Царибродска околия:

11*. **Горово.** Усѣтено отъ мнозина доста силно земетресение. *[О. У.]*.

Царибродъ. Около 10·45 в се усѣти четиристепенно вълнообразно земетресение отъ З къмъ И. *[О. У.]*.

VIII. Орханийска околия:

Етрополе. Около 10·40 в се усѣти земетресение съ посока отъ СЗ къмъ ЮИ. *[Т. П. С.]*.

Липница. Около 11·05 в е усѣтено слабо земетресение отъ два кратки труса. Имаше разлюлѣване на прѣдмети, скърцане на прозорци и пр. *[О. У.]*.

Лъжене. Около 11 часътъ вечерьта се усѣтиха отъ малцина два труса. Имаше дрънкане на котли и прозорци. *[О. У.]*.

Новачене. Около 10 3/4 часътъ вечерьта усѣтено отъ мнозина земетресение. Секретарь-бирникътъ съобщи сутриньта въ канцеларията, че въ това врѣме спалъ, и отъ тръскането на кревата си се събудилъ. Стаята въ която спи, е на втория етажъ; по стѣнитѣ ѝ има слѣди отъ стръсването. — Къщата е на пѣсъчливо мѣсто. Земетресението е усѣтено и въ околнитѣ села. *[О. У.]*.

Орхание. Около 10·35 в усѣтено отъ всички будни хора земетресение отъ С къмъ Ю, придружено отъ слабо подземно бучене. Имаше дрънкане на прозорци, скърцане на стѣни, отваряне на врати и разлюлѣване на висящи прѣдмети. *[О. У.]*.

IX. Пирдопска околия:

Вуново. Около 10 3/4 часътъ вечерьта усѣтено земетресение отъ З къмъ И. Имаше слабо издрънкване на прозорцитѣ. *[О. У.]*.

Копривщица. Около 10·40 в второстепенно земетресение. *[Т. П. С.]*.

Около 10·55 в доста силно земетресение отъ З къмъ И, което трая, може би, 4—5 секунди. Прозорцитѣ дрънкаха доста силно и цѣлата сграда скърцаше. Азъ се люшнахъ въ леглото си. Трая нѣколко секунди. Бучене не чухъ, но други разправятъ, че ех чули. *[Директорътъ на прогимназията].*

11*. **Мирково.** Около 10·38 в петостепенно вълнообразно земетресение отъ ЮЗ къмъ СИ. Единъ трусъ, който трая около 3 секунди. *[Т. П. С.].*

Пирдопъ. Около 10·35 в второстепенно земетресение. *[Т. П. С.].*

Около 10·35 в, споредъ часовника на телеграфо-пощенската станция, е усѣтено отъ мнозина въ града силно вълнообразно земетресение отъ ЮЗ къмъ СИ, придружено отъ силно подземно бучене. Трая около една минута. *[О. У.].*

Радославово. Усѣти се силно земетресение. *[О. У.].*

Челопечъ. Около 11 часътъ вечерьта се усѣти четиристепенно вълнообразно земетресение отъ ЮЗ къмъ СИ. Прозорцитѣ, вратитѣ и подътъ на жилищата се разтърсиха. *[О. У].*

X. Пещерска околия:

Аликочово. Около 11 часътъ вечерьта е усѣтено земетресение съ подземно бучене. Имаше тропане на врати, дрънкане на прозорци и събуждане на заспали хора. *[О. У.].*

Ваня-Чепинска. Около 10·42 в усѣтено третостепенно вълнообразно земетресение отъ Ю къмъ С. Трая 10 секунди. *[Т. П. С.].*

Ватакъ. Около 10·40 в земетресение отъ И къмъ З, съ подземно бучене. *[Т. П. С.].*

Около 10·50 в земетресение отъ И къмъ З. *[О. У.].*

Врацигово. Между 10 1/2 и 11 часътъ вечерьта усѣтено силно продължително земетресение съ подземно бучене. Имаше дрънкане на прозорци и скърцане на врати и стѣни. *[О.].*

Корово. Около 11 часътъ вечерьта усѣтено силно земетресение отъ И къмъ З, съ бучене. Трая около 35 секунди. *[О. У.].*

11*. **Кричимъ.** Около 10·39 в третостепенно земетресение, което постепенно се усилваше и единъ силенъ трусъ разтърси зданието, слѣдъ което пакъ почна да отслабва. Трая около 50 секунди. Посока имаше отъ Ю къмъ С. Усѣтено е отъ всички будни хора. *[Т. П. С.]*.

Лъжене. Около 10·40 в четиристепенно вълнообразно земетресение отъ ЮИ къмъ СЗ. Трая около 15 секунди. *[Д. С.]*.

Пещера. Около 10·37 в петостепенно вълнообразно земетресение отъ три силни и четири слаби труса, прѣдхождани отъ подземно бучене. Посока отъ СИ къмъ ЮЗ. Трая 20 секунди. *[Т. П, С.]*.

Около 10·35 в усѣтено отъ малцина слабо земетресение, прѣдхождано отъ подземно бучене. Имало е дрънкане на врати и прозорци. *[О. У.]*.

XI. Пазарджишка околия:

Вошуля. Около 10½ часътъ вечерьта се усѣти силно земетресение отъ С къмъ Ю, придружено отъ подземно бучене. Усѣтено е и отъ заспали хора, които събудило. Сѫщо е усѣтено и отъ хора, които се веселили и пѣели въ кръчмата. *[О. У.]*.

Вѣлово. Около 10·43 в четиристепенно вълнообразно земетресение отъ С къмъ Ю. Трая 12 секунди. *[Т. П. С.]*.

Варвара. Около 11 часътъ вечерьта се усѣти силно земетресение. Нѣкои хора сѫ забѣлѣзали дрънкане на прозорци; мнозина се събудили. Трая една-двѣ секунди. *[О. У.]*.

Вѣтренъ. Около 10·40 в земетресение съ посока отъ С къмъ Ю. *[Т. П. С.]*.

Елли-дере. Около 10·25 в се усѣти земетресение отъ И къмъ З, придружено отъ подземно бучене. Прозорцитѣ задрънкаха. Трая около 20—30 секунди. *[О. У.]*

Калугерово. Около 10·45 в четиристепенно вълнообразно земетресение съ подземно бучене. Трая около три секунди. *[Т. П. С.]*.

Ковачево. Около 11 часътъ вечерьта се усѣти слабо земетресение отъ С къмъ Ю. Усѣти се слабо шумтене и дрънкане на прозорци, което въ сѫсо врѣме се прѣкрати. *[О. У.]*.

11*. **Лесичево.** Около 10·45 в силно земетресение отъ СЗ къмъ ЮИ, придружено отъ силно подземно бучене. Трая 3 секунди. *[Т. П. С.]*.

XII. Панагюрска околия:

Баня. Около 10·40 в силенъ вълнообразенъ тръсъ отъ С къмъ Ю. *[Т. П. С.]*.

Калагларе. Около 10·40 в два слаби труса, съ посока отъ С къмъ Ю. *[Т. П. С.]*.

Панагюрище. Около 10·41 в четиристепенно вълнообразно земетресение отъ СИ къмъ ЮЗ. Трая 2 секунди. Слѣдъ минута се повтори пакъ. *[Т. П. С.]*.

Петричъ. Около 10·45 в доста силно земетресение, отъ което заскърцаха стѣнитѣ и задрънкаха прозорцитѣ.

Стрѣлча. Около 10·34 в четиристепенно вълнообразно земетресение отъ ЮЗ къмъ СИ. Два труса, отъ които вториятъ по-силенъ и по-продължителенъ. Трая 4 секунди. *[Т. П. С.]*.

Около 10·34 в земетресение. *[О. У.]*.

XIII. Пловдивска околия:

Красново. Около 10½ часътъ вечерьта усѣтено отъ малцина, които сж били въ пълно спокойствие, земетресение, прѣдхождано отъ подземно бучене. Имало е дрънкане на закачени бакъри за вода. *[О. У.]*.

Марково. Въ сжщото врѣме е усѣтено и тукъ доста силно земетресение, придружено отъ подземно бучене. Имаше дрънкане на прозорци, врати и пр. *[О. У.]*.

Перущица. Около 10·42 в третостепенно вълнообразно земетресение отъ И къмъ З. Трая около 2 секунди. *[Т. П. С.]*.

Пловдивъ. Около 10·40 в се усѣти слабо земетресение отъ СЗ къмъ ЮИ. Трая 2—3 секунди. *[М. С.]*.

Скутаре. Около 10¾ часътъ вечерьта усѣтено почти отъ всички, които сж били въ пълно спокойствие, не много силно земетресение, съ посока отъ З къмъ И, прѣдхождано отъ надземно бучене. *[О. У.]*.

Фердинандово. Къмъ 11 часътъ вечерьта слабо земетресение отъ ЮЗ къмъ СИ. *[О. У.]*.

11*. **Чуренъ.** Около 10·55 в се усѣти на два пѫти земетресение отъ ЮЗ къмъ СИ. Първиятъ пѫть бѣше слабо, едва доловимо, а вториятъ пѫть по-силно и придружено отъ подземно бучене. Прозорцитѣ дрънкаха, таванътъ скърцаше и стѣнитѣ пукаха. *[О. У.]*.

XIV. Станимашка околия:

Воровo. Около 11 часътъ вечерьта усѣтено силно земетресение. Имаше дрънкане на прозорци и тропане на врати. Трая 5 минути (?). *[О. У.]*.

Дрѣново. Усѣтено и тукъ отъ малцина. *[О. У.]*.

Катърлии. Около 11 1/2 часътъ вечерьта усѣтено земетресение отъ СЗ къмъ ЮИ. Имало е скърцане на прозорци и врати — една врата се отворила. Трая 33 секунди. *[О. У.]*.

Куклень. Около 11 3/4 часътъ вечерьта усѣтено отъ мнозина, които сѫ били въ спокойно състояние, земетресение, съ посока отъ ЮИ къмъ СЗ. Имаше дрънкане на прозорци, отваряне на врати, събуждане на заспали хора и събаряне на прѣдмети отъ полици. *[О. У.]*.

Малево. Между 10 и 11 часътъ вечерьта усѣтено отъ повечето жители слабо земетресение съ посока отъ И къмъ З. *[О. У.]*.

Павелско. Къмъ 11 1/2 в се усѣти силно земетресение отъ ЮЗ къмъ СИ. Усѣтено е отъ мнозина, които се разбудили отъ сънь. Имаше дрънкане на прозорци и съдове и скърцане на сгради. *[О. У.]*.

Папазлии. Около 10 1/2 часътъ вечерьта усѣтено отъ мнозина слабо земетресение. *[О. У.]*.

Садово. Около 10 часътъ вечерьта земетресение. *[М. С.]*

Станимака. Въ сѫщото врѣме и тукъ е усѣтено земетресение отъ три труса. *[О. У.]*.

Стойкитѣ. Около 9 1/2 (?) вечерьта усѣтено земетресение отъ З къмъ И. Имаше скърцане на стѣни и прозорци. Трая около 1—2 (?) минути. *[О. У.]*.

Тополово. Нощесъ четиристепенно вълнообразно земетресение. Трая 3 секунди. *[Т. П. С.]*.

Около 10 3/4 часътъ вечерьта е усѣтено отъ мнозина доста силно земетресение съ надземно бучене. Имаше скърцане на стѣни и тавани и отваряне на врати. *[О. У.]*.

11*. **Чаушево.** Около 10·52 в доста силно вълнообразно земетресение отъ С къмъ Ю. Трая около 2(?) минути. *[Т. П. С.]*.

Чепеларе. Около 10·42 в петостепенно вълнообразно земетресение отъ ЮЗ къмъ СИ. Два труса, които траяха около 30 секунди. *[Т. П. С.]*.

XV. Карловска околия:

Калоферъ. Около 10·50 в усѣтено отъ малцина, които сж били въ спокойствие, земетресение съ посока отъ З къмъ И. Имаше скърцане на стѣни и слабо дрънкане на прозорци. *[О. У.]*.

Рахманларе. Около 10·50 в нѣкои будни хора усѣтили земетресение отъ ЮЗ къмъ СИ. Имало е дрънкане на прозорци и пукане (скърцане) на таванитѣ на паянтовитѣ къщи. *[О. У.]*.

Текия. Къмъ полунощь се усѣти вълнообразно земетресение отъ ЮЗ къмъ СИ. Имаше слабо скърцане на зданията. Усѣтено е отъ малцина. *[О. У.]*.

XVI. Казанлъшка околия:

Казанлъкъ. На 10·28·05 в вълнообразно земетресение, усѣтено отъ хора, живущи на горния етажъ на къщитѣ си. Земетресението е показано и отъ сеизмоскопа. *[М. С.]*.

XVII. Старозагорска околия:

Стара-Загора. Около 10·40 в три доста силни вълнообразни труса отъ СЗ къмъ ЮИ, съ шумъ. Траяха 20 секунди. *[Т. П. С.]*.

Около 10·40 в се усѣтиха слаби трусове съ посока отъ ЮЮИ къмъ ССЗ. Траяха около 1—2 секунди. *[С. В. Пулевъ]*.

XVIII. Борисоградска околия:

Новаково. Около $10^{3}/_{4}$ вечерьта земетресение усѣтено отъ всички, които още не сж били заспали. Къщитѣ се разклатиха, таванитѣ и стѣнитѣ скърцаха, запаленитѣ бакъри се разлюлѣха и задрънкаха силно. *[О. У.]*.

XIX. Вратчанска околия:

11*. **Вратца.** Около 10·37 в земетресение отъ Ю къмъ С. *[Т. П. С.]*.

Мездра. Около 11 часътъ вечерьта земетресение отъ Ю къмъ С. *[Д. С.]*.

XX. Орѣховска околия:

Орѣхово. Около 10·39 в земетресение отъ два слаби труса. *[Т. П. С.]*.

XXI. Фердинандска околия:

Фердинандъ. Около 10·45 в четиристепенно вълнообразно земетресение отъ И къмъ З. Два труса. Трая 2 секунди. *[Т. П. С.]*.

XXII. Луковитска околия:

Дерманци. Около 10·30 в силно земетресение отъ З къмъ И. Трая около една минута. *[О. У.]*.

XXIII. Тетевенска околия:

Тетевенъ. Около 10·50 в доста силно вълнообразно земетресение отъ С къмъ Ю. *[Т. П. С.]*.

XXIV. Ловешка околия:

Ловечъ. Около 11 часътъ вечерьта силно земетресение. *[Д. С.]*.

XXV. Търновска околия:

Вѣла-черкова. Около 10·40 в слабо земетресение. Лампитѣ се залюлѣха отъ С къмъ Ю. *[Д. С.]*.

Забѣлѣжка. На запитването, изпратено до 180 общини въ Кюстендилски, Софийски, Пловдивски и Старозагорски окржзи се получиха отрицателни отговори отъ Клисура (Трънска околия); Годечъ, Голѣмо-Малово и Славина (Царибродска околия); Брѣзе, Гинци и Орманли (Софийска околия); Боженица и Курново (Орханийска околия); Петричъ (Панагюрска околия); Араново, Ахматово и Яхалии (Станимашка околия); Клисура (Карловска околия); Борущица, Павелъ и Тулово (Казанлъшка околия); Бозлуганово и Любеново (Старозагорска околия); Нова Загора и Асѣновецъ (Новозагорска околия) и Борисоградъ.

12. **Павелско** (Станимашка околия). Къмъ 2 часа сутринята слабо земетресение, усѣтено отъ много малко хора. *[О. У.]*.

12. **Еловъ-долъ** (Радомирска околия). Между 3 и 4 часа сутриньта усѣтено отъ мнозина земетресение. *[О. У.]*.

Пещера. Около 4 часътъ сутриньта много слабо земетресение. *[Т. П. С.]*.

16. **Владая** (Софийска околия). Около 1·58 в силно мигновенно земетресение отъ З къмъ И, придружено отъ бучене. *[Ж. С.]*.

Перникъ (Софийска околия). Около 2·10 в четиристепенно вертикално земетресение. Единъ трусъ съ подземно гръмване. Трая три секунди. *[Т. П. С.]*.

София. На 2·08·02 в сеизмоскопътъ показа неусѣтено земетресение. *[М. С.]*.

На 2·10 в имаше второстепенно земетресение. *[Д. С. на Витоша при с. Бояна]*.

Ватановци (Радомирска околия). Около 2·15 в се усѣти земетресение съ силно подземно бучене. Посока отъ СЗ къмъ ЮИ. Трая 2 секунди. *[О. У.]*.

Друганъ (Радомирска околия). Около 2·08 в се усѣти земетресение отъ Ю къмъ С, съ подземно бучене. Прозорцитѣ, вратитѣ и таванитѣ скърцаха. *[О. У.]*.

Изворъ (Радомирска околия). Усѣтено отъ малцина, които сж били въ пълно спокойствие. *[О. У.]*.

Радомиръ. Около 2·09 в третостепенно вълнообразно земетресение отъ ЮИ къмъ СЗ. Единъ трусъ. Трая около една секунда. *[Т. П. С.]*.

Около 2·10 в се усѣти единъ доста силенъ трусъ отъ ЮИ къмъ СЗ, прѣдхожданъ отъ подземно бучене. Трусътъ бѣ усѣтенъ почти отъ всички. Забѣлѣза се скърцане на стѣни, дрънкане на врати и прозорци. Нѣкои отъ хората се изплашиха и избѣгаха отъ къщитѣ си. *[О. У.]*.

Сирищникъ (Радомирска околия). Усѣтено отъ малцина земетресение съ подземно бучене. Имаше дрънкане на прозорци и тропане на врати. *[О. У.]*.

Врѣзникъ (Трънска околия). Около 2·05 в усѣтено слабо земетресение. *[Т. П. С.]*.

Априлъ.

3. **София.** На 6·02·42 в се усѣти земетресение отъ хора, които сж сѣдѣли съвсѣмъ спокойно. Забѣлѣзано е слабо скърцане на стѣни. Земетресението е показано и отъ сеизмоскопа. *[М. С.]*.

Забѣлѣжка. На запитването, отправено до 35 общини близки до София, дали по това врѣме е усѣтено земетресение, с полученъ утвърдителенъ отговоръ отъ **Горни-Богровъ**, дѣто било силно, съ посока отъ З къмъ И, раздрусали се всичкитѣ къщи и се разлюлѣли лампитѣ; отъ **Сеславци**, гдѣто било усѣтено отъ малцина, съ посока отъ И къмъ З и отъ **Челопечене**, гдѣто земетресението имало посока отъ ЮЗ къмъ СИ, прѣдхождано отъ слабъ гръмъ, таванътъ и стѣнитѣ пропукали, а висящитѣ прѣдмети слабо се залюлѣли. Отрицателни отговори се получиха отъ селата: Бовъ, Брѣзе, Гинци, Княжево, Кремиковци, Перникъ, Сагърлиево и Чурекъ.

4. **София.** На 5·46·01 в сеизмоскопътъ показа неусѣтено земетресение. *[М. С.]*.

Казанлъкъ. На 5·51·56 в сеизмоскопътъ показа неусѣтено земетресение. *[М. С.]*.

Анхиало. На 5·45 в сеизмоскопътъ показа земетресение. *[М. С.]*.

Май.

14. **Казанлъкъ.** На 3·03·24 с сеизмоскопътъ показа неусѣтено земетресение. *[М. С.]*.

София. На 3·11·56 с сеизмоскопътъ показа неусѣтено земетресение. *[М. С.]*.

31. **Каварна.** Около 4·45 с се усѣти четиристепенно вълнообразно земетресение отъ ЮЗ къмъ СИ, придружено отъ подземно бучене. Раздрусаха се таванитѣ, прозорцитѣ и подоветѣ (въ горнитѣ етажи) и се разлюлѣха висящи лампи. Усѣтиха го всички хора. Трая 5—6 секунди. *[Т. П. С.]*.

Забѣлѣжка. На запитването отправено до всички общини въ Балчишка, Варненска и Добришка околия, дали на 31 май къмъ $4^{3}/_{4}$ часътъ сутринѣта е усѣтено земетресение, отговориха утвърдително само отъ **Шабла**, гдѣто е усѣтено отъ малцина, и отъ **Гяуръ-суютчукъ**, гдѣто е било придружено отъ подземно бучене и имало дрънкане на врати и прозорци, а сѫщо и събуждане на нѣкои хора отъ сънь.

Юний.

15. **Казанлъкъ.** На 4·34·32 в сеизмоскопътъ показа неусѣтено вълнообразно земетресение. *[М. С.]*.

11*. **Чаушево.** Около 10·52 в доста силно вълнообразно земетресение отъ С къмъ Ю. Трая около 2(?) минути. *[Т. П. С.]*.

Чепеларе. Около 10·42 в петостепенно вълнообразно земетресение отъ ЮЗ къмъ СИ. Два труса, които траяха около 30 секунди. *[Т. П. С.]*.

XV. Карловска околия:

Калоферъ. Около 10·50 в усѣтено отъ малцина, които сж били въ спокойствие, земетресение съ посока отъ З къмъ И. Имаше скърцане на стѣни и слабо дрънкане на прозорци. *[О. У.]*.

Рахманларе. Около 10·50 в нѣкои будни хора усѣтили земетресение отъ ЮЗ къмъ СИ. Имало е дрънкане на прозорци и пукане (скърцане) на таванитѣ на паянтовитѣ кжщи. *[О. У.]*.

Текия. Къмъ полунощь се усѣти вълнообразно земетресение отъ ЮЗ къмъ СИ. Имаше слабо скърцане на зданията. Усѣтено е отъ малцина. *[О. У.]*.

XVI. Казанлъшка околия:

Казанлъкъ. На 10·28·05 в вълнообразно земетресение, усѣтено отъ хора, живущи на горния етажъ на кжщитѣ си. Земетресението е показано и отъ сеизмоскопа. *[М. С.]*.

XVII. Старозагорска околия:

Стара-Загора. Около 10·40 в три доста силни вълнообразни труса отъ СЗ къмъ ЮИ, съ шумъ. Траяха 20 секунди. *[Т. П. С.]*.

Около 10·40 в се усѣтиха слаби трусове съ посока отъ ЮЮИ къмъ ССЗ. Траяха около 1—2 секунди. *[С. В. Пулевъ]*.

XVIII. Борисоградска околия:

Новаково. Около 10 3/4 вечерьта земетресение усѣтено отъ всички, които още не сж били заспали. Кжщитѣ се разклатиха, таванитѣ и стѣнитѣ скърцаха, заначенитѣ бакъри ее разлюлѣха и задрънкаха силно. *[О. У.]*.

11*. **Кричимъ.** Около 10·39 в третостепенно земетресение, което постепенно се усилваше и единъ силенъ трусъ разтърси зданието, слѣдъ което пакъ почна да отслабва. Трая около 50 секунди. Посока имаше отъ Ю къмъ С. Усѣтено е отъ всички будни хора. *[Т. П. С.].*

Лъжене. Около 10·40 в четиристепенно вълнообразно земетресение отъ ЮИ къмъ СЗ. Трая около 15 секунди. *[Д. С.].*

Пещера. Около 10·37 в петостепенно вълнообразно земетресение отъ три силни и четири слаби труса, прѣдхождани отъ подземно бучене. Посока отъ СИ къмъ ЮЗ. Трая 20 секунди. *[Т. П, С.].*

Около 10·35 в усѣтено отъ малцина слабо земетресение, прѣдхождано отъ подземно бучене. Имало е дрънкане на врати и прозорци. *[О. У.].*

XI. Пазарджишка околия:

Вошуля. Около 10½ часътъ вечерьта се усѣти силно земетресение отъ С къмъ Ю, придружено отъ подземно бучене. Усѣтено е и отъ заспали хора, които събудило. Сѫщо е усѣтено и отъ хора, които се веселили и пѣели въ кръчмата. *[О. У.].*

Вѣлово. Около 10·43 в четиристепенно вълнообразно земетресение отъ С къмъ Ю. Трая 12 секунди. *[Т. П. С.].*

Варвара. Около 11 часътъ вечерьта се усѣти силно земетресение. Нѣкои хора сж забѣлѣзали дрънкане на прозорци; мнозина се събудили. Трая една-двѣ секунди. *[О. У.].*

Вѣтренъ. Около 10·40 в земетресение съ посока отъ С къмъ Ю. *[Т. П. С.].*

Елли-дере. Около 10·25 в се усѣти земетресение отъ И къмъ З, придружено отъ подземно бучене. Прозорцитѣ задрънкаха. Трая около 20—30 секунди. *[О. У.]*

Калугерово. Около 10·45 в четиристепенно вълнообразно земетресение съ подземно бучене. Трая около три секунди. *[Т. П. С.].*

Ковачево. Около 11 часътъ вечерьта се усѣти слабо земетресение отъ С къмъ Ю. Усѣти се слабо шумтение и дрънкане на прозорци, което въ кжсо врѣме се прѣкрати. *[О. У.].*

8*. **Спасово.** Около 2·10 в имаше земетресение, придружено съ подземно бучене; посоката му бѣше отъ СЗ къмъ ЮИ. *[О. У.]*.

Теке. Около 1·55 в имаше силно земетресение съ посока отъ И къмъ З; трая 5—6 секунди. Окаченитѣ по стѣнитѣ карти силно се люлѣеха и керемидитѣ на зданието се измѣстиха 15 см навънъ отъ източната страна на стрѣхата. Има паднали два куминя; хората избѣгаха по улицитѣ. *[О. У.]*.

Шабла. Около 2·10 в третостепенно вълнообразно земетресение отъ С къмъ Ю; трая 5 секунди. *[Т. П. С.]*.

II. Варненска околия:

Авренъ. Около 2·12 в земетресение съ бучене, което продължава около 1 минута; посоката му бѣше откъмъ сѣверо-западъ. *[О. У.]*.

Аджемлеръ. Около 2·12 в тукъ се усѣти силно земетресение. *[О. У.]*.

Арнаутларъ. Около 2 часа в имаше слабо земетресение съ направление отъ И къмъ З; трая около $^1/_2$ минута. *[О. У.]*.

Вѣла. Около 2 часа слѣдъ пладне тукъ се усѣти доста силно земетресение съ подземно бучене; посоката му бѣше отъ И къмъ З; сѫщото земетресение е усѣтено и въ другитѣ близки села. *[О. У.]*.

Варна. На 2·15 в земетресение, което трая 3 секунди. *[Т. П. С.]*.

Дуванъ-коваск. Около 2 часа слѣдъ пладне усѣтенъ единъ трусъ съ посока отъ З къмъ И; трая 3—4 секунди. Хората избѣгаха вънъ отъ кѫщитѣ си. *[О. У.]*.

Ени-кьой. Около 2·13 в въ селото ни и околностьта имаше силно земетресение, което е усѣтено отъ всички съ изключение на тия, които сѫ пѫтували; посоката му бѣше отъ СИ къмъ ЮЗ. На много кѫщи мазилката е попукана. *[О. У.]*.

Ковлуджа. Около 2·10 в имаше земетресение, усѣтено отъ повечето хора; трая 1 секунда, а посоката му бѣше откъмъ сѣверо-изтокъ. *[О. У.]*.

11*. **Кричимъ.** Около 10·39 в третостепенно земетресение, което постепенно се усилваше и единъ силенъ трусъ разтърси зданието, слѣдъ което пакъ почна да отслабва. Трая около 50 секунди. Посока имаше отъ Ю къмъ С. Усѣтено е отъ всички будни хора. *[Т. П. С.]*.

Лъжене. Около 10·40 в четиристепенно вълнообразно земетресение отъ ЮИ къмъ СЗ. Трая около 15 секунди. *[Д. С.]*.

Пещера. Около 10·37 в петостепенно вълнообразно земетресение отъ три силни и четири слаби труса, прѣдхождани отъ подземно бучене. Посока отъ СИ къмъ ЮЗ. Трая 20 секунди. *[Т. П, С.]*.

Около 10·35 в усѣтено отъ малцина слабо земетресение, прѣдхождано отъ подземно бучене. Имало е дрънкане на врати и прозорци. *[О. У.]*.

XI. Пазарджишка околия:

Вошуля. Около 10½ часътъ вечерьта се усѣти силно земетресение отъ С къмъ Ю, придружено отъ подземно бучене. Усѣтено е и отъ заспали хора, които събудило. Сѫщо е усѣтено и отъ хора, които се веселили и пѣели въ кръчмата. *[О. У.]*.

Вѣлово. Около 10·43 в четиристепенно вълнообразно земетресение отъ С къмъ Ю. Трая 12 секунди. *[Т. П. С.]*.

Варвара. Около 11 часътъ вечерьта се усѣти силно земетресение. Нѣкои хора сѫ забѣлѣзали дрънкане на прозорци; мнозина се събудили. Трая една-двѣ секунди. *[О. У.]*.

Вѣтренъ. Около 10·40 в земетресение съ посока отъ С къмъ Ю. *[Т. П. С.]*.

Елли-дере. Около 10·25 в се усѣти земетресение отъ И къмъ З, придружено отъ подземно бучене. Прозорцитѣ задрънкаха. Трая около 20—30 секунди. *[О. У.]*

Калугерово. Около 10·45 в четиристепенно вълнообразно земетресение съ подземно бучене. Трая около три секунди. *[Т. П. С.]*.

Ковачево. Около 11 часътъ вечерьта се усѣти слабо земетресение отъ С къмъ Ю. Усѣти се слабо шумтене и дрънкане на прозорци, което въ сѫсо врѣме се прѣкрати. *[О. У.]*.

11*. **Лесичево.** Около 10·45 в силно земетресение отъ СЗ къмъ ЮИ, придружено отъ силно подземно бучене. Трая 3 секунди. *[Т. П. С.]*.

XII. Панагюрска околия:

Баня. Около 10·40 в силенъ вълнообразенъ трусъ отъ С къмъ Ю. *[Т. П. С.]*.

Калагларе. Около 10·40 в два слаби труса, съ посока отъ С къмъ Ю. *[Т. П. С.]*.

Панагюрище. Около 10·41 в четиристепенно вълнообразно земетресение отъ СИ къмъ ЮЗ. Трая 2 секунди. Слѣдъ минута се повтори пакъ. *[Т. П. С.]*.

Петричъ. Около 10·45 в доста силно земетресение, отъ което заскърцаха стѣнитѣ и задрънкаха прозорцитѣ.

Стрѣлча. Около 10·34 в четиристепенно вълнообразно земетресение отъ ЮЗ къмъ СИ. Два труса, отъ които вториятъ по-силенъ и по-продължителенъ. Трая 4 секунди. *[Т. П. С.]*.

Около 10·34 в земетресение. *[О. У.]*.

XIII. Пловдивска околия:

Красново. Около 10½ часътъ вечерьта усѣтено отъ малцина, които сж били въ пълно спокойствие, земетресение, прѣдхождано отъ подземно бучене. Имало е дрънкане на закачени бакъри за вода. *[О. У.]*.

Марково. Въ сжщото врѣме е усѣтено и тукъ доста силно земетресение, придружено отъ подземно бучене. Имаше дрънкане на прозорци, врати и пр. *[О. У.]*.

Перущица. Около 10·42 в третостепенно вълнообразно земетресение отъ И къмъ З. Трая около 2 секунди. *[Т. П. С.]*.

Пловдивъ. Около 10·40 в се усѣти слабо земетресение отъ СЗ къмъ ЮИ. Трая 2—3 секунди. *[М. С.]*.

Скутаре. Около 10¾ часътъ вечерьта усѣтено почти отъ всички, които сж били въ пълно спокойствие, не много силно земетресение, съ посока отъ З къмъ И, прѣдхождано отъ надземно бучене. *[О. У.]*.

Фердинандово. Къмъ 11 часътъ вечерьта слабо земетресение отъ ЮЗ къмъ СИ. *[О. У.]*.

11*. **Чуренъ.** Около 10·55 в се усѣти на два пѫти земетресение отъ ЮЗ къмъ СИ. Първиятъ пѫть бѣше слабо, едва доловимо, а вториятъ пѫть по-силно и придружено отъ подземно бучене. Прозорцитѣ дрънкаха, таванътъ скърцаше и стѣнитѣ пукаха. *[О. У.]*.

XIV. Станимашка околия:

Борово. Около 11 часътъ вечерьта усѣтено силно земетресение. Имаше дрънкане на прозорци и тропане на врати. Трая 5 минути (?). *[О. У.]*.

Дрѣново. Усѣтено и тукъ отъ малцина. *[О. У.]*.

Катърлии. Около 11 1/2 часътъ вечерьта усѣтено земетресение отъ СЗ къмъ ЮИ. Имало е скърцане на прозорци и врати — една врата се отворила. Трая 33 секунди. *[О. У.]*.

Кукленъ. Около 11 3/4 часътъ вечерьта усѣтено отъ мнозина, които сѫ били въ спокойно състояние, земетресение, съ посока отъ ЮИ къмъ СЗ. Имаше дрънкане на прозорци, отваряне на врати, събуждане на заспали хора и събаряне на прѣдмети отъ полици. *[О. У.]*.

Малево. Между 10 и 11 часътъ вечерьта усѣтено отъ повечето жители слабо земетресение съ посока отъ И къмъ З. *[О. У.]*.

Павелско. Къмъ 11 1/2 в се усѣти силно земетресение отъ ЮЗ къмъ СИ. Усѣтено е отъ мнозина, които се разбудили отъ сънь. Имаше дрънкане на прозорци и съдове и скърцане на сгради. *[О. У.]*.

Папазлии. Около 10 1/2 часътъ вечерьта усѣтено отъ мнозина слабо земетресение. *[О. У.]*.

Садово. Около 10 часътъ вечерьта земетресение. *[М. С.]*

Станимака. Въ сѫщото врѣме и тукъ е усѣтено земетресение отъ три труса. *[О. У.]*.

Стойкитѣ. Около 9 1/2 (?) вечерьта усѣтено земетресение отъ З къмъ И. Имаше скърцане на стѣни и прозорци. Трая около 1—2 (?) минути. *[О. У.]*.

Тополово. Нощесъ четиристепенно вълнообразно земетресение. Трая 3 секунди. *[Т. П. С.]*.

Около 10 3/4 часътъ вечерьта е усѣтено отъ мнозина доста силно земетресение съ надземно бучене. Имаше скърцане на стѣни и тавани и отваряне на врати. *[О. У.]*.

11*. **Чаушево.** Около 10·52 в доста силно вълнообразно земетресение отъ С къмъ Ю. Трая около 2(?) минути. *[Т. П. С.].*

Чепеларе. Около 10·42 в петостепенно вълнообразно земетресение отъ ЮЗ къмъ СИ. Два труса, които траяха около 30 секунди. *[Т. П. С.].*

XV. Карловска околия:

Калоферъ. Около 10·50 в усѣтено отъ малцина, които сж били въ спокойствие, земетресение съ посока отъ З къмъ И. Имаше скърцане на стѣни и слабо дрънкане на прозорци. *[О. У.].*

Рахманларе. Около 10·50 в нѣкои будни хора усѣтили земетресение отъ ЮЗ къмъ СИ. Имало е дрънкане на прозорци и пукане (скърцане) на таванитѣ на паянтовитѣ къщи. *[О. У.].*

Текия. Къмъ полунощь се усѣти вълнообразно земетресение отъ ЮЗ къмъ СИ. Имаше слабо скърцане на зданията. Усѣтено е отъ малцина. *[О. У.].*

XVI. Казанлъшка околия:

Казанлъкъ. На 10·28·05 в вълнообразно земетресение, усѣтено отъ хора, живущи на горния етажъ на къщитѣ си. Земетресението е показано и отъ сеизмоскопа. *[М. С.].*

XVII. Старозагорска околия:

Стара-Загора. Около 10·40 в три доста силни вълнообразни труса отъ СЗ къмъ ЮИ, съ шумъ. Траяха 20 секунди. *[Т. П. С.].*

Около 10·40 в се усѣтиха слаби трусове съ посока отъ ЮЮИ къмъ ССЗ. Траяха около 1—2 секунди. *[С. В. Пулевъ].*

XVIII. Борисоградска околия:

Новаково. Около 10 3/4 вечерьта земетресение усѣтено отъ всички, които още не сж били заспали. Къщитѣ се разклатиха, таванитѣ и стѣнитѣ скърцаха, закаченитѣ бакъри се разлюлѣха и задрънкаха силно. *[О. У.].*

29*. **Ситняково.** На 7·30 в сеизмоскопътъ показа земетресение. *[М. С.]*.

30. **Рилски-монастиръ.** На 1·55 се усѣти слабо земетресение. *[М. С.]*.

Октомврий.

5. **Провадия.** На 12·58 с третостепенно вълнообразно земетресение. *[Д. С.]*.

Девия. Слѣдъ полунощь имаше слабо земетресение съ посока отъ С къмъ Ю. Земетресението бѣ придружено съ подземно бучене, което трая около една минута. *[О. У.]*.

Забѣлѣжка. На запитването, отправено до всички общини въ Провадийска околия, дали въ четвъртъкъ, 5 октомври около 3 часа прѣзъ нощьта, е усѣтено земетресение, се получи утвърдителенъ отговоръ само отъ селата **Рѣка-Девия** и **Арнаутларъ**.

6. **Ситняково.** На 4·47 в е усѣтено отъ всички хора земетресение съ юго-западна посока. *[М. С.]*.

15. **Лопушна** (Провадийска околия). Около 11½ в имаше земетресение съ посока отъ З къмъ И. *[О. У.]*.

23. **Ситняково.** На 12·37·05 с сеизмоскопътъ показа неусѣтено земетресение. *[М. С.]*.

София. Около 12·37 с сеизмоскопътъ показа неусѣтено земетресение. *[М. С.]*.

24. **Баня-Чепинска.** На 5·17 с имаше третостепенно вълнообразно земетресение съ посока отъ З къмъ И; трая 20 секунди. *[Т. П. С.]*.

Забѣлѣжка. На запитването, отправено до всички общини въ Пещерска околия, се получи утвърдителенъ отговоръ само отъ **Кестендово**, дѣто въ сѫщото врѣме било усѣтено земетресение и то само отъ тѣзи, които били будни.

30. **Ситняково.** Около 11·22 в сеизмоскопътъ показа земетресение, което е усѣтено и отъ нѣкои будни хора; посоката му е отъ ЮЗ къмъ СИ. *[М. С.]*.

София. На 11·27·39 в сеизмоскопътъ показа неусѣтено земетресение. *[М. С.]*.

Рилски-монастиръ. На 11·25·13 в имаше четиристепенно вълнообразно земетресение съ единъ ударъ; посоката му бѣше отъ ЮЗ къмъ СИ. *[М. С.]*.

Самоковъ. Около 11·30 в имаше третостепенно вълнообразно земетресение, придружено отъ продължително бучене. *[М. С.]*.

Ноември.

3. **Ситняково.** На 4·07·50 и на 4·46·50 с имаше земетресение: първото бѣше третостепенно и съ посока отъ ЮЗ къмъ СИ, а второто бѣше по-слабо; и двѣтѣ бѣха придружени отъ подземно бучене. *[М. С.]*.
24. **Ситняково.** На 4·49 с усѣтено слабо земетресение съ посока отъ ЮЗ къмъ СИ. *[М. С.]*.
29. **Ситняково.** На 1·04 и на 8·10·05 в имаше земетресение; първото бѣше слабо, а второто още по-слабо. *[М. С.]*.
30. **Ситняково.** На 4·57·10 в земетресение съ посока отъ СИ къмъ ЮЗ; трая 1—2 секунди. *[М. С.]*.

Декември.

1. **Ситняково.** На 4·26 в подземно бучене. *[М. С.]*.
6. **Ситняково.** На 8·34 с усѣтено земетресение, показано и отъ сеизмоскопа. Посока отъ ЮЗ къмъ СИ. *[М. С.]*.
14. **Ситняково.** На 1·24 в е усѣтено второстепенно земетресение съ посока отъ ЮЗ къмъ СИ. Земетресението е показано и отъ сеизмоскопа. *[М. С.]*.
16. **Ситняково.** На 4·09 с усѣтено земетресение, показано и отъ сеизмоскопа. *[М. С.]*.

Притурка.

Земетресения въ Европейска Турция прѣзъ 1911 година.

(Датитѣ по новъ стилъ).

Февруарий.

18. **Битоля.** Около 11·38 в тукъ се почувствува много силно вълнообразно земетресение съ посока отъ ЮИ къмъ СЗ. Земетресението, което трая около 15 секунди, тъй силно разлюлѣ всички здания, че нѣкои каменни стѣни се попукаха. Картини и разни други закачени прѣдмети се измѣстиха. Трусътъ бѣ усѣтенъ отъ всички хора; даже много дѣца, които спѣли въ него часъ, сж се пробудили. Този силенъ трусъ бѣ послѣдванъ отъ други по-слаби и по-малотрайни:

на 11 часа и 48 минути
„ 11 „ „ 55 „
„ 12 „ „ 05 „
„ 12 „ „ 07 „
„ 1 „ още по-силно, което трая около 5 до 7 секунди и имаше сжщата посока отъ ЮИ къмъ СЗ.

Споредъ полученитѣ телеграфически извѣстия въ тукашното вилаетско управление отъ **Корча, Охридъ, Старово** (Пограденъ), **Рѣсенъ, Прилѣпъ, Лѣринъ, Елбасанъ, Кичево** и **Хрупища** първиятъ силенъ трусъ на 11·38 в е билъ усѣтенъ дѣ по-силно, дѣ по-слабо — въ цѣлия вилаетъ. Били сж причинени слѣднитѣ повръди:

Въ **Охридъ** разрушени една джамия и двѣ минарета; други двѣ джамии били полуразрушени и нѣколко кѫщи и комини съборени.

Въ гр. **Рѣсенъ** паднали двѣ стѣни и 8 комини. Въ с. **Царедворъ,** Рѣсенска каза, не далеко отъ Прѣспанското езеро, имало повече повредѣи.

Въ **Старово** (Погрaдецъ), на брѣга на Охридското езеро, гдѣто трусътъ е билъ най-силенъ, сѫ съборени много кѫщи. Въ развалинитѣ е затрупанъ единъ мѫжъ, който е умрѣлъ, и двѣ жени сѫ тежко ранени. Старовскиятъ **каймакаминъ** е поискалъ да му се изпратятъ 300 чадъри, за да се подслонятъ останалитѣ безъ покривъ хора. Корчанскиятъ мютесарифъ получилъ заповѣдь да замине за Старово, за да ржководи лично работитѣ по настаняването на лишенитѣ отъ покривъ.

[Българско Царско Консулство въ Битоля].

18*. **Охридъ.** На 11 1/4 прѣзъ нощьта се усѣти доста силно вълнообразно земетресение, което трая повече отъ половинъ минута и имаше посока отъ ЮИ къмъ СЗ. Слѣдъ първия трусъ се усѣтиха още нѣколко други, но послаби. Населението се намира въ постоянна тревога и не смѣе да се занимава съ всѣкидневната си работа. Градскитѣ училища сѫ прѣкѫснали занятията си за неопрѣдѣлено врѣме. Зданието на трикласното и основно училище „Св. Климентъ“ е доста повредено. Всички почти градски църкви сѫ разпукани. Въ една отъ тѣхъ, както и въ една отъ джамиитѣ, властитѣ забраниха да се служи. Може да се каже, че нѣма въ града кѫща безъ повредѣа. На южния брѣгъ на езерото, близо до монастиря „Св. Наумъ“, е изсъхналъ единъ доста голѣмъ изворъ, на който водата иде отъ Прѣспанското езеро. Водата на Охридското езеро е спаднала около половинъ метъръ.

[Откѫслекъ отъ едно писмо до в. „Глас“ брой 18 отъ 19 февруарий 1911 г.].

Въ сѫбота, 18 февруарий, прѣзъ нощьта въ **Битолския** и **Скопския** вилаетъ станали силни земетресения, които прѣдизвикали у населението голѣма паника. Трусоветѣ се усѣтили дори до **Солунъ,** и въ цѣлата страна между Вардаръ и Албанскитѣ планини, и на другия день

се повторили. Центърътъ на земетресението, както се вижда, е билъ въ Старовската кааза, която най-много пострадала. Градоветѣ **Корча, Охридъ** и **Рѣсенъ** пострадали твърдѣ много. Голѣма часть отъ къщитѣ били срутени и жителитѣ отъ страхъ се разбѣгали по полето, на открито небе, изложени на студа отъ лютата зима, която върлувала въ този планински край. Правителственитѣ домове били тъй много повредени, щото чиновницитѣ се принудили да се прибератъ въ набързо ржка приготвени дъсчени бараки въ градинитѣ.

Въ **Охридъ** имало убита една жена и ранени двѣ други. Въ **Старово** нѣколко джамии и голѣмо число къщи съвсѣмъ се срутили, други пъкъ сериозно се повредили. Жителитѣ отъ тая мѣстность, както и Корчанци, били принудени да живѣятъ на улицитѣ. Въ **Скопие,** дѣто трусоветѣ не били толкова силни, колкото, въ горнитѣ градове, сжщо така станали сериозни пакости.

Властитѣ въ пострадалитѣ мѣста веднага наредили да се помогне на населението съ срѣдствата, съ които разполагатъ. Битолскиятъ валия заповѣдалъ да се раздадатъ на корчанскитѣ жители 400 лири и телеграфически поискалъ отъ министерството на вжтрѣшнитѣ работи да му се изпратятъ 30,000 гроша и чадъри, за да се помогне на населението, което отъ всичко е лишено и страда отъ лютия студъ.

Споредъ нови свѣдѣния, въ понедѣлникъ въ **Охридъ** станали нови трусове, които траяли около 10 секунди, и се повторили по-сетнѣ по-леки. Много сгради се срутили и кумини изпадали. Двѣ минарета отчасти се срутили. Токо-речи всички стѣни на джамията Хаджи Касъмъ се разпукали.

Трусове се усѣтили и въ **Рѣсенъ, Струга** и **Прилѣпъ.** Въ Рѣсенъ паднали два покрива, двѣ стѣни и 8 къщи. Човѣшки жертви нѣмало.

Споредъ една телеграма отъ вторникъ и въ **Караджа-Абадската** кааза, **Шкодра** и **Дебъръ** се усѣтили силни трусове.

[в. „Гласъ“ брой 14 отъ 10 февр. 1911 г. ст. ст.].

Споредъ телеграфически свѣдѣния отъ Битоля полеки земетресения продължаватъ отъ врѣме на врѣме да ставатъ въ разни мѣста на вилаета.

Въ **Старово** отъ 57-тѣ къщи 20 съвсѣмъ се срутили, а другитѣ отчасти. Отъ жителитѣ имало 4 ранени, отъ които 2 дѣца. Въ селото **Сомджалъ** се срутили 28 къщи. Жителитѣ прѣкарвали въ плѣвни и на отворено.

Земетресенията въ **Старово** продължавали и правили доста загуби на жителитѣ. Отъ запаснитѣ дружини въ Корча били изпратени въ Старово за пострадалитѣ 161 чадъри. Сѫщо Охридското каазалийско управление заповѣдало да се изпратятъ въ Старово чадъри.

Доста силни били трусоветѣ и въ **Охридъ**, гдѣто се срутили много къщи, една часть отъ джамията „Св. София", разпукали се стѣнитѣ на нѣкои църкви и на българското училище. Отъ населението никой не пострадалъ. Всички нощували на открито.

Споредъ една телеграма отъ петъкъ отъ **Битоля** и тамъ се повторили доста силно трусоветѣ. Жителитѣ били обзети отъ страхъ и живѣяли въ чадъри. Нови поврѣди не станали.

Изпроводенитѣ отъ централното правителство 30,000 гроша въ скоро врѣме щѣли да се раздадатъ на пострадалитѣ.

Леки трусове се усѣтили и въ нѣкои села въ **Елбасанската** каза.

[в. „Гласъ", брой 16 отъ 15 февр. 1911 г. ст. ст.].

19. **Битоля.** Около $3^{3}/_{4}$ сутриньта слабъ трусъ.
Около 10 часа сутриньта новъ слабъ трусъ.
Около $10^{1}/_{4}$ сутриньта и 2·20 в нови трусове.
[Българско Царско Консулство].

20. **Битоля.** Около $4^{1}/_{4}$ слѣдъ пладне слабо земетресение. Около 5·55 в слабо земетресение. *[Българско Царско Консулство].*

Охридъ. Слаби трусове се усѣтиха на нѣколко пати прѣзъ деня и прѣзъ нощьта. *[в. „Гласъ" брой 18 отъ 19 февруарий 1911 г. ст. ст.].*

Солунъ. Усѣтили се нѣколко труса, но не станали никакви пакости. *[в. „Гласъ" брой 14 отъ 10 февруарий 1911 г. ст. ст.].*

Мартъ.

5. Въ **Разложко** било усѣтено силно земетресение, което било послѣдвано отъ второ по-слабо. Никакви жертви, нито материални повреди не сж констатирани. *[Българска Телеграфна Агенция, телеграма отъ Солунъ].*

Битоля. Около 2·40 сутриньта единъ трусъ съ трайность 2 секунди. *[Buletin sismologique du Bureau Central Météorologique de France].*

Старово. Споредъ телеграфически свѣдѣния отъ Битоля, нови многократни трусове се усѣтили въ Старово, вслѣдствие на които се срутили кжщитѣ, разпукани отъ пораншнитѣ трусове. *[в. „Глас“, брой 21 отъ 26 февруарий 1911 г. ст. ст.].*

8. **Битоля.** На 2·40 вечерьта имало единъ трусъ съ трайность 3 секунди. *[Bull. sismolog. d. B. C. M. de France].*

9. **Старово.** Прѣзъ нощьта срѣщу 9 мартъ пакъ имало силно земетресение. Много отъ солидно съградените здания се съборили и затрупали двама души подъ развалинитѣ. Населението избѣгало изъ кжщитѣ и се настанило на полето подъ шатри. *[Neue Freie Presse].*

11. **Одринъ.** Около $9^1/_4$ прѣзъ нощьта имаше земетресение съ посока отъ З къмъ И, което е минало отъ мнозина незабѣлѣзано. *[Ив. Кюлевъ, учитель].*

Въ **Солунъ** и околностьта били усѣтени нѣколко леки трусове. По-силни сж били трусоветѣ въ **Старово, Кичево** и **Кочани.** *[в. „Вести“ брой 70 отъ 5 мартъ 1911 г. ст. ст.].*

Около 4 часа по турски (около 10 часа вечерьта) се усѣти земетресение; никакви загуби. *[в. „La Turquie“ № 62 отъ 14 мартъ 1911 г. н. ст.].*

Около 4 часа по турски (около 10 часа вечерьта) е усѣтено силно земетресение въ **Паланка** и **Радовишъ,** но, за щастие, безъ никакви загуби. *[в. „La Turquie“ № 62 отъ 14 мартъ 1911 г. н. ст.].*

19. **Старово.** Съобщаватъ отъ Битоля на 19 мартъ, че земетресенията се повтарятъ въ Старово. *[в. „La Turquie“ № 69 отъ 22 мартъ 1911 г. н. ст.].*

21. **Старово.** Споредъ телеграфически свѣдѣния отъ Битоля, въ Старово се усѣтили нѣколко трусове: едни по-силни, други по-слаби. *[в. „Вѣсти“ брой 75 отъ 17 мартъ 1911 г. ст. ст.].*

Трусоветѣ продължаватъ въ Старово. Отъ 15 мартъ до сега сж усѣтени три леки труса. *[в. „La Turquie“ № 70 отъ 23 мартъ 1911 г. н. ст.].*

27. **Битоля.** На 8·15 вечерьта е имало новъ трусъ. *[Bul. sismol. d. B. C. M. de France].*

Юний.

6. **Охридъ.** Тукъ е усѣтено ново земетресение. *[в. „Вѣсти“ брой 105 отъ 28 май 1911 г. ст. ст.].*

19. **Скопие.** Отъ 19 до 22 т. м. тукъ сж усѣтени всичко 13 земетресения, вслѣдствие на което гражданитѣ бѣха поканени отъ телялина да не прѣкарватъ въ домоветѣ си, а подъ открито небе по двороветѣ. *[Българска Телеграфна Агенция].*

Юлий.

1. **Скопие.** Въ 3 часа сутринъта тукъ се почувствува ново земетресение, което е петнадесето отъ усѣтенитѣ напослѣдъкъ. *[Българска Телеграфна Агенция].*

Октомврий.

22/23. **Солунъ.** Нощесъ къмъ 11·55 (около 12·37 източно врѣме) тукъ се почувствува доста силно и продължително земетресение. *[Българска Телеграфна Агенция].*

Liste des tremblements de terre observés pendant l'année 1911.

Date (n. st.) mois et jour	heure	Localité	Direction	Degré (d'après Rossi-Forel) et d'autres renseignements sismiques
				Ce tremblement de terre a été ressenti à: Gniliané (S, fort avec grondement souterrain, craquement et ébranlement des objets), Birimirtsi (E, assez fort), Iliéntsi (E, craquement et ébranlement des objets), Iskrets (N, IV—V, ondulatoire), Krapets (d'une assez longue durée), Kremikovtsi, Novoseltsi (fort), Pernik (IV, ondulatoire, faible bruit souterrain), Petritsch (N, fort, déplacement des objets légers). Slivnitsa (N, IV, deux secousses), Baïlovo (très faible), Gourgouliat (faible), Divotino (senti par peu de personnes en parfaite tranquillité) et Schiakovo (très faible, senti par peu de personnes) — de l'arrondissement de Sofia.
11*	vers $22^1/_2{}^h$	Samokov (Sof.)	NW	III. Le même ressenti à Belitsa (assez fort), Gorna-Vassilitsa, Gorni-Passarel (fort avec grondement souterrain, craquement des murs et des plafonds, ébranlement des objets) Dolna-bania (E, IV, ondulatoire), Dolni-Passarel (assez fort), Ihtiman (E, V, ondulatoire), Karalar (fort précédé d'un grondement souterrain, craquement des bâtisses), Kostenets (N, ondulateire), — de l'arrondissement de Samokov.
	vers 22·45	Tzaribrod (Sof.)	W	IV, oudulatoire. Le même ressenti à Borovo.
	vers 22·20	Trn (Sof.)	SW	Fort avec grondement souterrain; réveil des personnes endormies, légère panique, craquement des objets. Le même ressenti à Breznik (avec grondement souterrain) et à Philipovtsi (W, senti par peu de personnes, craquement des portes, réveil de personnes endormies).
	vers 22·35	Orhanié (Sof.)	N	Senti par tous les habitants éveillés, accompagné d'un faible grondement. Tintement des vitres, craquement des murs, ébranlement des objets suspendus. Ressenti aussi à Etropolé (N W), Lajéné (deux fortes secousses

Date (n. st.) mois et jour	heure	Localité	Direction	Degré (d'après Rossi-Forel) et d'autres renseignements sismiques
				senties par peu de personnes,) Lipnitsa (deux secousses brusques, tintement des vitres) et à Novatschéné (senti par plusieurs personnes), — de l'arrondissement d'Orhanié.
11*	vers 22·35	Pirdop (Sof.)	SW	Fort, senti par plusieurs, accompagné d'un fort grondement. Le même ressenti à Bounovo (W, faible tintement des vitres), Koprivschtitsa (W, III, craquement, tintement et ébranlement des objets),, Mirkovo (SW. V, une secousse), Radoslavovo (fort) et Tschélopetsch (SW, IV, ondulatoire), — de l'arrondissement de Pirdop.
	vers 22·55	Kustendil	N	Assez fort d'une longue durée. Le même ressenti à Bojitsa (SW, fort, réveil et légère panique des habitants, craquement des fenêtres et des murs), Bossilégrad (SW, V, ondulatoire) Zlogosch Izvor (NW, assez fort avec grondement souterrain, tintement et ébranlement, panique), Rakovo (NE, assez fort, accompagné d'un grondement aérien, senti par plusieurs, réveil des quelques personnes), Divlia (S, d'une assez longue durée), Drougan (NW, fort, bruissement des fenêtres et des portes), Elovdol (senti par plusieurs, craquement des portes).
	vers 22·39	Doupnitsa (K.)	SE	IV, ondulatoire avec grondement souterrain, deux secousses, la première plus forte. Ressenti à Bobov-dol (senti par plusieurs, précédé d'un grondement souterrain, tintement des vitres), Boboschévo (SE, V, ondulatoire, une secousse avec grondement d'une longue durée), Diakovo (assez fort avec bruit souterrain intense, aboiement des chiens), Kotscherinovo (S, III, ondulatoire avec grondement souterrain), Rila (III), Rilski-monastir (S. III, ondulatoire), Smotschévo (assez fort grondement, bruissement

Date (n. st.) mois et jour	heure	Localité	Direction	Degré (d'après Rossi-Forel) et d'autres renseignements sismiques
				des fenêtres, des murs et des plafonds, chute des tuiles) et à Tsârvischté (fort avec grand bruit souterrain, réveil des habitants qui sortent hors des habitations, craquement des bâtisses).
11*	vers 22·37	Péschtera (Ph.)	NE	V, ondulatoire, trois fortes et quatre faibles secousses précédées d'un grondement souterrain, durée 20s. Le même ressenti à Alikotschovo (avec grondement souterrain, craquement des portes et reveil des personnes), Bania-Tschépinska (S, III, ondulatoire), Batak (E, avec grondement souterrain), Brazigovo (fort d'une longue durée avec grondement souterrain, bruissement des fenêtres et des murs), Korovo (E, fort avec grondement), Kritschim (S, III, senti par des personnes réveillées), Lâjéné (SE, IV, ondulatoire).
	vers 22·43	Bélovo (Ph.)	N	IV, ondulatoire, durée 12s. Le même ressenti à Boschoulia. (N, fort avec grondement, réveil des plusieurs), Varvara (fort, tintement des fenêtres réveil des plusieurs), Vetren (N), Ellidéré (E, avec grondement souterrain, tintement des vitres). Kalouguérovo (IV, ondulatoire avec grondement souterrain), Kovatschévo (N, faible avec un léger bruit et tintement, des vitres) et à Lessitschévo (NW, fort avec grand bruit souterrain), — de l'arrondissement de Pazardjik (Ph.).
	vers 22·41	Panagurischté (Ph.)	NE	IV, ondulatoire, après une minute replique. Le même ressenti à Bania (N, forte secousse ondulatoire), Kalaglaré (N, I, deux secousses), Petritsch (assez fort, bruissement des murs et des vitres), Streltscha (SW, IV, deux secousses ondulatoires, la seconde plus forte).

Date (n. st.) mois et jour	Date (n. st.) heure	Localité	Direction	Degré (d'après Rossi-Forel) et d'autres renseignements sismiques
11*	vers 22·40	Philippopoli	NW	Faible. Le même sisme ressenti à Krasnovo (senti par peu de personnes en parfaite tranquilité, précédé d'un grondement souterrain), Markovo (assez fort accompagné d'un grondement souterrain). Perouschtitza (E, III, ondulatoire), Skoutaré (W, assez fort, senti presque par tous en repos, précédé d'un grondement), Ferdinandovo (SW, faible), Tschouren (SW, deux secousses, la deuxième plus forte, accompagnées d'un grondement souterrain, craquement des murs des plafonds et des fenêtres).
	vers 22·42	Tschépélaré (Ph.)	SW	V, deux secousses ondulatoires, durée 30s. Le même sisme a été ressenti à Borovo (fort, bruissement des fenêtres et des portes), Drenovo (senti par peu de personnes), Katarly (NW, craquement des portes), Koukten (SE, senti par plusieurs en repos, tintement des vitres, réveil des plusieurs, chute des objets), Malévo (E, faible, senti par la plupart des habitants), Pavélsko (SW, fort, senti par plusieurs réveillées, bruissement des bâtisses, des fenêtres et des objets), Papazly (faible, senti par plusieurs), Sadovo, Stanimaka (trois secousses), Stoïkité (W, bruissement des murs), Topolovo (assez fort, ondulatoire, senti par plusieurs, avec grondement aérien, bruissement des murs et des plafonds, chute des objets), Tschaouchévo (N, assez fort, ondulatoire), — de l'arrondissement de Stanimaka.
	vers 22·50	Kalofer (Ph.)	W	Senti par peu de personnes en repos, craquement des murs et des fenêtres. Ressenti, aussi à Rahmanlare (SW, senti par quelques personnes réveillées, craquement des murs et des fenêtres, et à Tékia (SW, ondulatoire, faible craquement des bâtisses), — de l'arrondissement de Karlovo (Ph.).

Date (n. st.) mois et jour	heure	Localité	Direction	Degré (d'après Rossi-Forel) et d'autres renseignements sismiques
11*	vers 22·40	Stara-Zagora.	NW	Trois secousses ondulatoires assez fortes, durée 20s. Signalé aussi à Novakovo (senti par tous les habitants réveillés, craquement et ébranlement des murs, des plafonds et des objets suspendus).
	vers 22·40	Vratza.	S	Le même sisme, ressenti à Mezdra (S).
	vers 22·39	Oréhovo (Vr.)		Deux faibles secousses.
	vers 22·45	Ferbinand (Vr.)	E	IV, deux secousses ondulatoires.
	vers 22·30	Dermantsi (Ph.)	W	Fort tremblement de terre.
	vers 22·50	Tétéven (Ph.)	N	Assez forte secousse ondulatoire.
	vers 11h	Lovetsch (Ph.)		Fort tremblement de terre.
	vers 22·40	Béla-Tscherkova (Tr.)	N	Faible secousse, ébranlement des objets suspendus.
12	vers 2h	Pavélsko (Ph.)		Faible tremblement de terre, senti par très peu de personnes.
12	entre 3 et 4h	Elov-del (K.)		Assez forte secousse sentie par plusieurs personnes.
	vers 4h	Péschtera (Ph.)		Très faible secousse.
16	14·08·09	Sofia		Tremblement de terre signalé seulement par le sismoscope.
				Le même ressenti (II) à la station pluviometrique de Vitoscha (près de Boïana).
	vers 14h	Vladaïa (Sof.)	W	Une forte secousse brusque avec grondement.
	vers 14·10	Pérnik (Sof.)		IV. Une secousse verticale avec grondement souterrain, durée 3s.
	vers 14·15	Batanovtsi (K.)	NW	Une secousse avec fort grondement souterrain; durée 2s.
	vers 14·08	Drougan (K.)	S	Secousse avec grondement souterrain; craquement des vitres, des portes et des plafonds.
	vers 14·09	Radomir (K.)	SE	III. Une secousse, durée 1 s, avec grondement souterrain. Légère panique. Bruissement des murs, des portes et des fenêtres:
				Le même ressenti moins intense à Izvor faible à Sirischnik (avec grondement).
avril	vers 14·05	Breznik (Sof.)		Faible secousse.
3	18·02·42	Sofia		Tremblement de terre signalé par le sismoscope et senti par quelques personnes en parfaite tranquillité. Faible craquement des murs.
				Le même ressenti en quelques localités de l'arrondissement de Sofia, notamment: à Gorni-Bogrov (W, fort, toutes les maisons ébranlées), Seslavtzi (E,) senti

Date (n. st.) mois et jour	heure	Localité	Direction	Degré (d'après Rossi-Forel) et d'autres renseignements sismiques
avril				par peu de personnes) et Tschélopetshené (SW, précédé d'un faible bruit, craquement des murs et des plafonds).
4	17·46·01	Sofia		Tremblement de terre signalé seulement par le sismoscope. — De même à Kazanlyk (St.). et Anhialo, (B.).
30	22·45·50	Kazanlyk (St.)		Sisme signalé seulement par le sismoscope.
mai				
14	3·11·56	Sofia		Sisme signalé seulement par le sismoscope. — De même à Kazanlyk.
31	4·45	Kavarna (Var.)	SW	IV, tremblement de terre ondulatoire accompagné d'un bruit souterrain; durée de 5—6s. Ressenti aussi à Schabla (faible) et à Guiavour-Souyutschouk (avec grondement et craquement).
juin				
15	16·34·32	Kazanlyk (St.)		Signalé par le sismoscope.
	16·38·02	Sofia		Signalé par le sismoscope et enregistré par le sismographe.
26	vers 6·32	Schabla (Var.)		Deux secousses faibles.
	vers 6·10	Guiavour-Souyut.(Var.)	NE	Une légère secousse accompagnée d'un faible bruit souterrain Léger bruissement des portes et des vitres. Reveil des quelques'uns.
juil.	23·16·56	Sofia		Signalé par le sismoscope.
17	14·02	Tschépélaré (Ph.)	N	IV, tremblement de terre, ondulatoire d'une durée de 12s.
18	vers 7·17	Edrevo (St.)	SE	Secousse avec bruit souterrain.
19	vers $7^1/_2{}^h$	Elhovo (St.)	W	Tremblement de terre accompagné d'un grondement souterrain; ébranlement des bâtisses.
	vers 7·05	Dâlboki (St.)		Sisme avec grondement souterrain; tintement des vitres, durée 2s.
	vers 7·36	Staro-selen (St.)	N	Faible sisme ondulatoire avec bruit souterrain
	vers 7·50	Popovo (St.)	E	III une secousse précédée d'un bruit souterrain.
août				
2	vers 1·35	Samokov (Sof.)		Faible tremblement de terre; le même ressenti aussi aux environs de Samokov à Tscham-koria.
6	7·09	Demir-kapia (Sof.)[1]		Tremblement de terre avec grondement souterrain d'une longue durée.

[1]) $\varphi = 42°\ 05'$; $\lambda = 23°\ 32'$ E de Greenwich.

Date (n. st.) mois et jour	heure	Localité	Direction	Degré (d'après Rossi-Forel) et d'autres renseignements sismiques
août				
9	7·21	Sitniakovo (Sof.)	SW	III. Tremblement de terre avec bruit souterrain.
				A 7·40 bruit souterrain sans secousse.
	7·19	Rilski-Monastir (K.)	SW	II, ondulatoire; le même ressenti par quelques habitants à Tchamkoria.
10	8·42	Sitniakovo (Sof.)	SW	III. accompagné d'un bruit souterrain.
sept.				
8	14·09·07	Kazanlyk (St.)		Tremblement de terre signalé seulement par le sismoscope. — De même à Petrohan (Vr.).
	vers 14·10	Baltschik (Var.)	S	V, une secousse ondulatoire, la population sorte hors des habitations, bâtisses légèrement lézardées, chute d'une partie du revêtement des plafonds, durée 1 –2 s. Le même sisme ressenti à Gargalâk (NE, assez fort, lézardement de la crépissure), Guiavour-Souyutschouk (E, ondulatoire, faible grondement souterrain, craquement des bâtisses et des vitres), Douran-koulak (E, senti par peu de personnes en repos, avec grondement souterrain), Kavarna (S, IV, ondulatoire, senti par tous, craquement des murs et ébranlement des objets suspendus), Spasovo (NW, avec grondement souterrain), Téké (E, fort, déplacement de tuiles, renversement de cheminées, les habitants s'enfuirent à la rue).
	vers 14·15	Varna		Sisme d'uné durée de 3 s. Le même perçu à Avren (NW, avec grondement), Adjemler (fort), Arnautlar (E, faible), Bela (E, assez fort avec grondement souterrain), Douvan-Uvasâ (W, une secousse, les gens s'enfuirent hors des habitations), Eni-kioi (NE, fort, lézardement de la crépissure), Kozloudja (NE, senti par la prupart), Kroumovo (W, assez fort, avec grondement), Nove-

Date (n. st.)		Localité	Direction	Degré (d'après Rossi-Forel) et d'autres renseignements sismiques
mois et jour	heure			
				sélo (S, III, une secousse ondulatoire, durée, 4s), Rousslar (fort avec grondement), Sarâ-guiol (SE, assez fort).
8*	vers 14h	Dobritsch	SW	Fort tremblement de terre. Ressenti à Botévo (S, perçu par tout le monde), Vladimirovo (assez fort, senti par tous), Guélindjik (W, faible), Kadiévo (N, faible, senti par quelques personnes en repos, avec grondement, faible tintement des vitres), Pschelarévo (N), Hardaly (deux secousses fortes, la première plus forte et accompagnée d'un grondement souterrain).
	vers 14·09	Provadia (Var.)	NE	III. Ressenti à Gradinarovo (NW, faible, accompagné d'un léger bruit souterrain, horloge arrêtée), Devnia (N, faible), Tscherkovna (N, faible avec fort grondement souterrain), Kadâ-kioi (N, une secouse avec grondement) Jassâtépé (W).
	vers 14·10	Eski-Djoumaïa (Sch.)		Très faible tremblement de terre.
	vers 14h	Osman-Pazar (Sch.)		Faible, à peine perceptibe tremblement de terre.
	vers 14·05	Schoumen	W	Faible tremblement de terre. Ressenti aussi à Voïvoda (faible avec grondement comparable au bruit de plusieurs chariots), Gradischté (NE, faible senti par peu de gens, craquement des murs et des fenêtres), Ekistsché (faible), Kabiuk (deux faibles secousses successives), Koulfalar (une secousse légère), Novi-Pazar (NW, assez fort, senti par plusieurs), Hârsovo (N, avec grondement souterrain, senti par quelque personnes en parfaite tranquillité).
	vers 14·07	Popovo (Sch.)	E	Ondulatoire.
	vers 14·10	Préslav (Sch.)	SE	III, deux secousses ondulatoires, la première plus prolongée.
	vers 14·01	Razgrad (R.)	NW	Trois assez fortes secousses successives, pas de dégâts. Ressenti aussi à Kemanlar (W, IV, deux secousses ondulatoires, la deuxième plus forte) et à Sénovo (très faible).

Date (n. st.)		Localité	Direction	Degré (d'après Rossi-Forel) et d'autres renseignements sismiques
mois et jour	heure			
sept.				
8*	vers 14·11	Silistra (R.)	SE	
	vers 14·12	Svischtov (Tr.)		Une secousse faible ondulatoire.
	vers 14·10	Sliven (B.)		Faible ondulatoire, senti par peu de personnes.
	vers 14·10	Karnobat (B.)		Faible tremblement de terre. Le même ressenti à Kotel (B.).
19	12·34·01	Sofia		Une faible secousse signalée par le sismoscopec et légèrement ressentie. La même ressentie à la station pluviométrique de Vitocha près de Boïana (W III).
23	20·55·30	Sitniakovo (Sof.)	SW	IV. Tremblement de terre vertical d'une durée de 10s.
	20·57	Dolnia-bania (Sof.)	E	Assez fort tremblement de terre
	20·56	Samokov (Sof.)		IV. Secouse ondulatoire.
	20·50·25	Pétrohan (Vr.)		Signalé par le sismoscope.
	20·55	Rila (Sof.)		III. Une secousse.
	20·56·05	Rilski-monastir (K.)	S	IV. Deux secousses ondulatoires, durée de 5s.
	20·56	Tscham-koria (Sof.)		Fort tremblement de terre accompagné d'un bruit; le sisme causa une panique.
24	9·03	Staro-novo-sélo (Ph.)	NW	II, ondulatoire.
29	19·22·44	Rilski-Monastir (K.)		III. Un coup sismique vertical; après deux secondes un deuxième coup plus faible que le précédent avec grondement.
	19·24·25	Petrohan (Vr.)		Sisme signalé par le sismoscope.
	19·30	Sitniakovo (Sof.)		Signalé par le sismoscope.
30	1·55	Rilski-monastir (K.)		Faible tremblement de terre.
octob.				
5	0·58	Provadia (Var.)		III, ondulatoire.
	Après minuit	Devnia (Var.)	N	Faible tremblement de terre avec grondement souterrain d'une longue durée.
6	16·46·45	Sitniakovo	SW	Tremblement de terre signale par le sismoscope et senti par tous les habitants.
15	vers $23^1/_2{}^h$	Lopouschna (Var.)	W	On signale un tremblement de terre.
22	0·37·05	Sitniakovo		Signalé par le sismoscope.
	0·37·47	Sofia		De même.
24	5·17	Bania-Tschepin. (Ph.)	W	III, ondulatoire, durée de 20s.
	vers 5^h	Kostandovo (Ph.)		Faible secousse sentie par peu de personnes réveillées.
30	23·21·50	Sitniakovo	SW	Tremblement de terre signalé par le sismoscope et senti par quelques personnes réveillées.
	23·27·39	Sofia		Signalé seulement par le sismoscope.

Date (n. st.)		Localité	Direction	Degré (d'après Rossi-Forel) et d'autres renseignements sismiques
mois et jour	heure			
30*	23·25·13	Rilski-monastir	SW	IV, une secousse ondulatoire.
nov.	vers 23·30	Samokov (Sof.)		III, ondulatoire avec bruit souterrain d'une longue durée.
3	4·07·50[1])	Sitniakovo	SW	III. Tremblement de terre accompagné d'un bruit souterrain.
3	4·46·50[1])	Sitniakovo		Plus faible que le précédent et de même accompagné d'un bruit souterrain.
24	4·49	Sitniakovo	SW	Faible tremblement de terre.
29	13·04	Sitniakovo		Faible secousse.
29	20·10·05	Sitniakovo		II.
30	16·57·10	Sitniakovo	SW	Faible secousse signalée par le sismoscope et sentie, durée 1 à 2s.
déc.				
1	16·26·30	Sitniakovo	SW	Bruit souterrain.
6	8·34·10	Sitniakovo		Faible tremblement de terre signalé par le sismoscope et senti.
14	13·24[1])	Sitniakovo	SW	II, senti et signalé par le sismoscope.
16	4·09·29	Sitniakovo		Faible tremblement de terre signalé par le sismoscope et senti.

[1]) L' heure d'après le sismoscope.

Supplément.

Tremblements de terre en Turquie d'Europe pendant l'année 1911

Janvier

Pas de renseignements.

Février

18. **Bitolia (Monastir).** Vers 11·38 du soir très fort tremblement de terre de SE à NW; durée total de 15 secondes. Le sisme a ebranlé toutes les bâtisses; les murs de quelques unes construites en pierres se sont lézardés La secousse a été sentie par tous les habitants, même des enfants endormis se sont reveillés. Des secousses secondaires plus faibles et d'une durée plus courte ont été ressenties à plusieurs reprises, notamment: le 18 à $11^h\ 48^m$, $11^h\ 55^m$, le 19 à $12^h\ 05^m$, $12^h\ 07^m$, 1^h du matin, la dernière plus forte, de SE à NW et d'une durée de 5 à 7 secondes.

D'après les renseignements télégraphiques reçus à Bitolia de *Kortscha, Okhrida, Starovo (Pogradets), Ressen, Prilep, Lerin (Florina), Elbassan, Kitschevo* et *Hroupischta,* la première secousse, le 18 à $11^h\ 38^m$, a été ressentis dans tout le vilayet de Bitolia. Les dommages suivante ont été causés:

à **Okhrida** une mosquée et quelques maisons se sont écroulées deux autres mosquées ont été endomagées.

à **Ressen** deux murs et huit cheminées ont été renversés; on signale des degâts importants à *Tzaredvor,* kaaza de Ressen, près du lac de Prespa.

à **Starovo (Pogradets),** sur le bord du lac d'Okhrida, où la secousse a été la plus forte, beaucoup de maisons se sont écroulées, un homme enseveli sous les décombres et deux femmes gravement blessées; les habitants campent sous tentes.

[Le consulat royal de Bulgarie à Bitolia].

18* **Okhrida.** Vers 11 ¼ h du soir tremblement de terre ondulatoire assez fort, direction SE à NW, durée plus d'une demi-minute. Aprés la première secousse on a ressenti quelques secousses secondaires, plus-faibles. La population est en inquiétude constante. Prèsque toutes les églises et les mosquées ont été lezardées et ses maisons endommagées. Au bord sud du lac, près du monastère „Saint Naoum" un source abondant qui prend ses eaux du lac de Prespa a été desséché. Le niveau de l'eau du lac d'Okhrida a subi une baisse près d'un demi-mètre. *[Le journal „Glas" № 18 de 4 mars 1911].*

Samedi soir, le 18 février, des tremblements de terre ont été ressentis dans *les vilayets de Bitolia et d'Uskub,* qui ont provoqués une panique générale. Les secousses ont été ressenties jusqu'à Salonique et dans tout le pays entre le Vardar et les montagnes d'Albanie. Au jour suivant, le 19 février, il y a eu des nouvelles secousses. Le centre de ce tremblement de terre parait être dans la kaaza de Starovo (Pogradets), qui a été la plus éprouvée. Les villes de *Kortscha, Okhrida* et *Ressen* ont subies des grands dégâts. Un grand nombre de maisons se sont écroulées et les habitants envahis par la terreur se sont enfuits dans les environs, exposés aux intémperies. Les bâtiments publiques ont été tellement endommagés que les fonctionnaires se sont vus obligés de travailler dans des petites maisons en bois, construiets en hâte.

A Okhrida une femme a eté tuée et deux autres blessées. A Starovo quelques mosquées et un grand nombre de maisons ont été complètement détruites, des autres — gravement endommagées. A Uskub les secousses ont été moius intenses; pourtant les dégâts ont été encore ici assez importants.

D'après des renseignements nouveaux lundi, le 20 février on a ressenti des secousses d'une durée totale de 10^m et après des secousses plus faibles à plusieurs reprises.

Des secousses ont été ressenties également à Ressen, Strouga, et Prilep, aussi bien qu'à Skutari et Dibra. *(Le journal „Glas", № 14 de 10 fevrier 1911 v. st.).*

D'après les renseignements télégraphiques reçus à Bitolia des secousses plus faibles à divers reprises ont été ressenties dans le vilayet.

A Starivo 20 maisons de 57 ont été completement détruites. I y a eu 4 blessés. Au village de Somdgian 28 maisons se sont écroulées. Pour quelques jours les habitants ont quitté leurs maisons

Les secousses ressenties à Okhrida ont été assez fortes; plusieurs maisons et une mosquée se sont écroulées. Les habitants ont passé les nuits hors des maisons. Un télégramme de vendredi, annonce qu'à Bitolia des secousses nouvelles se sont faites sentir à plusieurs reprises. Les habitants ont quitté leurs maisons pour passer les nuits sous tentes.

Des secousses legères ont été ressenties dans la kaaza d'Elbassan. *[Le journal „Glas", № 16 de 15 février 1911 v. st.]*

19. **Bitoli.** Vers $3^3/_4{}^h$ du matin une secousse legère. Vers 10^h du matin une nouvelle secousse legère. Vers $0^1/_4$ du matin et 2^h 20^m du soir des nouvelles secousses. *[Le consulat royal de Bulgarie à Bitolia].*

20. **Bitolia.** Faibles secousses à $4^1/_4{}^h$ et 5^h 55^m le soir *[Le consulat royal de Bulgarie.]*

Okhrida. Faibles secousses à plusieurs réprises. *[Le journal „Glas" № 18 de 19 février 1911 v. st.]*

Salonique. Quques secousses ont été ressenties, pas de dégâts. *[Le journal „Glas" № 14 de 10 fevrier 1911 v. st.]*

Mars

5. Une forte secousse suivie d'une plus faible ont été ressenties dans le *Razg*. Pas de dégâts. *[Agence télégraphique bulgare, dépêche de Salonique.]*

Avril et Mai

Pas de renseignements.

Juin

6. **Okhrida.** Une nouvelle secousse sismique. *[Journal „Westi", № 105, de 28 mai 1911 v. st.]*

19. **Skopié (Uskub).** Depuis 19 jusqu'à 22 juin on énumère 13 secousses. Les habitants ont été invités par les autorités publiques de demeurer hors des maisons. *[Agence télégraphique bulgare.]*

Juillet

1. **Skopié.** A 3^h le matin une nouvelle secousse, la quinzième des secousses ressenties dernièrement *[Agence télégraphique bulgare.]*

Août, et Septembre

Pas de renseignements.

Octobre

$^{22}/_{23}$. **Salonique.** Pendant la nuit, vers 11^h 55^m (12.37 temps d'Europe orientale) assez fort tremblement de terre d'une longue durée. *[Agence télégraphique bulgare.]*

Novembre et Décembre

Pas de renseignements.

Статистика — Statistique

а) Дати, на които прѣзъ 1911 г. е имало земетресения въ България.

a) Dates des tremblements de terre observés pendant l'année 1911 dans le Royaume de Bulgarie.

На означените съ звѣздица * дати, земетресенията не сж били усѣтени, а сж само показани отъ електрическитѣ сеизмоскопи въ София, Силистра, Кавалъкъ, Анхиало, Ситняково или въ Петроханъ.

Aux dates marquées par un astérisque * les séismes sont signalés seulement aux sismoscopes Agamemnone à Sofia, Silistra, Kavalyk, Anhialo, Sitniakovo ou à Petrohan.

	Мѣсеци и дати (н. ст.) — Mois et dates (n. st.)												
	I	II	III	IV	V	VI	VII	VIII	IX	X	XI	XII	
1	—	—	—	—	—	—	—	—	—	—	—	1	1
2	—	—	—	—	—	—	—	2	—	—	—	—	2
3	—	—	—	3	—	—	—	—	—	—	3	—	3
4	—	—	—	4*	—	—	—	—	—	—	—	—	4
5	—	—	5	—	—	—	—	—	—	5	—	—	5
6	—	6	—	—	—	—	—	6	—	6	—	6	6
7	7	—	—	—	—	—	—	—	—	—	—	—	7
8	—	—	—	—	—	—	—	—	8	—	—	—	8
9	—	—	—	—	—	—	—	9	—	—	—	—	9
10	—	—	—	—	—	—	—	10	—	—	—	—	10
11	—	—	11	—	—	—	—	—	—	—	—	—	11
12	12	—	12	—	—	—	—	—	—	—	—	—	12
13	—	—	—	—	—	—	—	—	—	—	—	—	13
14	14	—	—	—	14*	—	—	—	—	—	—	14	14
15	15	—	—	—	—	15*	—	—	—	15	—	—	15
16	—	—	16	—	—	—	—	—	—	—	—	16	16
17	—	—	—	—	—	—	17*	—	—	—	—	—	17
18	—	18*	—	—	—	—	18	—	—	—	—	—	18
19	19	—	—	—	—	—	19	—	19	—	—	—	19
20	—	—	—	—	—	—	—	—	—	—	—	—	20
21	—	—	—	—	—	—	—	—	—	—	—	—	21
22	—	—	—	—	—	—	—	—	—	—	—	—	22
23	—	—	—	—	—	—	—	—	23	23*	—	—	23
24	24	24	—	—	—	—	—	—	24	24	24	—	24
25	—	—	—	—	—	—	—	—	—	—	—	—	25
26	26	—	—	—	—	26	—	—	—	—	—	—	26
27	—	—	—	—	—	—	—	—	—	—	—	—	27
28	—	28	—	—	—	—	—	—	—	—	—	—	28
29	—		—	—	—	—	—	—	29	—	29	—	29
30	—		—	—	—	—	—	—	30	30	30	—	30
31	—		—		31		—	—		—		—	31

b) Число на днитѣ съ земетресения по мѣсеци и години

1892—1911

b) Nombre de jours sismiques par mois et par années

Години Années	Мѣсеци (н. ст.) — Mois (n. st.)												Годишно Par années
	I	II	III	IV	V	VI	VII	VIII	IX	X	XI	XII	
1892	—	3	1	1	2	2	3	3	2	4	1	4	26
1893	1	1	—	3	2	—	4	7	6	—	1	2	27
1894	—	—	1	—	—	—	10	1	3	2	5	12	34
1895	11	3	3	—	2	3	—	1	—	1	2	2	28
1896	—	1	1	—	1	6	1	2	3	3	3	—	21
1897	—	6	2	—	—	—	1	—	1	1	6	1	18
1898	4	1	2	2	1	—	—	1	2	1	—	—	14
1899	2	—	2	1	4	3	—	2	5	2	2	—	23
1900	1	1	1	—	1	—	—	—	1	4	—	—	9
1901	2	1	2	10	6	1	11	5	4	2	1	—	45
1902	2	—	3	—	7	4	11	3	2	2	3	2	39
1903	5	2	3	1	3	3	3	1	2	—	7	19	49
1904	13	5	5	27	31	30	26	17	14	17	15	13	213
1905	6	10	12	3	14	10	4	4	9	21	19	6	118
1906	14	11	8	14	13	9	6	11	7	7	6	3	109
1907	5	12	9	10	1	2	4	5	4	6	5	2	65
1908	3	5	3	4	—	3	2	3	1	4	2	9	39
1909	5	16	17	7	5	6	2	6	1	2	2	3	72
1910	5	13	13	6	9	4	5	3	3	4	—	7	72
1911	7	3	4	1	1	1	2	4	6	5	4	4	42
1892—1911	86	94	92	90	103	87	95	79	76	88	84	89	1063

Статистика — Statistique

а) Дати, на които прѣзъ 1911 г. е имало земетресения въ България.

a) Dates des tremblements de terre observés pendant l'année 1911 dans le Royaume de Bulgarie.

На означенитѣ съ звѣздица * дати, земетресенията не сж били усѣтени, а сж само записани отъ електрическитѣ сеизмоскопи въ София, Силистра, Казанлъкъ, Анхиало, Ситняково или на Петроханъ.

Aux dates marquées par un astérisque * les séismes sont signalés seulement aux sismoscopes Agamennone à Sofia, Silistra, Kasanlyk, Anhialo, Sitniakovo ou à Petrohan.

	Мѣсеци и дати (н. ст.) — Mois et dates (n. st.)												
	I	II	III	IV	V	VI	VII	VIII	IX	X	XI	XII	
1	—	—	—	—	—	—	—	—	—	—	—	1	1
2	—	—	—	—	—	—	—	2	—	—	—	—	2
3	—	—	—	3	—	—	—	—	—	—	3	—	3
4	—	—	—	4*	—	—	—	—	—	—	—	—	4
5	—	—	5	—	—	—	—	—	—	5	—	—	5
6	—	6	—	—	—	—	—	6	—	6	—	6	6
7	7	—	—	—	—	—	—	—	—	—	—	—	7
8	—	—	—	—	—	—	—	—	8	—	—	—	8
9	—	—	—	—	—	—	—	9	—	—	—	—	9
10	—	—	—	—	—	—	—	10	—	—	—	—	10
11	—	—	11	—	—	—	—	—	—	—	—	—	11
12	12	—	12	—	—	—	—	—	—	—	—	—	12
13	—	—	—	—	—	—	—	—	—	—	—	—	13
14	14	—	—	—	14*	—	—	—	—	—	—	14	14
15	15	—	—	—	—	15*	—	—	—	15	—	—	15
16	—	—	16	—	—	—	—	—	—	—	—	16	16
17	—	—	—	—	—	—	17*	—	—	—	—	—	17
18	—	18*	—	—	—	—	18	—	—	—	—	—	18
19	19	—	—	—	—	—	19	—	19	—	—	—	19
20	—	—	—	—	—	—	—	—	—	—	—	—	20
21	—	—	—	—	—	—	—	—	—	—	—	—	21
22	—	—	—	—	—	—	—	—	—	—	—	—	22
23	—	—	—	—	—	—	—	—	23	23*	—	—	23
24	24	24	—	—	—	—	—	—	24	24	24	—	24
25	—	—	—	—	—	—	—	—	—	—	—	—	25
26	26	—	—	—	—	26	—	—	—	—	—	—	26
27	—	—	—	—	—	—	—	—	—	—	—	—	27
28	—	28	—	—	—	—	—	—	—	—	—	—	28
29	—		—	—	—	—	—	—	29	—	29	—	29
30	—		—	—	—	—	—	—	30	30	30	—	30
31	—		—		31		—	—		—		—	31

b) Число на днитѣ съ земетресения по мѣсеци и години

1892—1911

b) Nombre de jours sismiques par mois et par années

Години Années	Мѣсеци (н. ст.) — Mois (n. st.)												Годишно Par années
	I	II	III	IV	V	VI	VII	VIII	IX	X	XI	XII	
1892	—	3	1	1	2	2	3	3	2	4	1	4	26
1893	1	1	—	3	2	—	4	7	6	—	1	2	27
1894	—	—	1	—	—	—	10	1	3	2	5	12	34
1895	11	3	3	—	2	3	—	1	—	1	2	2	28
1896	—	1	1	—	1	6	1	2	3	3	3	—	21
1897	—	6	2	—	—	—	1	—	1	1	6	1	18
1898	4	1	2	2	1	—	—	1	2	1	—	—	14
1899	2	—	2	1	4	3	—	2	5	2	2	—	23
1900	1	1	1	—	1	—	—	—	1	4	—	—	9
1901	2	1	2	10	6	1	11	5	4	2	1	—	45
1902	2	—	3	—	7	4	11	3	2	2	3	2	39
1903	5	2	3	1	3	3	3	1	2	—	7	19	49
1904	13	5	5	27	31	30	26	17	14	17	15	13	213
1905	6	10	12	3	14	10	4	4	9	21	19	6	118
1906	14	11	8	14	13	9	6	11	7	7	6	3	109
1907	5	12	9	10	1	2	4	5	4	6	5	2	65
1908	3	5	3	4	—	3	2	3	1	4	2	9	39
1909	5	16	17	7	5	6	2	6	1	2	2	3	72
1910	5	13	13	6	9	4	5	3	3	4	—	7	72
1911	7	3	4	1	1	1	2	4	6	5	4	4	42
1892—1911	86	94	92	90	103	87	95	79	76	88	84	89	1063

Централна метеорологическа станция

Земетресения въ България

№ 13

Отчетъ за забѣлѣжените земетресения прѣзъ 1912 година

отъ

Спасъ Вацовъ

директоръ на централната метеорологическа станция

Tremblements de terre en Bulgarie

№ 13

Liste des tremblements de terre observés pendant l'année 1912

par

Spas Watzof

directeur de l'institut météorologique central

София — Sofia

Държавна Печатница — Imprimerie de l'Etat

1914

Le texte français aux pages 123—196

Централна метеорологическа станция

Земетресения въ България

№ 13

Отчетъ за забѣлѣжените земетресения прѣзъ 1912 година

отъ

Спасъ Вацовъ

директоръ на централната метеорологическа станция

Tremblements de terre en Bulgarie

№ 13

Liste des tremblements de terre observés pendant l'année 1912

par

Spas Watzof

directeur de l'institut météorologique central

Le texte français aux pages 123—196

София — Sofia

Държавна Печатница — Imprimerie de l'Etat

1914

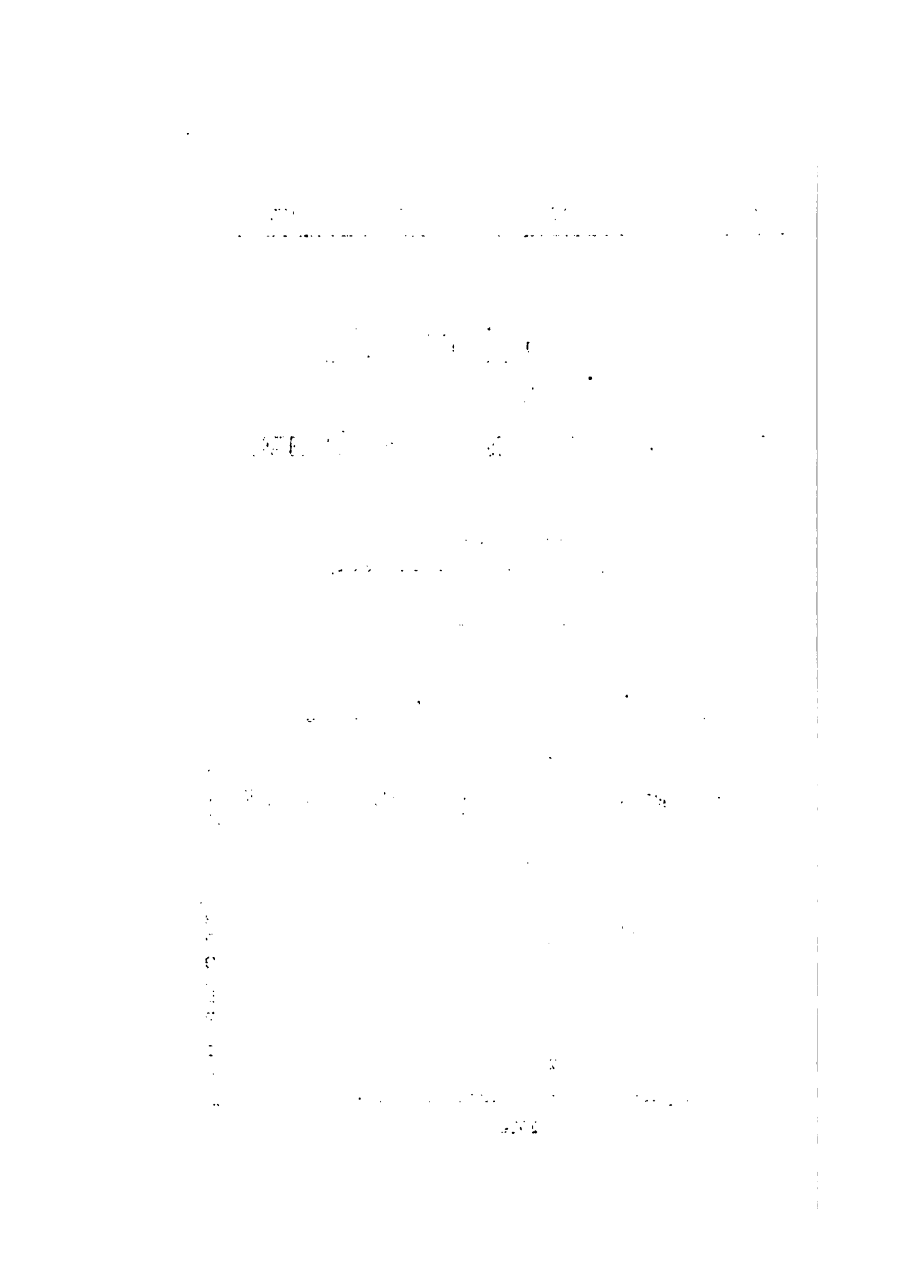

Съдържание. — Table de matières.

Азбучен списъкъ на мѣстата, въ които е ималo земетресения V
Земетресения въ България презъ 1912 . . . . . 1—112
Земетресения въ Европейска Турция презъ 1912. . . . . 113—121
Tremblements de terre en Bulgarie pendant l'année 1912 . . . . . 123—188
Tremblements de terre en Turquie d'Europe pendant l'année 1911 . . 189—196
Статистика — Statistique . . . . . 197—198

Стълбица на Rossi-Forel, по която е опрѣдѣлена силата или интензивността на земетресенията.

1) Земетресението отъ първа стъпень е дотолкова слабо, щото рѣдко може да се усѣти отъ най-навикнали хора; даже сеизмографи отъ двѣ различни системи могатъ да не отбѣлѣжатъ такова земетресение.

2) Земетресения отъ втора стъпень могатъ да бждатъ отбѣлѣжени и отъ разни видове сеизмографи, сеизмометри или сеизмоскопи; но само малцина упражнени хора могатъ да усѣтятъ такива земетресения, и то кога се намиратъ въ покой.

3) Третостъпенно се нарича такова земетресение, което могатъ да усѣтятъ повечко хора, когато се намиратъ въ покой; то е доста силно за да може да се опрѣдѣли и посоката и траянето му.

4) Земетресението е четиристъпенно, когато го усѣтатъ и хора, които сж въ движение; отъ него се поклатва покщнината, раздрусватъ се прозорцитѣ, разтварятъ се вратитѣ, потърсва се подътъ, таванътъ и др. т.

5) Земетресението е отъ пета стъпень, когато изобщо го усѣти всичкото население въ мѣстото; отъ него се размѣства покщнината, нѣкои камбани захващатъ слабо да звънятъ.

6) Шестостъпенно е земетресението, когато отъ него се събудятъ всички заспали хора, камбанитѣ общо наченатъ да звънятъ, полилеитѣ наченатъ да се люлѣятъ, махалата на часовницитѣ се спратъ, дървесата се разклатятъ нѣкои хора се изплашатъ и избѣгатъ на двора и др. т.

7) Отъ седмостъпенно земетресение се повалятъ подвижни прѣдмети, пада лѣпилото на дуварите, черковнитѣ камбани общо биятъ, става обща тревога, но нѣма сериозни поврѣди на постройкитѣ.

8) Земетресението се означава като осмостъпенно, когато и комнитѣ наченатъ да се събарятъ, образуватъ се цѣпнатини въ зидоветѣ на кщитѣ и др. т.

9) При деветостъпенно земетресение се събарятъ, отчасти или изцѣло, по нѣколко здания.

10) Отъ десета стъпень сж тия земетресения, при които наставатъ голѣми разрушения, размѣстване на земни пластове, разпукване на земната кора събаряне на скали, планини и пр.

Азбученъ списъкъ на мѣстата, въ които сж забѣлѣзани земетресения прѣзъ 1912 год.

(Числата обозначаватъ страницитѣ на книгата)

Абдулъ 14, 86, Абланица 92, 109, Абоба 17, Авдулла 16, Авренъ 79, Аджаръ 71, Азаплии 52, Азапъ-кьой 6, 9, 27, 56, Айваджикъ 32, Айдемиръ 9, Ай-догду 17, 83, Ай-орманъ 19, 81, Айтосъ 27, 52, 98, Акъ-бунаръ 16, 56, Аккадъпларъ 10, 86, Акъ-Мехмедя 23, Акчеларъ 18, Аладагли 5, 55, Александрово 57, Алфатаръ 10, 31, Антимово 11, Анхиало 27, 53, 94, 96, 97, Арабларъ 24, Аралии 28, 38, 99, Арапово 65, Арнаутларъ 79, 96, Артаклари, 5, 32 60, Асъкъ-бейлии 81, Асѣновецъ 63, Атъ 14, Афтане 98, Ахлатлии 38, 96, Ахлии 54, Ахматово 65, Ахматларъ 11, Ашикларъ 14.

Бабово 12, Бабукъ 10, Байрямъ-бунаръ 16, Балабанларъ 10, Балаково 77, Балбунаръ 12, 31, 87, Балванъ 89, Балдии-омуръ 24, Балчикъ 20, 80, Баниска 25, Банки 76, Баня 54, 73, 105, Баня-Чепинска 101, 105, 107, Баракли, 54, Батакъ 32, 73, 106, 108, 109, Батаджикъ 54, Батинъ 25, Башалии 57, Башатлии 38, Веброво 89, Бей-аланъ, 12, Бей-бунаръ 16, 86, Бей-кьой 39, Биково 63, Бисеръ 45, 96, Бъсничево 92, Бобошево 104, Богазъ 71, Болярски-Изворъ 46, Борисоградъ 70, 100, Борисово (Къзълагашка околия) 39, 96, Борисово (Поповска околия) 24, Борисово (Разградска околия) 14, Борисово (Русенска околия) 12, Борисово (Ямболска околия) 6, Босилеградъ 78, 104, 107, 108, Босна 10, 31, Ботьово 19, 57, 81, Боява 3, 8, Брацигово 73, 101, Брѣзово 69, Брѣница 93, Брѣстовица 69, 87, Бръшленъ 11, Брѣстово 103, Бургаджукъ 54, Буково 70, Буюклии 52, Бухларъ 28, Бургазъ 32, 94, 97, Бургазки бани 33, Бургуджикьой 39, 94, Бурунлии 25, Бъзъкъ 13, Българско-Алагюкъ 33, Българска-поляна 46, Българско-Бей-кьой 55, Бѣла 87, Бѣла (Варненска околия) 79, Бѣла (Сливенска околия) 61, Бѣлене 26, 90, Бѣлица 11, 46, Бѣльово 106, 109, Бѣльово-гара 72, Бѣла-Слатина 93, Бѣлчински-бани 75.

Вакъвъ 28, 39, Варна 20, 79, 96, Видраре 92, Видинъ 94, Висъ-кьой 11, Владимирово 19, Войвода 17, Войника 57, 98, Враца 93, Врѣсово 52, Вършецъ 94, Вѣтово 13, Вѣтренъ 10, 70, 72, 109, Вългарово 59, 103.

Габрово 90, Гагаля 13, Гаджилово 28, 38, Гарванъ 10, Гара Мездра 32, Гебедже 20, Гелджикъ 19, Герделии 55, Гердеме 52, Главанъ 46, 96, Гложене 92, Глоджово 13, Глуфишево 5, 8, 32, Гниляне 76, Голѣма-Ада 14, Голѣмо-Враново 13, Голѣмъ-Дервентъ 39, 96, Голѣма-Желѣзна 92, Голѣма-Кайнарджа 10, Голѣмо-Конаре 69, 110, Голѣмъ-Мънастиръ 28, 39, 96, Горица 54, Горна-Орѣховица 88, 102, Горна-Студена 91, Горни-Арбанасъ 66, Горно-Ботьово 64, Горско-Албаново 25, Градецъ (Котленска околия) 62, Градецъ (Новозагорска околия) 63, 64, Градинарово 21, Градище 17, Гулица 54, Гьочери 17, Гючъ-байларъ 39, Гяуръ-суютчукъ 20.

Даутъ-бегли 40, 99 Даутлии 54, 97, Двѣ-могили 25, 30, Джеферлеръ 11, Джуклии 55, Девня 20, 96, 33, Демирджилии 5, Денизлеръ 11, Дервентъ-дере 38, Дере-кьой 40, 96, Дермапци 92, 107, Дерменъ-дере 28, 38, 96, Дерменъ-кьой 9, Дервѣдово 17, Дивля 78, 110, Дикили-ташъ 14, Диново 99, Дичинъ

26, Добричъ 19, 81, 102, Докчеларъ 10, Доймушларъ 10, Долна-баня 75, 101, 103, 108, 110, Долна-махала 71, Долна-Мънастирица 87, Долна-Орѣховица 88, Долни-Арбанасъ 66, Долни-Главанакъ 46, Долни-Пасарелъ 103, Долно-Аблановo 13, Долно-Бѣлово 46, Долно-Паничерево 63, Долно-Рѣхово 11, 30, Долно-Черковище 46, Доситѣево 46, Доспей 101, Доуроклий 57, Драганово 88, Драгоево 22, 82, Драгоданово 8, 61, Дралфа 24, Дриново 24, Дрѣновецъ 14, Дрѣново 90, Дрѣново (Къзълаганска околия) 41, Дрѣново (Станимашка околия) 4, 66, 96, 106, 110, Дрѣново (харманлийска околия) 47, Дуваларе 56, Дуганово 28, 41, Дупница 78, 104, 110, Дуранъ 14, Дущубакъ 15, Дюлгерлии 33.

Едрево 63, Езерче 15, Ези-бей 19, Елена 47, 89, Елесъ-фака 21, 82, Енево 17, 83, Ени-беглии 41, Енидже 19, Ени-кьой 21, Ерѣчъ 97, Ески-Джумая 23, 30, 85, Ессе-беглии 41, 96, 99, Етрополе 92, Ефремъ 47.

Жеравна 62, Жребичко 108.

Завѣтъ 15, Зимница 57, 96, Зинджирли-кюджукъ 15, Златарь 22, Златица 74, Злокученъ 22.

Иваново 13, 47, Иерусалимово 47, Изворово 47, Изворъ 34, 96, Ихрихоръ 17, Инджe-кьой 54, Иситлии 56, Искра 56, Искрецъ 76, 105, 108, 110, Ихтиманъ 75, 101, 103, 107, 108, Ичера, 62, 98.

Каба-сакалъ 34, 96, Кабадънъ 15, Кабюкъ 17, 83, Кавакли 28, 41, 61, 94, Кавакъ-дере 72, Кавакъ-махле 53, Каварна 80, Кадиево 19, Кадъ-кьой 11, 96, 21, 52, Казанлъкъ 7, 30, 70, 95, Казичане 3, Кайбиларе 41, 96, 99, Кайнарджа 30, Калагларе 73, Калайджи 15, Калово 15, Калоферъ 71, Калугерово 47, Караачъ 13, Кара-агачъ 21, 55, Кара-Ахмедъ-махле 21, Карабунаръ 34, 65, Карагьозъ 15, Караджово 66, Караджа-отъ 22, Кара-дъръ 23, Кара-Йсенъ 90, Кара-коджаларъ 12, Кара- коджалии 26, Кара-Михалъ 17, Кара-орманъ 10, Карапча 57, Кара-пелитъ 16, Кара-сарлии 52, Кара-Хюсеинъ 21, Карлово 71, 110, Карнобатъ 27, 56, 95, 96, 98, Карсъклии 5, 61, Касапларъ 83, Каснаково 103, Каспичанъ 17, 83, Катунско-Конаре 67, Катунца 66, 110, Кацелово 26, Кая-бурунъ 58, Каялии 34, Кеди-юренъ 23, Кеманларъ 15, 30, 86, Керменлии 5, 61, 95, 98, 109, Керемитликъ 53, Кесарево 27, 88, Кили-кадъ 16, Кирилъ 38, Кирилово 22, 47, 96, Климентиново 65, Клисура 72, 109, 110, Княжа 93, Князъ-Борисово 47, 99, Княжево 3, Кованджиларъ 11, Кованлъшкитѣ бани 75, Ковачевци 75, Ковачево 64, Коджа-букъ 35, Коемджи-гидикъ 6, Козарско 106, Козлуджа 21, 28, 42, 80, Койнаре 93, Конакъ 85, Конаре 63, Константинъ 90, Константиново 42, 48, Коньово 63, Копадина 35, Копривщица 74, 110, Кортенъ 7, 63, Кортенски бани 63, Коруджа-еренъ 88, Косовча 18, 30, 84, Костандженецъ 13, 30, Костенецъ 75, 104, 110, Костанбродъ 76, Котелъ 27, 62, Кочачево 67, Кочериново 78, 104, 107, 110, Кочина 10, Кочово 22, 83, Конунъ-бунаръ 58, 64, 96, Кравино 65, 100, Красново 69, Кривня 15, Кричимъ 74, Кричимъ гара 106, Крумово (Варненска околия) 21, 80, Крумово (Новозагорска околия) 64, Крумово (Ямболска околия) 58, Крушево 93, Кръстьовичъ 69, Кулфаларъ 18, Куртъ-бунаръ 16, 30, 38, 86, Куру-дере 35, Къзълъ-агачъ 28, 42, 95, Къзълларъ 24, Къзъ-клисе 35, Къзъ-джикъ 53, Къркъ-чалъ 35, 97, Кьопрю-кьой 22, Кьопеклии 53, Кьосе-айдънъ 10, 86, Кьосе-Абди 12, Кюлевча 18, Кюприя 35, Кюстендилъ 78, 104, 110.

Лалково 42, 96, Левски 91, Леново 4, Лесичово 72, 106, 110, Лесичери 89, Лефеджии 88, Ловечъ 91, Лозенъ 48, 88, 96, Ломъ 94, Ломъ-Черковна 87, Луковитъ 92, Лъжене 74, 92, 101, 106, 107, 108, 110, 112, Лѣсковецъ 88, 102, Лѣтница 91, Лѣшниково 48, Любенова-махала 84, Любинецъ 48, 99, Люблянъ 24.

Малка-Кайнарджа 10, Малки-Изворъ 59, Малко-Ада 15, Малко-Градище 48, Малко-Ченге 53, Малъкъ-Болъкъ 42, Малъкъ-Мънастиръ 29, Маноле 69, Мансарлий 9, Марашъ 22, Марковча 84, Марково 53, Масатларе 69,

Мада 64, Меджикарово 49, Медвенъ 62, Мерничлери 65. 100, Месемврия 27, 55, 95, Мехмеди 24, 85, Мехмечъ-кьой 35, 96, Мечничлеръ 23, Мидирисъ 9, 58, Мирково 74, 106, Михаилово-Гара 65, Михаилово 5, 8, 61, Могила (Сливенска околия) 9, Могила (Шуменска околия) 18, Могила (Ямболска околия) 6, 58, 95, 108, Момково 49, Мурадаллеръ 18, 30, 84, Мурадалии 43, Мусукоджалии 58, Мъглижъ 70, Мядрецъ 49.

Набожино 49, Надежда 103, Надеженъ 49, Налбантларе 5, 61, Насъфчиларъ 18, Николаевка 21, 80, 96, Никополъ 26, Николаево 63, Нисово 30, 87, Новаково 4, 70, Нова-махала 108, Нова-Загора 64, 100, 103, Нови-Пазарь 18, Ново-Паничарево 36, Ново-село (Къзълагашка околия) 29, 43, Ново-село (Пещерска околия) 74, Ново-село (Провадийска околия) 22, 82, 97, Ново-село (Трънска околия) 92, Новоселци 3, 76, 105, Новоселъ 18.

Обручище 49, Обрѣтеникъ 14, Овчарово 18, Омана 43, Омарчево 64, Омуръбей 24, Опака 25, Опанча 8, Орханъ-кьой 38, Орѣховица 91, Орѣхово 70, Орѣшецъ 49, Осѣнецъ 86, Осиковица 93, Османъ-Пазарь 24, 85, Осмаръ 23, 83, Остри-камъкъ 49.

Павелско 67, Павелъ 71, Павликени 89, Пазарджикъ 73, 101, Паламарца 25, Памукчии 18, Панагюрище 73, 105, Пашалии 67, 100, Паша-кьой 43, 56, Перникъ 76, 105, Перущица 69, 110, Петричъ 77, 105, Петроханъ 4, 31, 93, 95, 102, 107, Пещера 74, 95, 101, 106, 108, 110, Пирдопъ 74, 101, 107, 111, Писанецъ 13, Пловдивъ 69, Плѣвенъ 91, Подайва 18, 84, Поибрене 73, 105, 111, Полски-Сѣновецъ 89, Попово 25, 85, 102, Попово (Борисоградска околия) 4, 100, Попово (Къзълагашка околия) 43, Пордимъ 91, Посабина 25, 85, Провадия 22, 82, 95, 97, 102, Прѣславъ 83, Пчеларово 19, 103, Пчелари 49, Пъндъклии 58.

Равна-гора 32, Раднево 65, 95, Радомиръ 78, 95, 107, Разградъ 86, Ракитово 74, Рахманларе 72, 109, Рахманлии 69, Рахово 93, Рельово 75, Рилски-монастиръ 104, 107, 108, Рогозиново 49, Русе 87, Русларъ 21, Русокастро 36, 97, Рѣка-Девня, 22, 82, Рѣхово 13, 30, 87.

Садово 68, 95, 100, Сазлъкъ, 15, Сазлъкъ-кьой 36, 96, Салтъкларъ 23, Самоковъ 75, 104, 108 Самораново 104, Самарево 78, Саранци 77, Сарандъ-еникьой 43, Сарсъларъ 12, Сарж-гьолъ 80, 111, Сваленикъ 13, върхъ Свети Никола 71, Свети Никола 36, Свирково 49, Свищовъ 91, Севлиево 90, Сейменъ 50, Семерджиево 13, Сива-рѣка 50, Силенъ 50, Силистра 31, 86, 102, Симеоново 30, 58, Синапли 29, 43, 99 Синделъ 22, Ситняково 3, 4, 6, 7, 8, 9, 31, 32, 75, 95, 104, 107, 108, 111, Ситово 70, Скефъ 36, Скобелево 61, 70, Сладъкъ кладенецъ 100, Сливенъ 5, 61, Сливница 105, Сливово 37, 96, Смѣдово 83, Созополъ 37, 97, Сопотъ 72, 106, Соуджакъ 29, 44, София 3, 4, 6, 7, 9, 32, 77, 94, 102, 105, 107, 108, 112, Спахларъ 25, 85, Срѣбърна 31, Срѣдно-Чамурлии 81, Срѣмъ 29, 44, Стамболово 75, Станимака 68, 100, Стара-Загора 65, 107, Старо-ново-село 70, Староселецъ 64, Старо-село 12, 103, Стефанъ-Караджово 44, Стижаровъ 91, Стражари 50, Стражица 88, Стралджа 59, Стъклево 50, 96 99, Стърменъ 26, Стрѣлча 73, Суватитѣ 37, Сунгурларе 98, Сухиндолъ 90, Сушица 88, Съра-кая 53, Сѣново (Разградска околия) 15, Сѣново (Тутраканска околия) 12, Сѣдийско поле 8.

Таланлиилии 6, 9, 27, 59, Теке 20, 81, Текенликъ 53, Терби 18, Тетевене 92, Тетово 13, Тополово 4, 68, 100, 111, Тракиецъ 59, 103, Тракия 65, Трапоколово 62, Три-могили 4, Троица 23, Трояново 37, Троянъ (Харманлийска околия) 50, Трънъ 79, 107, 108, Тръстеникъ 13, Трѣвна 90, Тунуаларе 59, Турсулии 5, Тутраканъ 12, 31, 87, Търговище 64, Търново 89, Търново (Харманлийска околия) 50, Търново-Сейменъ 50, 96, 99, Търновца 23, Тюркъ-арнаутларъ 22, Тюркъ-Смилъ 12.

Угърчинъ 92, Уланлии 53, Урумъ-беглии 45, Урумъ-ени-кьой 53, Урумъ-кьой 37, 96, 97, Усулъ-кьой 16.

Фердинандово 51, Фердинандъ 93, 111, Фотенъ 74, Фюлбеллеръ 25, 85.

Хаджи-Димитрово 6, Хамбарлии 43, 96, 99, Ханово 9, 59, Харманли 20, Харманлии 51. 95, 96, 99, Хасанъ-беглии 29, 45, Хасково 60, 94, 95, 100, 103, 111, Хасъ-кьой 31, Хаскъ-кьоселеръ 20, Хвойна 68, 96, 101, 106, 112, Хебибъ 18, 84, Хисарь 72, 106, 112, Хлѣбово 51, 96, Христиново 65, Хърсово 15.

Царибродъ 112, Царско-село 66, 112, Царь-Аспарухъ 65, Цѣрово 77. 102, 112.

Чанръ 89, Чанрлии 5, 8, 62, Чамурлии 20, 76, Чамъ-кория 76, Чанакчие 19, 84, Чаушово 26, 31, 91, 102, Чекендинъ 23, 85, Ченге 82, Чепеларе 8, 68, 101, 112, Червена-вода 14, Червенъ 14, Черепово 51, Черешово 14, Черковна 22, Чиниджа 9, 59, Чирпанъ 66, 100, Читалово 45, Чифутъ-кюсу 20, 81, Чокоба 6, 8, 32, 62, Чукурово 15.

Шабла 20, 81, Шабанъ-къра 38, 96, Шадъ-кьой 22, 82, Шарвни 16, Шахлии 29, 45, Шекере 15, Шехметъ-кьой 12, Широка-лжка 68, Шипка 71, Шишманово, 51, Шуменъ 19, 84

Щръкльово 14.

Юдѣлникъ 14, Южно-садиево 51, Юнузларъ 12, Юнузъ-абдалъ 15, Юперъ 14, Ютюклеръ 16.

Ябълково 60, Яйладжикъ 45, Якезлии 38, 96, Яйболъ 6, 9, 30, 59, 96, 99, 108, 109, Янакларъ 81, Яково 28, Ярдъмъ 25, Ярлово 104, Ясъ-тепе 22, 82, 97.

Земетресения въ България

1912

Tremblements de terre en Bulgarie

Мѣстата, въ които е имало земетресение, сж поименовани въ тая книга споредъ най-послѣдното административно дѣлене на държавата.

Числата, поставени прѣдъ всѣко мѣсто, означаватъ датата по новъ стилъ. Колкото пжти въ нѣкой день е имало земетресение, толкова пжти е поставяна все сжщата дата. За редица мѣста, въ които е усѣтено едно и сжщо земетресение — безъ да се гледа, че часоветѣ поради неточностьта на часовницитѣ не сж напълно еднакви — датата е написвана само срѣщу първото отъ тия мѣста; но когато редицата отъ мѣстата е трѣбвало да прѣмине и на слѣдната страница, само тогава датата е повтаряна и придружавана съ звѣздица, както е направено, напримѣръ, на стр. 6 въ тая книга.

Деньтъ се брои отъ полунощь до полунощь. Часоветѣ отъ полунощь до пладне сж означени съ буквата *с*, а тия отъ пладне до полунощь — съ *в*. Означаването на врѣмето се обяснява съ слѣднитѣ примѣри: *10'35'10* в значи: *10* часътъ *35* минути и *10* секунди слѣдъ пладне; *1'30* в значи: *точно 1* часътъ и *30* минути слѣдъ пладне, а $1^1/_2$ в значи *около 1* часътъ и *30* минути слѣдъ пладне; *12* с значи тъкмо пладне, а *12* в — тъкмо полунощь на деня, който се свършва.

Часоветѣ сж изразени по официално врѣме, т. е. по срѣдно източно-европейско врѣме (по 30-ия меридианъ източно отъ Гринвичъ), по което именно врѣме вървятъ часовницитѣ на всички телеграфо-пощенски и желѣзнични станции въ Царството.

За краткость е прието да се означава съ *М. С.* — метеорологическа станция, съ *Д. С.* — дъждомѣрна станция, съ *Т. П. С.* — телеграфо-пощенска станция, съ *Ж. С.* — желѣзнична станция, съ *Н. У.* — народенъ учитель, съ *О. У.* — общинско управление. При това, И означава изтокъ, З — западъ, С — сѣверъ, Ю — югъ, ЮЗ — югозападъ, СИ — сѣвероизтокъ и т. н.

1912

(Датитѣ по новъ стилъ, часоветѣ по официално източно-европейско врѣме).

Януари

10. **София.** На 1·29·47 в всеобщо е усѣтенъ отъ хора, които сѣдѣли спокойно, единъ мигновенъ вертикаленъ трусъ.

При Софийската гара лице, което лежало въ кревать, усѣтило единъ силенъ вертикаленъ трусъ и слѣдъ десетина секунди, втори по-слабъ трусъ.

На **Витоша,** при построената за софийския водопроводъ пазачница, покрай труса, на два пѫти едно слѣдъ друго, се чулъ и подземенъ гърмежъ. *[М. С.].*

Бояна.* Въ 1 1/2 в е усѣтенъ отъ хора, които сѣдѣли спокойно, единъ вертикаленъ трусъ. *[О. У.].*

Казичане.* Тукъ забѣлѣзано много слабо земетресение. *[Ж. С.].*

Княжево.* Около 1 1/2 в е усѣтено отъ малцина много слабо земетресение. *[О. У.].*

Новоселци* — гара. Около 1 1/2 в слабъ трусъ. *[Ж. С.].*

Забѣлѣжка: На отправеното запитване до селата Алдомировци, Бухово, Владая, Волуякъ, Гниляне, Горна-баня, Горубляне, Гургулятъ, Драгалевци, Костинъ-бродъ, Крапецъ, Малашевци, Негушево, Симеоново и Слатина, дали е усѣтено това земетресение, не се получи отъ никадѣ утвърдителенъ отговоръ.

18. **Ситняково.** На 5·35 в подземно бучене. *[М. С.].*

19. **Ситняково.** На 4·57 с сеизмоскопътъ показа неусѣтено земетресение, което бѣ придружено съ подземно бучене. *[М. С.].*

24. **София.** На 6·26·58 в сеизмоскопътъ показа неусѣтено земетресение. *[М. С.].*

Ситняково. Къмъ 6 1/2 в нѣкои усѣтили подземно бучене. *[М. С.].*

---

* Звѣздичка е поставена подиръ името на тия мѣста, отъ които сж получени свѣдѣния за това земетресение само слѣдъ нарочно запитване.

Февруари

1. **Ситняково.** На 5·13 с се усѣти слабо земетресение, което е показано и отъ сеизмоскопа. *[М. С.]*.

7. **Тополово** (Станимашка околия). На 11·50 с имаше четиристепенно вълнообразно земетресение съ посока отъ З къмъ И. Трая 1 секунда. *[Т. П. С.]*.

Дрѣново.* (Станимашка околия). Около пладне е усѣтено отъ малцина съвършено слабо земетресение, придружено съ подземно бучене. *[О. У.]*.

Леново.* (Борисоградска околия). Около $11^{3}/_{4}$ с се усѣти слабо земетресение. *[О. У.]*.

Новаково.* (Борисоградска околия). Около пладне се усѣти земетресение. Имаше скърцане на тавани, похлопване на врати и залюляване на бакъри по бакърницитѣ. *[О. У.]*.

Попово (Борисоградска околия). Къмъ пладне е усѣтено отъ нѣколко души, които сж били въ пълно спокойствие, слабо земетресение съ посока отъ З къмъ И. *[О. У.]*.

Ситняково. На 12·08 в сеизмоскопътъ показа неусѣтено земетресение, придружено съ подземно бучене. *[М. С.]*.

Три-могили.* (Борисоградска околия). Между 12 и 1 в е усѣтено почти отъ всички доста силно земетресение, придружено съ подземно бучене, всички кжщи изпукаха. *[О. У.]*.

Забѣлѣжка. На отправеното запитване до общинитѣ въ селата Бодрово, Буково, Върбица, Драгойново, Езерово, Изворъ, Любеново, Православенъ, Скобелево и Татарево въ Борисоградска околия, до общинитѣ въ селата Арапово, Бачково, Долни-Воденъ, Кара-агачъ, Караджово, Конушъ и Павелско въ Станимашка околия и до желѣзничнитѣ станции Борисоградъ, Каменецъ, Папазлии и Скобелево, дали това земетресение е усѣтено, не се получи отъ никадѣ утвърдителенъ отговоръ.

13. **София.** На 10·04·40 с сеизмоскопътъ показа неусѣтено земетресение. *[М. С.]*.

Ситняково. На 10·06 с сеизмоскопътъ показа неусѣтено земетресение. *[М. С.]*.

Петрохань. На 10·06 с сеизмоскопътъ показа неусѣтено земетресение. Вѣроятна посока отъ СЗ къмъ ЮИ. *[М. С.]*.

I. Сливенска околия:

15. **Артакларе.*** Около 7·35 в се усѣти почти отъ всички въ село вълнообразно земетресение съ посока отъ СЗ къмъ ЮИ, придружено съ силно подземно бучене. Подоветѣ и таванитѣ заскърцаха, нѣкждѣ стѣнитѣ се пропукаха и часть отъ мазилката имъ падна; кучетата залаяха.

Прѣзъ нощьта се усѣтиха още 2—3 труса, но послаби. *[О. У.]*.

Глуфишево.* Около 7·17 в, като стояхме въ общинския дюкянъ, усѣтихме земетресение съ посока отъ СЗ къмъ ЮИ; трая 5 секунди. Усѣтено е отъ всички въ селото. *[О. У.]*.

Демирджилии.* Около 7 1/2 в въ селото ни имаше доста силно земетресение, което е усѣтено отъ всички. *[О. У.]*.

Карсънлии.* Имаше земетресение усѣтено отъ много хора; посоката му бѣше отъ З къмъ И. *[О. У.]*.

Керменлии.* Около 7 1/2 в е усѣтено отъ малцина много слабо земетресение. *[О. У.]*.

Около 7 в забѣлѣзано слабо земетресение. Наредените на тезгяха шишета въ кафенето се раздрънкаха. *[Д. С.]*.

Михаилово.* Около 7 1/2 в се усѣти слабо земетресение, придружено съ слабо подземно бучене; посока отъ З къмъ И. *[О. У.]*.

Налбантларе.* Около 7 1/2 в е усѣтено слабо земетресение, придружено съ слабо подземно бучене; посока отъ СЗ къмъ ЮИ. *[О. У.]*.

Сливенъ. Въ 7·20 в мнозина забѣлѣзали слабо земетресение. *[Т. П. С.]*.

Турсунлии.* Къмъ 7 1/2 в се усѣти отъ мнозина слабо земетресение, прѣдхождано отъ слабо подземно бучене, прилично на вѣтъръ и съ посока отъ И къмъ З; кучетата почнаха да виятъ. Сѫщото земетресение е усѣтено и въ селото **Аладаглии** (Турсунлийска община). *[Н. У.]*.

Чаирлии.* Около 7 1/2 в и тукъ се усѣти земетресението отъ много селени, обаче не тъй силно и придружено съ още по-слабо, едва доловимо, подземно бучене. *[О. У.]*.

15*. **Чокоба.*** Около $7\frac{1}{2}$ в имаше слабо земетресение съ посока отъ С къмъ Ю. *[О. У.]*.

II. Ямболска околия:

Авапъ-кьой.* И тукъ е усѣтено земетресение, което бѣ придружено съ бучене и имаше посока отъ З къмъ И. *[О. У.]*.

Борисово.* Около 7·35 в доста силно земетресение, придружено съ подземно бучене; посоката му бѣше отъ З къмъ И. Хората се изплашиха; събориха се шишета отъ рафтоветѣ и прискърцаха стѣнитѣ. *[О. У.]*.

Коемджи-гидикъ.* Тукъ е усѣтено отъ малцина земетресение, придружено отъ слабо тътнене. *[О. У.]*.

Могила.* Между 7и 8 в се е забѣлѣзало отъ малцина слабо земетресение съ посока отъ З къмъ И. *[О. У.]*.

Талъшманлии.* Усѣтено слабо. *[О. У.]*.

Ямболъ. Въ 7·28 в се усѣти слабо земетресение съ подземно бучене. Въ село **Хаджи-Димитрово** е било доста силно; разлюлѣло е къщи, въ кръчмата паднали шишета и хората избѣгали навънъ; посоката му била отъ З къмъ И; поврѣди не е имало. *[Т. П. С.]*.

Сѣдѣхъ на столъ въ едноетажна паянтова къща; бѣхъ самъ при пълна тишина. Точно въ 7·17 вечерьта усѣтихъ три послѣдователни труса, отъ които вторият бѣ най-силенъ. Водата въ шишето на масата и висящето кандило се заклатиха много слабо. *[Хр. Н. Кюладиевъ]*.

Въ 7·27 в кратко, но доста силно земетресение откъмъ ЮЗ. *[Д. С.]*.

Забѣлѣжка: На отправеното запитване до общинитѣ въ селата Гавраилово, Ени-кьой, Бѣла и Трапоклово въ Сливенска околия и до общинитѣ въ селата Арнаутъ-кьой, Башалии, Ботьово, Гидикли, Гюбелъ-курфалии, Дерменъ-кьой, Ени-махле, Зимница, Карапча, Каладжикъ, Конюъ-бунаръ, Крумово, Кукорево, Мидирисъ, Мусукоджалии, Пъндъклии, Самаиларе, Сеймепъ, Симеоново, Тупузларе и Ханово въ Ямболска околия, дали това земетресение е усѣтено, не се получи отъ никѣдѣ утвърдителенъ отговоръ.

21. **Ситняково.** На 8·54 в, както стояхме въ стаята, чу се слабо бучене и въ същото врѣме сеизмоскопътъ показа земетресение, което, обаче, не усѣтихме. *[М. С.]*.

26. **София.** На 10·34·04 в сеизмоскопътъ показа неусѣтено земетресение. *[М. С.]*.

Ситняково. На 10·34 в сеизмоскопътъ показа земетресение, което не бѣ усѣтено. *[М. С.]*.

Казанлъкъ. На 10·31 в сеизмоскопътъ показа земетресение, не усѣтено. *[М. С.]*.

27. **Ситняково.** На 3·01 в се усѣти земетресение, придружено съ подземно бучене. *[М. С.]*.

Мартъ

8. **София.** На 5.58.57 с сеизмоскопътъ показа неусѣтено земетресение. *[М. С.]*.

Ситняково. На 5·58 с сеизмоскопътъ показа неусѣтено земетресение. *[М. С.]*.

Казанлъкъ. На 5·57 с сеизмоскопътъ показа неусѣтно земетресение. *[М. С.]*.

18. **София.** На 1·47·40 с сеизмоскопътъ показа неусѣтено земетресение. *[М. С.]*.

Казанлъкъ. На 1·47 с сеизмоскопътъ показа земетресение, неусѣтено. *[М. С.]*.

28. **Ситняково.** На 10·03 в е усѣтено земетресение съ посока отъ Ю къмъ С. Показано и отъ сеизмоскопа *[М. С.]*.

29. **Ситняково.** На 4·45 с е усѣтено подземно бучене; въ сѫщото врѣме сеизмоскопътъ показа неусѣтено земетресение. *[М. С.]*.

30. **Ситняково.** На 12·57 с слабо земетресение. *[М. С.]*.

31. **Кортенъ** (Новозагорска околия). Около $8^1/_2$ в се усѣти слабо земетресение съ слабо бучене. *[Прокопиевъ]*.

Забѣлѣжка. На отправеното запитване до общинитѣ въ селата Асѣновецъ, Източно-Сѫдиево и Сѫдийско-поле въ Новозагорска околия, до общинитѣ въ селата Демирджилии, Скобелево и Чанрлии въ Сливенска околия и до Кукорево въ Ямболска околия, дали на 31 мартъ, около $8^1/_2$ часътъ вечерьта, е усѣтено земетресение, всички мѣста отговориха отрицателно.

Априлъ

18. **Ситняково.** На 12·19 в се усѣти земетресение отъ тѣзи, които сѣдѣха въ стаитѣ си. Земетресението е показано и отъ сеизмоскопа. *[М. С.]*.

20. **Ситняково.** 3·44 в земетресение усѣтено отъ хора, които били въ стаитѣ си. Сѫщото е показано и отъ сеизмоскопа. Посока отъ ЮЗ къмъ СИ. *[М. С.]*.

20. **Ситняково.** На 6·42 в земетресение съ подземно бучене, усѣтено даже отъ хора, които били въ движение. Посока отъ ЮЗ къмъ СИ. *[М. С.]*.

21. **Чепеларе.** На 6·02 в се усѣти отъ мнозина глухъ подземенъ тътнежъ съ посока отъ СЗ къмъ ЮИ. Трая 10 секунди. *[Д. С.]*.

Забѣлѣжка. На отправеното запитване до селата Дрѣново, Павелско и Широка-лъка въ Станимашка околия, дали на 21 априлъ около 6 часътъ вечерьта е усѣтено земетресение, отговориха всички мѣста отрицателно.

29. **Ситняково.** На 1·58 с се усѣти земетресение, придружено съ подземно бучене. Сѫщото е показано и отъ сеизмоскопа. *[М. С.]*.

29. **Ситняково.** На 2·58 с се чу само подземно бучене. *[М. С.]*.

Май

I. Новозагорска околия:

2. **Баня.*** Около $4^1/_2$ с е усѣтенъ слабъ трусъ въ минералнитѣ бани *[О. У.]*.

Сѫдийско-поле.* Земетресението е забѣлѣзано отъ нѣкои жители на общината, прѣдшествувано съ тътнежъ отъ Ю къмъ С. Имаше раздрънкване на закачени бакъри. *[О. У.]*.

II. Сливенска околия:

Глуфишево.* Около $4^1/_2$ с не много силно земетресение, усѣтено отъ мнозина. *[О. У.]*.

Драгоданово.* Около 4 с слабо земетресение, придружено отъ подземно бучене; усѣтено отъ мнозина. *[О. У.]*.

Михайлово.* Усѣтено земетресение съ подземно бучене отъ З къмъ И; прничини дрънкане на прозорцитѣ и изпращяване на таванитѣ и стѣнитѣ. *[О. У.]*.

Чаирлии.* Земетресение безъ бучене, усѣтено отъ нѣколцина. *[О. У.]*.

Чокоба.* Около $4^1/_2$ с доста силно земетресение, придружено съ подземно бучене отъ И къмъ З. Имаше събуждане на заспали хора. *[О. У.]*.

III. Ямболска околия:

2*. **Азапъ-кьой.** Къмъ 5·15 с единъ трусъ отъ З къмъ И, придруженъ отъ силно бучене. *[О. У.]*.

Дерменъ-кьой.* Около 4½ с слабо земетресение, усѣтено отъ хора, които били въ покой. *[О. У.]*.

Мансарлии. Доста силно земетресение отъ З къмъ И, безъ подземно бучене. Усѣтено отъ повечето жители на селото. *[О. У]*.

Мидирисъ.* Къмъ 4½ с доста силно земетресение, придружено съ бучене, идеще отъ З къмъ И. Заспали хора се разбудиха. *[О. У.]*.

Могила. На 4·40 с силно земетресение съ посока отъ С къмъ Ю, прѣдхождано отъ надземенъ шумъ. Трусътъ трая около 6 секунди. Усѣти се отъ цѣлото население. *[О. У.]*.

Талашманлии.* Имаше много слабо земетресение. *[О. У.]*.

Хаково.* Около 4½ с много слабо земетресение. *[О. У.]*.

Чинкоджа.* На 5·56 с земенъ трусъ съ вертикаленъ ударъ, придруженъ отъ бучене. Трая около 2 секунди. Трусътъ се усѣти отъ всички будни хора. *[О. У.]*.

Ямболъ. На 4·10 с единъ доста силенъ вертикаленъ ударъ, прѣдхожданъ отъ подземно бучене и сътресение, което трая 5—6 секунди. Повредѣ нѣма. *[Т. П. С.]*.

Забѣлѣжка. На запитването по това земетресение се получиха отрицателни отговори отъ селата Биково, Долно-Панчерово, Коньово, Омарчево и Оризари (Новозагорска околия); отъ Бѣла, Демирджилии, Ени-кьой, Кара-сарлии, Керменлии и Назбантларе (Сливенска околия); отъ Ботьово, Войника, Доуруклии, Караича, Каяджикъ, Коемджи-гидикъ, Кукорево, Мусукоджалии, Пъндъклии, Самаиларе, Сейменъ, Симеоново и Топузларе (Ямболска околия).

7. **Ситняково.** На 3·34 в земетресение съ посока отъ СИ къмъ ЮЗ, прѣдхождано отъ подземно бучене. *[М. С.]*.

8. **Ситняково.** Въ 12·30 с подземно бучене. *[М. С.]*.

25. **София.** На 8·03·29 в сеизмоскопътъ показа неусѣтено земетресение. *[М. С.]*.

I. Силистренска околия:

Айдемиръ.* Въ 7·55 в земетресение съ посока отъ С къмъ Ю, усѣтено всеобщо отъ населението. Висящи прѣдмети се залюлѣха. *[О. У.]*.

25*. **Алфатаръ.*** Въ 7·15 в вълнообразно земетресение съ посока отъ СЗ къмъ ЮИ. Усѣтено всеобщо. *[О. У.]*

Аккадънларъ.* Земетресение съ посока отъ С къмъ Ю. *[О. У.]*.

Вабукъ. На 7·57 в сѣдѣйки на столъ съ нѣколко души въ една паянтова кжща надъ зимникъ, построена на равна черноземна почва, усѣтихъ земетресение, идеще отъ З къмъ И, безъ подземно бучене. По тракането на прозорцитѣ и люлѣнето на масата, както и по разклатената върху нея лампа, стори ми се, че земетресението произлиза отъ вълнообразно движение на земната кора и като че бѣ малко по-силно отъ труса, който би произвела една бързо минаваща, натоварена съ тежести кола. Хора, които били въ движение, не усѣтили земетресението. *[Секр. бирникътъ]*.

Валабанларъ.* Не много силно земетресение съ посока отъ СЗ къмъ ЮИ, прѣдхождано отъ слабо бучене; усѣтено отъ малцина. *[О. У.]*.

Восна.* Земетресение, което трая отъ 1—2 секунди. По причина на гърмотевичното врѣме, посоката му не можа да се опрѣдѣли. *[О. У.]*.

Вѣтренъ.* Доста силно земетресение отъ СЗ къмъ ЮИ, почувствувано отъ всички; нѣкои избѣгаха изъ жилищата си *[О. У.]*.

Гарванъ.* Вълнообразно земетресение съ посока отъ СИ къмъ ЮЗ. *[О. У.]*.

Голѣма-Кайнарджа.* Въ 8.15 в земетресение безъ бучене, усѣтено отъ малцина. *[О. У.]*.

Докчеларъ.* Около 8 в леко земетресение отъ З къмъ И, придружено отъ глухо подземно бучене. Имаше изплашване на хора. *[О. У.]*.

Доймушларъ.* Слабо земетресение. *[О. У.]*.

Кара-орманъ.* Около 8 в земетресение безъ бучене, съ посока отъ ЮЗ къмъ СИ. Усѣтено е всеобщо. *[О. У.]*.

Кочина.* Слабо земетресение безъ бучене, съ посока отъ ЮИ къмъ СЗ. *[О. У.]*.

Кьосе-айдънъ.* Около 8 в слабо земетресение безъ бучене съ посока отъ З къмъ И. *[О. У.]*.

Малка-Кайнарджа.* Земетресение съ посока отъ Ю къмъ С, усѣтено почти отъ всички. *[О. У.]*.

25*. **Попина.*** Въ 7·54 в силно земетресение безъ бучене, усѣтено отъ всички. Имаше изплашване на хора. *[О. У.]*.

Пандъклии.* Слабо земетресение безъ бучене и съ посока отъ И къмъ З; усѣтено е отъ малцина. *[О. У.]*.

Силистра.* На 8·06 в доста силно земетресение съ посока отъ ЮИ къмъ СЗ. *[М. С.]*.

Сребърна.* На 7·55 в вълнообразно земетресение отъ З къмъ И; трая 4—5 секунди. *[О. У.]*.

Сунгурларъ.* На 7·45 в земетресение съ посока отъ ЮЗ къмъ СИ, усѣтено всеобщо. *[О. У.]*.

Сънъръ-ени-махле.* Земетресение съ посока отъ З къмъ И, което се усѣти почти отъ всички. *[О. У.]*.

Хасъ-кьой.* Земетресение, усѣтено само отъ нѣкои лица. *[О. У.]*.

II. Тутраканска околия:

Антимово.* Къмъ 9·05 в земетресение съ посока отъ СИ къмъ ЮЗ, придружено отъ много слабо бучене. *[О. У.]*.

Ахматларъ.* Около 8 в земетресение съ посока отъ ЮИ къмъ СЗ, усѣтено отъ малцина, които били спокойни. *[О. У.]*.

Връшленъ.* Земетресение, усѣтено отъ малцина. *[О. У.]*.

Вѣлица.* Земетресение, усѣтено отъ хора, които били спокойни. *[О. У.]*.

Висъ-кьой.* Въ 8·05 в земетресение съ посока отъ СЗ къмъ ЮИ, усѣтено отъ хора, които били въ пълно спокойствие. *[О. У.]*.

Дениалеръ.* Къмъ $8\frac{1}{2}$ в се усѣти вълнообразно земетресение отъ ЮЗ къмъ СИ. *[О. У.]*.

Джеферлеръ.* Не много силно земетресение съ посока отъ И къмъ З. *[О. У.]*.

Долно-Рѣхово.* Къмъ 8 в земетресение отъ три труса. Забѣлѣза се слабо дрънкане на прозорцитѣ и падане пръсть отъ стѣнитѣ на къщитѣ. *[О. У.]*.

Кадж-кьой.* Земетресение съ посока отъ СЗ къмъ ЮИ, безъ бучене. *[О. У.]*.

Кованджиларъ.* Около $7\frac{3}{4}$ в земетресение, усѣтено само отъ лица, които били въ спокойствие. Имало дрънкане на прозорци и скърцане на врати *[О. У.]*.

25*. **Кьосе-Абдн.*** Въ 8·03 в вълнообразно земетресение, усѣтено отъ малцина въ покой. Забѣлѣзано е люлѣне на стѣни и дрънкане на прозорци. *[О. У.]*.

Сарсънларъ.* Въ 7·55 в имаше земетресение съ посока отъ СЗ къмъ ЮИ, усѣтено отъ тия, които били въ зданията или близо до тѣхъ. Слабо скърцане на стѣни и тавани; нѣколцина изплашени сж избѣгали извънъ жилищата. *[О. У.]*.

Старо-село.* Къмъ 8 1/2 в земетресение съ посока отъ ЮЗ къмъ СИ. усѣтено отъ мнозинството на населението. *[О. У.]*.

Сѣново.* Около 7·45 в земетресение, усѣтено отъ малцина. *[О. У.]*.

Тутраканъ.* Въ 8·02 в бѣ усѣтено земетресение отъ С къмъ Ю; трая нѣколко секунди *[Д. С.]*.

Тюркъ-Смилъ.* Усѣтено отъ малцина краткотрайно земетресение. *[О. У.]*.

Юнуларъ.* Въ 8·10 в земетресение съ посока отъ СИ къмъ ЮЗ, усѣтено почти отъ всички жители; имаше скърцане на дървени сгради и клатене на закачени прѣдмети. Усѣтено е и въ другитѣ села на общината **Кара-Коджаларъ и Шехметъ-кьой.** *[О. У.]*.

III. Русенска околия:

Бабово.* Слабо земетресение, усѣтено отъ малцина. *[О. У.]*.

Валбунаръ. Въ 8·03 в вълнообразно третостепенно земетресение отъ И къмъ З; три труса съ промеждутъкъ отъ по нѣколко секунди; усѣтено е по-чувствително въ горния етажъ, гдѣто е забѣлѣзано слабо разлюлѣване на зданието. *[Т. П. С.]*.

Около 6 в и въ 8·03 в вълнообразни третостепенни трусове отъ И къмъ З. *[Д. С.]*.

Вей-аланъ.* Около 7·30 в слабо земетресение отъ З къмъ И, усѣтено отъ малцина, които били въ пълно спокойствие. *[О. У.]*.

Борисово.* Около 8 3/4 в слабо земетресение отъ СИ къмъ ЮЗ; усѣтено отъ малцина, които били въ пълно спокойствие. *[О. У.]*.

25*. **Възъкъ.*** Въ 8 часа в слабо земетресение, усѣтено отъ мнозина. Посоката не могли да схванатъ. *[О. У.]*.

Ветово.* Въ *8* в слабо земетресение отъ С къмъ Ю; усѣтено отъ малцина. *[О. У.]*.

Гагаля.* Много слабо земетресение, забѣлѣзано само отъ нѣколцина. *[О. У.]*.

Глоджово.* Къмъ 8 в е усѣтено земетресение съ посока отъ Ю къмъ С. *[О. У.]*.

Голѣмо-Враново.* Въ 8·04 в земетресение отъ Ю къмъ С, усѣтено отъ малцина, които били въ пълно спокойствие; имаше слабо подземно бучене прѣди труса; забѣлѣзано е люлѣне на закачени прѣдмети. *[О. У.]*.

Долно-Абланово.* Земетресението е усѣтено отъ малцина, които били въ пълно спокойствие. *[О. У.]*.

Иваново.* Въ 8·03 в силно вълнообразно продължително земетресение отъ ЮИ къмъ СЗ, придружено съ силно подземно бучене; на открито е усѣтено слабо. *[Ж. С.]*.

Караачъ.* Слабо земетресение отъ Ю къмъ С, усѣтено отъ малцина. *[О. У.]*.

Костанденецъ.* Около 8 в земетресение усѣтено отъ малцина, които били въ покой. *[О. У.]*.

Писово.* Около 8.05 в земетресение отъ И къмъ З, придружено съ бучене, усѣтено отъ малцина въ покой. Имаше дрънкане на котли, скърцане на врати, прозорци и тавани. *[О. У.]*.

Писанецъ.* Земетресение отъ СИ къмъ ЮЗ; имаше скърцане на врати и тракане на прозорци.

Рѣхово. Въ 8·02 в се усѣти слабо земетресение. *[О. У.]*.

Въ 8·02 в вълнообразно земетресение отъ Ю къмъ С; трая 2—3 секунди. *[Т. II. С.]*.

Сваленикъ.* Около 8 в се усѣти твърдѣ слабо земетресение. *[О. У.]*.

Семерджиево.* Между 7 1/2 и 8 в е усѣтено земетресение отъ малцина, които сѣдѣли на едно мѣсто. *[О. У.]*.

Тетово.* Въ 8 в земетресение отъ С къмъ Ю, усѣтено отъ малцина, които били въ пълно спокойствие. *[О. У.]*.

Тръстеникъ.* Около 7·50 в земетресение съ посока отъ ЮЗ къмъ СИ, усѣтено е почти отъ всички, които били въ кѫщитѣ си; забѣлѣзано е клатене на зака-

чени прѣдмети. Сѫщото е било усѣтено и въ село **Обрѣтеникъ.** *[О. У.]*.

25*. **Червена-вода.*** Усѣтено силно, придружено съ бучене *[Т. П. С.]*.

Червенъ.* Къмъ 8·15 в твърдѣ слабо земетресение, усѣтено само отъ нѣколцина. *[О. У.]*.

Черешово.* Въ 8·10 в е усѣтено земетресение отъ малцина, които били въ пълно спокойствие. *[О. У.]*.

Щръкльово. Около 8 в забѣлѣзано земетресение на два пѫти съ пауза отъ 10 секунди. *[О. У.]*.

Юдѣлникъ.* Около 8·15 в слабо земетресение. усѣтено отъ малцина, които стоели много спокойно. *[О. У.]*.

Юперъ.* Между 7 1/2 и 8 в слабо земетресение отъ И къмъ З, усѣтено отъ малцина; трая 1—2 секунди. *[О. У.]*.

Забѣлѣжка. На направенитѣ запитвания сѫ получени отрицателни отговори отъ Долапитѣ, Красенъ, Кошовъ и Сѫрть-аланъ-хасъ.

IV. Разградска околия:

Абдулъ.* Въ 8·12 в слабо земетресение отъ ЮЗ къмъ СИ; прозорцитѣ слабо издрънкаха и вратитѣ слабо заскърцаха. *[О. У.]*.

Атъ.* Между 7 1/2 и 8 в е усѣтено земетресение отъ всички, които не били въ движение. Посока отъ ЮИ къмъ СЗ; имаше дрънкане на прозорци и скърцане на стѣни и тавани; нѣкои изплашени избѣгали отъ жилищата си. *[О. У.]*.

Ашикларъ. Въ 8·04 в усѣтено вълнообразно земетресение съ посока отъ Ю къмъ С. Поврѣди нѣма. *[Т. П. С.]*.

Борисово. Въ 8·10 в се усѣти земетресение отъ З къмъ И. *[О. У.]*.

Голѣма-Ада.* Около 8 в съвсѣмъ слабо земетресение, усѣтено отъ малцина, които били въ пълно спокойствие. *[О. У.]*.

Дикили-ташъ.* Земетресението е усѣтено само отъ нѣколко души. *[О. У.]*.

Дрѣновецъ.* Земетресението се забѣлѣза съвсѣмъ слабо. *[О. У.]*.

Дуранъ. Около 8·05 в усѣтено отъ мнозина кратковрайно вълнообразно земетресение, съ посока отъ СИ къмъ ЮЗ. *[О. У.]*.

25*. **Душубакъ.*** Къмъ 8 в се усѣти слабо земетресение, съ посока отъ З къмъ И. *[О. У.]*.

Езерче.* Къмъ 8 в земетресение отъ СЗ къмъ ЮИ, усѣтено отъ малцина, които били въ пълно спокойствие; забѣлѣзано е дрънкане на окаченитѣ на стѣната гривни. *[О. У.]*.

Завѣтъ.* Въ 8 в земетресение усѣтено отъ доста човѣци. Забѣлѣзано е мърдане на маси и столове. *[О. У.]*

Зинджирли-куюджукъ. Къмъ 8 в е усѣтено много слабо земетресение. *[О. У.]*.

Калайджи.* Въ 8·09 в се усѣти много слабо земетресение отъ ЮЗ къмъ СИ, и то отъ малцина, които били въ пълно спокойствие. *[С. У.]*.

Калово.* Около 8 в много слабо земетресение, усѣтено само отъ малцина, които били въ домоветѣ си, а на улицата не е забѣлѣзано. *[О. У.]*.

Караѣьовъ.* Около 8 в е усѣтено слабо земетресение съ посока отъ СИ къмъ ЮЗ *[О. У.]*.

Кеманларъ. Въ 8.02 в четиристепенно вълнообразно земетресение отъ З къмъ И, трая 3 секунди; три труса — вторият и третият по-силни. *[Т. П. С.]*.

Кривня.* Слабо земетресение отъ З къмъ И. *[О. У.]*.

Кобадънъ.* Около 8 в слабо земетресение, усѣтено само отъ лица въ пълно спокойствие. *[О. У.]*.

Малко-Ада.* Къмъ 8.10 в всеобщо усѣтено земетресение отъ З къмъ И. *[О. У.]*.

Сазлж.* Въ 8 в земетресение, усѣтено отъ малцина; забѣлѣзано люлѣние на здания, дървета и разклатване на бакъри и врати. *[О. У.]*.

Сѣново.* При смърчаване се усѣти земетресение съ бучене, забѣлѣзано отъ малцина. *[О. У.]*.

Хърсово.* Около 8 в земетресение, усѣтено само отъ лица въ пълно спокойствие. *[О. У.]*.

Чукурово.* Много слабо земетресение. *[О. У.]*.

Шекере.* Около 8 в е усѣтено земетресение отъ ЮЗ къмъ СИ съ надземно бучене; забѣлѣзано е дрънкане на прозорци, тропане на врати, скърцане на стѣни и тавани. *[О. У.]*.

Юнузъ-абдалъ.* Доста слабо земетресение, усѣтено отъ малцина. *[О. У.]*.

25*. **Ютюклеръ.*** Много слабо земетресение, усѣтено отъ малцина, които били въ спокойствие. *[О. У.]*.

Забѣлѣжка. На направенитѣ запитвания сж получени отрицателни отговори отъ Осенецъ Топчии и Торлакъ.

V. Куртбунарска околия:

Авдулла.* Около 8.05 в се усѣти слабо земетресение, забѣлѣзано отъ малцина, които били наблѣгнати край плетоветѣ или покрай тѣхъ; наблѣгнатитѣ на плетоветѣ усѣтили какъ почнали да се люлѣятъ. *[О. У.]*.

Акъ-бунаръ.* Въ 8.10 в се усѣти малко потреперване и слѣдъ около една минута се усѣти едно шумолене, като че ли има вѣтъръ и почна доста силно да се люлѣе земята. Забѣлѣзваше се люлене и на дървета. Земетресението имаше посока отъ СЗ къмъ ЮИ и е усѣтено отъ мнозина. *[О. У.]*.

Вайрямъ-бунаръ.* Земетресението се усѣти около 8 в само отъ тия, които сж били въ къщи. Висящитѣ прѣдмети се люляха около 3—4 минути. *[О. У.]*.

Вей-бунаръ.* Около 8 в земетресение, усѣтено отъ малцина, придружено съ подземно бучене; имаше дрънкане на прозорци. *[О. У.]*.

Кара-пелитъ.* Въ 8 в земетресение отъ И къмъ З съ бучене; имало е клатене на котли, скърцане на стѣни и тавани; нѣколцина избѣгали изъ жилищата си. *[О. У.]*.

Кили-кадж.* Въ 8.03 в съвършено слабо земетресение, усѣтено отъ малцина; забѣлѣзано е дрънкане на прозорци, *[О. У.]*.

Куртбунаръ. Въ 8.03 в третостепенно вълнообразно земетресение съ подземно бучене отъ ЮИ къмъ СИ, трая една секунда. *[Т. П. С.]*.

Земетресението е усѣтено отъ малцина. *[О. У.]*.

Тъкмо въ 8.03 в, подпрѣнъ на вратата, почувствувахъ, че цѣлото здание трепери и чухъ подземно бучене. Лампата се люшкаше по направление ЮИ—СЗ; въ застоялата вода въ кофата се образуваха вълнички. Земетресението не е забѣлѣзано отъ хора по улицитѣ, а само отъ находящитѣ се вжтрѣ въ зданията. *[Д. С.]*.

Усулъ-кьой.* Въ 8 в се усѣти слабо земетресение отъ СИ къмъ ЮЗ. *[О. У.]*.

25°. **Шарвии.*** Около 8 в се усѣти земетресение почти отъ всички селяни. Посоката му бѣ отъ СЗ къмъ ЮИ. *[О. У.]*.

VI. Шуменска околия:

Абоба.* Около 8 в земетресение отъ И къмъ З, усѣтено отъ малцина въ пълно спокойствие. *[О. У.]*.

Ай-догду.* Около 7·35 в слабо земетресение отъ З къмъ И. *[О. У.]*.

Войвода.* Около 8·14 в съвсѣмъ слабо земетресение, забѣлѣзано отъ малцина въ зданията; имало слабо дрънкане на прозорцитѣ. *[О. У.]*.

Градище.* Въ 8·20 в земетресение, усѣтено отъ малцина; забѣлѣзано е разклатване на прѣдмети. *[О. У.]*.

Гьочери.* Около 7·45 в земетресение отъ З къмъ И, усѣтено отъ мнозина; имаше слабо дрънкане на прозорци и скърцане на стѣни. *[О. У.]*.

Дивдѣдово.* Около 8 в земетресение отъ С къмъ Ю, усѣтено отъ малцина; имаше слабо подземно бучене прѣди труса. *[О. У.]*.

Енево.* Между 7 1/2 и 7 3/4 в слабо земетресение отъ Ю къмъ С съ слабо подземно бучене; усѣтено отъ малцина; имаше слабо дрънкане на прозорци. *[О. У.]*.

Имрихоръ.* Слабо и непродължително земетресение отъ З къмъ И съ надземно бучене; усѣтено отъ малцина. *[О. У.]*.

Кабиюкъ.* Въ землището на село **Ендже** въ 7·50 в имаше слабо земетресение. *[Д. С.]*.

Кара-Михалъ.* Около 8 в е усѣтено отъ всички земетресение отъ З къмъ И. Имаше дрънкане на прозорци, скърцане на врати, стѣни и тавани. *[Главенъ учитель, Л. Рачевъ]*.

Къмъ 8 в не толкова силно земетресение; забѣлѣзано е дрънкане на прозорци, скърцане на врати, стѣни и тавани. *[О. У.]*.

Каспичанъ.* Около 8 в земетресение отъ З къмъ И; имаше скърцане на врати и раздрусване на прѣдмети. *[Т. П. С.]*.

Около 8·15 в твърдѣ слабо земетресение, усѣтено отъ малцина *[О. У.]*.

25*. **Косовча.*** Въ 8 в не много силно земетресение отъ С къмъ Ю, усѣтено отъ спокойно сѣдещи хора. Забѣлѣзано е скърцане на тавани и прозорци. *[О. У.]*.

Кулфаларъ.* Къмъ 8 в земетресение, усѣтено отъ малцина, които били въ пълно спокойствие. *[О. У.]*.

Кюлевча.* Въ 8.03 в земетресение, усѣтено отъ мнозина, които сж били въ пълно спокойствие. Прозорцитѣ на стаята придрънкаха; това ми обърна вниманието и забѣлѣзахъ, че стѣнитѣ на стаята се движатъ *[О. У.]*.

Могила.* Къмъ 8 в не твърдѣ силно земетресение отъ ЮИ къмъ СЗ, усѣтено само отъ лица, които сж били вжтрѣ въ зданията. Забѣлѣзано е скърцане на стѣни, дрънкане на прозорци и тропане на врати. *[О. У.]*.

Мурадалларъ. Около $8^{3}/_{4}$ в земетресение отъ СЗ къмъ ЮИ; не се усѣти отъ всички. *[О. У.]*.

Нови-Пазаръ.* Къмъ 8 в земетресение, усѣтено само отъ хора, които били въ слаби, паянтови здания. *[Т. П. С.]*.

Новоселъ.* Къмъ $8^{1}/_{2}$ в слабо, вълнообразно земетресение отъ З къмъ И, усѣтено отъ хора, които били въ пълно спокойствие *[О. У.]*.

Овчарово. Около 8 в твърдѣ слабо земетресение, забѣлѣзано отъ малцина, които били въ кжщитѣ си. *[О. У.]*.

Памукчии.* Въ 8·05 в е усѣтено слабо земетресение отъ СЗ къмъ ЮИ; имаше слабо дрънкане на прозорци; трая около 3 секунди. *[О. У.]*.

Подайва.* Между 8 и 8·05 в се усѣти единъ силенъ, но кратъкъ трусъ отъ З къмъ И. Сждъ, пълненъ съ млѣко, се разлѣлъ по тази посока. Трусътъ е усѣтенъ отъ мнозина и най-вече отъ онія, които били въ стаята; билъ придруженъ отъ надземенъ шумъ. Въ врѣме на труса е имало скърцане на прозорцитѣ и люлѣне на отворени врати. Нѣкои хора сж избѣгали изъ жилищата си. Земетресението е усѣтено и въ селата **Акчеларъ** и **Насъфчиларъ** отстоящи по на 6—8 километра отъ Подайва. *[О. У.]*.

Терби.* Около 8 в земетресение, усѣтено отъ малцина въ пълно спокойствие. *[О. У.]*.

Хебибъ.* Въ 8·05 в силно земетресение, което не трая много, съ посока отъ З къмъ И; усѣтено е почти отъ всички. *[О. У.]*.

25*. **Чанакчие.*** Между 7 и $7\frac{1}{2}$ в слабо и краткотрайно земетресение отъ З къмъ И, усѣтено отъ малцина. *[О. У.]*.

Шуменъ. Въ 8 в слабо вълнообразно земетресение; 3—4 труса, послѣдниятъ по-продължителенъ; посока отъ СИ къмъ ЮЗ. *[М. С.]*.

Забѣлѣжка. Получени сж отрицателни отговори за това земетресение отъ Екисче, Касапларъ, Къзълъ-кая, Мирханлж, Сенебиръ и Хърсово.

VII. Добришка околия:

Ак-орманъ.* Въ 8·20 в слабо земетресение отъ СЗ къмъ ЮИ, усѣтено отъ малцина. *[О. У.]*.

Вотьово.* Въ 8 в земетресение отъ СЗ къмъ ЮИ, усѣтено отъ малцина въ пълно спокойствие и прѣдшествувано отъ слабо подземно бучене. Забѣлѣзано е слабо залюлѣване на окачени прѣдмети. *[О. У.]*.

Владимирово.* Въ 8·10 в слабо земетресение отъ С къмъ Ю. *[О. У.]*.

Гелинджикъ. Въ 8·05 в е усѣтено отъ повечето жители слабо земетресение отъ З къмъ И; забѣлѣзано е слабо тропане на вратитѣ и прозорцитѣ. *[О. У.]*.

Добричъ. Въ 8·25 в слабо земетресение. *[М. С.]*.

Ези-бей.* Въ 8 в съвсѣмъ слабо земетресение. *[О. У.]*.

Енидже.* Въ 8 в имаше слабо земетресение, забѣлѣзано почти въ всички села на общината; кжщитѣ се разтърсиха и прозорцитѣ придрънкаха. *[О. У.]*.

Кадиево.* Къмъ 8 в се усѣти не много силно земетресение съ посока отъ З къмъ И. *[О. У.]*.

Пчеларово.* Около 7·40 в е усѣтено не много силно земетресение. Отъ събранитѣ свѣдѣния, чрѣзъ учителитѣ и други селяни, земетресението не е произвело особенъ ефектъ, тъй като не бѣше силно и отъ много хора почти не е забѣлѣзано. Тѣзи, които сж го усѣтили, казватъ, че усѣтили слабо люлѣне на земята отъ И къмъ З, което люлѣне се повторило на два пжти и траяло по 2—3 секунди. Хора, които били въ кжщи, забѣлѣзали, че се залюлѣли лампитѣ и други висящи прѣдмети, както и слабо дрънкане на прозорцитѣ; нѣкои излѣзли навънъ. *[О. У.]*.

25*. **Хардалии.*** Около 8 в земетресение съ посока отъ С къмъ Ю, усѣтено само отъ нѣколко души; трая еднадвѣ секунди. *[О. У.]*.

Хасѫ-кьоселеръ.* Въ 8·08 в три труса отъ СЗ къмъ ЮИ, усѣтени почти отъ всички хора. *[О. У.]*.

Чамурлии. Въ 8·10 в е усѣтено съвършено слабо земетресение. *[О. У.]*.

Чифутъ-куюсу. Въ 8·04 в слабо вълнообразно земетресение. *[Т. П. С.]*.

Забѣлѣжка. Отрицателенъ отговоръ е полученъ отъ **Каралии.**

VIII. Балчишка околия:

Балчикъ. Въ 8·04 в вълнообразно, четиристепенно земетресение отъ И къмъ З; единъ трусъ, трая около 5 секунди. *[Д. С.]*.

Гяврѫръ-сууотчукъ.* Къмъ 8 в сѫ усѣтени отъ малцина два труса, първиятъ слабъ, а вториятъ по-силенъ, придруженъ съ слабо бучене. *[О. У.]*.

Теке.* Около 8·20 в земетресение, но едва усѣтено отъ нѣколцина. *[О. У.]*.

Шабла.* Въ 8 в вълнообразно третостепенно земетресение отъ И къмъ З; единъ трусъ, който трая 2 секунди. *[Т. П. С.]*.

Забѣлѣжка. Получени сѫ отрицателни отговори за това земетресение отъ Дуванъ-юваси, Дуранъ-кулакъ, Гаргалъкъ, Каварна, Прѣселенци и Спасово.

IX. Варненска околия:

Авренъ.* Около 7 1/2 в земетресение, усѣтено отъ малцина. *[О. У.]*.

Аджемлеръ.* Земетресението е усѣтено и въ селата на общината ми, обаче само отъ нѣколко души. *[О. У.]*.

Арнаутларъ.* Въ 7·55 в земетресение, усѣтено отъ малцина. Имало е подземно бучене и е забѣлѣзно дрънкане на прозорци. *[О. У.]*.

Варна. Въ 8·13 в земетресение отъ СИ къмъ ЮЗ. *[М. С.]*.

Гебедже.* Въ 8 в вълнообразно земетресение; трая 5 секунди. *[Т. П. С.]*.

25*. **Ени-кьой.*** Около 8 в сж усѣтени два труса, първиятъ по-силенъ, а вториятъ по-слабъ; и двата имали посока отъ СЗ къмъ ЮИ и сж усѣтени въ промеждутъкъ отъ нѣколко секунди. Забѣлѣзано е люлѣне на висящи прѣдмети. *[О. У.]*.

Кара-Хюсенъ.* На 8·20 в се усѣти слабо земетресение; прозорцитѣ слабо дрънкаха. *[О. У.]*.

Козлуджа.* Слабо земетресение, усѣтено отъ малцина. *[О. У.]*.

Крумово.* Къмъ 7½ в съвсѣмъ слабо земетресение отъ И къмъ З, усѣтено отъ малцина. *[О. У.]*.

Николаевка.* Около 8 в доста силно земетресение отъ Ю къмъ С; висящитѣ прѣдмети започнаха да се люлѣятъ. *[О. У.]*.

Русларъ.* Въ 8·15 в е усѣтено земетресение отъ малцина, които били въ пълна тишина; имаше раздрънкване на полицитѣ и залюлѣване на закачени прѣдмети. *[О. У.]*.

Забѣлѣжка. Отрицателенъ отговоръ се получи отъ Бѣла.

X. Провадийска околия:

Асълъ-бейлии.* Около 8 в земетресение отъ З къмъ И; забѣлѣзано е люлѣне на висещи прѣдмети. *[О. У.]*.

Градинарово.* Около 7·45 в земетресение отъ СИ къмъ ЮЗ; стѣнниятъ часовникъ спрѣ. *[О. У.]*.

Дамлалж-орта.* Съвсѣмъ слабо земетресение, усѣтено отъ малцина; слабо подрънкване на прозорци. *[О. У.]*

Девня.* Въ 7·55 в слабо земетресение. *[Ж. С.]*.

Около 8·15 в слабо земетресение отъ С къмъ Ю. *[О. У.]*.

Елесъ-факж.* Въ 8¼ в силно земетресение отъ З къмъ И, усѣтено отъ повечето жители; забѣлѣзано е дрънкане на прозорци и тропане на резетата на вратитѣ. *[О. У]*.

Кадж-кьой.* Въ 8 в земетресение, усѣтено отъ малцина, които били въ пълно спокойствие; въ врѣме на труса е усѣтено слабо подземно бучене. *[О. У.]*.

Кара-агачъ.* Въ 8 в слабо земетресение, усѣтено отъ онія, които били въ пълно спокойствие. *[О. У.]*.

Кара-Ахмедъ-махле.* Въ 8·05 в забѣлѣзано слабо земетресение; разлюлѣ се висящата лампа. *[О. У.]*.

25*. **Караджа-отъ.*** Въ 8·08 в мнозина сж усѣтили земетресение отъ И къмъ З; траяло 5—6 секунди. *[О. У.]*.

Кьопрю-кьой.* Слабо земетресение, усѣтено отъ малцина. *[О. У.]*.

Ново-село.* Около 8 в се усѣти отъ повечето жители земетресение отъ С къмъ Ю; забѣлѣзано е дрънкане на котли и чаши по полицитѣ. *[О. У.]*.

Провадия.* Въ 8·01 в усѣтено третостепенно вълнообразно земетресение отъ СИ къмъ ЮЗ. Продължи около 5—10 секунди. *[Д. С.]*.

Рѣка-Девне.* Къмъ 8 в е усѣтено отъ нѣколко лица съвършено слабо земетресение. *[О. У.]*.

Синделъ.* Въ 8·05 в е усѣтено отъ малцина, намиращи се въ пълно спокойствие, доста слабо земетресение. *[О. У.]*.

Търкъ-арнаутларъ.* Въ 8 в усѣтено земетрение само отъ тия, които били въ кжщи. *[О. У.]*.

Черковна.* На 8 в земетресение, усѣтено само отъ лица въ пълно спокойствие. *[О. У.]*.

Шадж-кьой.* Въ 7·56 в слабо земетресение отъ СИ къмъ ЮЗ. Трая около 2 минути(?) *[О. У.]*.

Яжк-тепе.* Къмъ 8 в слабо земетресение, усѣтено отъ малцина. *[О. У.]*.

Забѣлѣжка. Получени отрицателни отговори отъ Алтаразакъ и Лопушна.

XI. Прѣславска околия:

Драгоево.* Около 8 в е усѣтено отъ малцина земетресение отъ С къмъ Ю; едвамъ е забѣлѣзано подземно бучене и дрънкане на прозорци. *[О. У.]*.

Златарь.* Между $7\frac{1}{2}$ и 8 в слабо земетресение, усѣтено отъ малцина. *[О. У.]*.

Злокученъ.* Въ 8 в едвамъ забѣлѣзано земетресение отъ З къмъ И. *[О. У.]*.

Кирилово.* Около 8 в земетресение, усѣтено отъ твърдѣ малко хора; имало слабо дрънкане на врати и прозорци. *[О. У.]*.

Кочово.* Въ 8·05 в е имало твърдѣ слабо земетресение, забѣлѣзано отъ малцина. *[О. У.]*.

Марашъ.* Въ 8 в едва усѣтено отъ малцина земетресение; имаше дрънкане на керемиди и прозорци. *[О. У.]*.

25*. **Осмаръ.*** Къмъ 8 в съвсѣмъ слабо земетресение отъ С къмъ Ю, усѣтено едва отъ нѣколко души; имаше малко дрънкане на прозорци. *[О. У.]*.

Тронца.* Въ 8 в е усѣтено отъ нѣколцина слабо земетресение; имаше скърцане на врати и прозорци. *[О. У.]*.

Янково.* Около 8 в тукъ се усѣти отъ всички слабо земетресение отъ И къмъ З; стѣнитѣ скърцаха; трая 4—5 секунди и бѣ придружено съ подземно бучене. *[О. У.]*.

Забѣлѣжка. Отрицателни отговори получени отъ Бѣла-рѣка, Върбица и Рашъ.

XII. Ески-Джумайска околия:

Акъ-Мехмеди.* Въ 8·02 в е усѣтено слабо земетресение; трая 4 секунди. *[О. У.]*.

Вухларъ.* Около 8 в слабо земетресение отъ СИ къмъ ЮЗ, усѣтено отъ малцина, които били вжтрѣ въ сгради; имаше скърцане на стѣни. *[О. У.]*.

Ески-Джумая.* Въ 8·02 в се усѣти слабо земетресение отъ ЮЗ къмъ СИ. *[Т. II. С.]*.

Кеди-юренъ.* Въ 8·17 в земетресение отъ С къмъ Ю, усѣтено отъ повечето население; забѣлѣзано е скърцане на шкафове и дрънкане на прозорци. *[О. У.]*.

Салтъкларъ.* Около 8 в земетресение отъ З къмъ И съ съвсѣмъ слабо подземно бучене. *[О. У.]*.

Търновца.* Около 8 в усѣтено отъ малцина, които били въ пълно спокойствие, земетресение съ посока отъ З къмъ И. Забѣлѣзано е пукане на дъскитѣ на тавана *[О. У.]*.

Чекендинъ. Къмъ 8.16 в е усѣтено земетресение отъ малцина. *[О. У.]*.

Забѣлѣжка. Получени са отрицателни отговори отъ Върдунъ, Карлъ-кьой, Муратларъ, Надарово и Юрюклеръ.

XIII. Османпазарска околия:

Кара-дърлъ.* Около 8 в е усѣтено отъ малцина слабо земетресение. *[О. У.]*.

Мечикчилеръ.* Слабо и краткотрайно земетресение, усѣтено отъ нѣкои селяни, които били въ домоветѣ си. *[О. У.]*.

25*. **Османъ-Пазаръ.*** Къмъ 8 в земетресението е твърдѣ слабо забѣлѣзано. Главнитъ учитель, който стоялъ близо до прозорцитѣ, чулъ дрънкане на прозорцитѣ. Земетресението трая не повече отъ 1—2 секунди. *[Н. У.]*.

Нѣколко отъ гражданитѣ сж усѣтили тоя день твърдѣ слабо земетресение, отъ което е имало дрънкане на прозорци и скърцане на стѣни. *[О. У.]*.

Забѣлѣжка. Отрицателни отговори сж получени отъ Доброджелари, Дуванларъ. Иланджиларъ, Килиджилеръ, Куванджиларъ, Тича, Хасанъ-фака, Ййла-кьой; сжщо и отъ телеграфо-пощенската станция въ въ Османъ-Пазаръ.

XIV. Поповска околия:

Арабларъ.* Съвсѣмъ слабо земетресение, усѣтено само отъ нѣколко селяни. *[О. У.]*.

Валджи-омуръ.* Въ 8 в се забѣлѣза много слабо земетресение. *[О. У.]*.

Борисово. Земетресението е усѣтено слабо. *[Ж. С.]*.

Въ 8·05 е усѣтено земетресение отъ малцина, които били въ пълно спокойствие; забѣлѣзано е само люлѣене на закачени прѣдмети. *[О. У.]*.

Дралфа.* На 8 в е усѣтено слабо земетресение. *[Ж. С.]*.

Дриново. Въ 8 в имало земетресение отъ З къмъ И, усѣтено отъ малцина, които били въ пълно спокойствие. *[О. У.]*.

Ковачовецъ.* Земетресението е усѣтено много слабо отъ З къмъ И и то отъ малцина, които били въ спокойствие. *[О. У.]*.

Къзълларъ.* Въ 8·05 в е усѣтено земетресение отъ малцина, които сѣдѣли. *[О. У.]*.

Любленъ.* Около 8 в земетресение отъ С къмъ Ю, придружено съ слабо бучене въ врѣме на труса и усѣтено отъ малцина *[О. У.]*.

Мехмеди.* Около 8 в слабо земетресение, усѣтено отъ малцина, които били въ пълно спокойствие; имаше слабо люлѣне на закачени прѣдмети. *[О. У.]*.

Омуръ-бей.* Въ 8 в слабо земетресение отъ С къмъ Ю, усѣтено отъ малцина; имаше дрънкане на прозорци и скърцане на врати. *[О. У.]*.

25*. **Опака.** Около 8 в е усѣтено отъ малцина слабо земетресение. *[О. У.]*.

Паламарца. Около 7½ в се усѣти отъ малцина съвършено слабо земетресение отъ ЮИ къмъ СЗ. *[О. У.]*.

Попово. Въ 8·04 в два труса по 3—4 секунди отъ СИ къмъ ЮЗ. *[Д. С.]*.

Посабина.* Къмъ 8 в нѣкои жители сж забѣлѣзали слабо земетресение. *[О. У.]*.

Спахларъ.* Близо кждѣ 8 в се усѣтило слабо земетресение. Имаше слабо тръскане на прозорцитѣ. *[О. У.]*.

Фюлбеллеръ.* Тукъ е било усѣтено слабо земетресение отъ малцина, които стоели спокойно. *[О. У.]*.

Ярдъмъ.* Въ 8·04 в е усѣтено отъ повечето жители земетресение; малцина сж чули бучене прѣди труса; посоката му била отъ З къмъ И. Секретарь-бирникътъ билъ самъ въ канцеларията, когато усѣтилъ труса; бучене не чулъ, но забѣлѣзалъ, че трусътъ отъ началото билъ по-силенъ, направилъ малка пауза и пакъ се засилилъ. Веднага слѣдъ земетресението излѣзалъ отъ стаята си навънъ, гдѣто имало десетина души, които се разговаряли и които му казали, че не усѣтили нищо. *[О. У.]*.

Забѣлѣжка. Получени сж отрицателни отговори отъ Каравеллеръ и Конакъ.

XV. Бѣленска околия:

Баниска.* Около 8 в имаше много слабо земетресение отъ Ю къмъ С, усѣтено отъ малцина. *[О. У.]*.

Ватинъ.* Земетресението е усѣтено отъ малцина, които сѣдѣли. *[О. У.]*.

Вурумлии.* Къмъ 8 в имаше много слабо земетресение отъ СИ къмъ ЮЗ, усѣтено отъ малцина; трая 9—10 секунди. *[О. У.]*.

Горско-Абланово.* Около 8½ в се забѣлѣза слабо земетресение отъ З къмъ И, усѣтено отъ лица, които били въ пълно спокойствие; кжщитѣ пукаха. *[О. У.]*.

Двѣ-могили. Въ 8.05 в усѣтени два труса единъ слѣдъ другъ; забѣлѣзано е слабо люшкане на всиящи прѣдмети. *[Ж. С.]*.

Въ 8·05 в е усѣтено земетресение отъ повечето хора. *[О. У.]*.

25*. **Кара-коджалии.*** Между 7 и 8 в е усѣтено отъ нѣкои жители слабо земетресение. Забѣлѣзано е дрънкане на котли, скърцане на врати и тавани. *[О. У.]*.

Кацелово.* Въ 8 в слабо земетресение, усѣтено отъ малцина въ къщи; забѣлѣзано е дрънкане на котли и сахани по полицитѣ. Сѫщото земетресение е усѣтено и въ село **Цѣровецъ**. *[О. У.]*.

Стърменъ.* Земетресението е усѣтено отъ малцина; имало е слабо дрънкане на прозорци. *[О. У.]*.

Забѣлѣжка. Получени сѫ отрицателни отговори за това земетресение отъ Балабанлии, Брѣстовица, Бъзовецъ, Бѣла, Бѣляново, Горно-Абланово, Гьолъ-бунаръ, Долна-Мънастирица, Долна-Студена, Каранъ-Върбовка, Осиково, Полско-Косово, Табачка и Ломъ-черковна.

XVI. Свищовска околия:

Вѣлене.* Съвсѣмъ слабо земетресение, забѣлѣзано само отъ малцина. *[О У.]*.

Чаушово.* Около 8 в слабо земетресение. *[Т. П. С.]*.

XVII. Никополска околия:

Никополъ. Въ 8·04 в четиристепенно вълнообразно земетресение отъ З къмъ И, трая 5 секунди; висящитѣ прѣдмети се раздвижиха и паянтовитѣ здания заскърцаха. *[Даскаловъ, началникъ на Т. П. С.]*.

Забѣлѣжка. Полученъ е отрицателенъ отговоръ отъ Мъгура, сѫщо и отъ желѣзничнитѣ станции въ Пордимъ и Каменецъ въ Плѣвенска околия.

XVIII. Търновска околия:

Дичинъ. Въ 8 в земетресение отъ СИ къмъ ЮЗ, два труса съ твърдѣ кратка пауза, усѣтени по-силно отъ лица, които били вѫтрѣ въ сградитѣ, а по-слабо — отъ стоящи и пѫтуващи. Всѣки трусъ трая по 3—4 секунди и вторият бѣше по-силенъ; имаше потреперване и залюляване на къщитѣ, пращене на гредитѣ и дрънкане на прозорцитѣ; най-осезателно е забѣлѣзано отъ хора, които били изправени и подпрени до

дреци и дървета: тѣ почувствували едно тласкане и залюляване отъ невидима сила. *[О. У.]*.

Забѣлѣжка. Получени сж отрицателни отговори отъ желѣзничнитѣ станции въ Павликени и Трѣмбешъ.

XIX. Горноорѣховска околия:

25*. **Кесарево.** Въ 8·04 в вълнообразно третостепенно земетресение отъ СИ къмъ ЮЗ; два труса — вторият силенъ и продължителенъ, трая 5 секунди. *[Т. П. С.]*.

Забѣлѣжка. Получени сж отрицателни отговори отъ желѣзничнитѣ станции въ Джулювица, Крушето и Асѣньово.

XX. Анхиалска околия:

Анхиало. Въ 8·03 в третостепенно вълнообразно земетресение отъ ЮИ къмъ СЗ, три труса. *[М. С.]*.

Месемврия. Въ 8·05 в е усѣтено земетресение отъ ЮИ къмъ СЗ, три труса. *[Т. П. С.]*.

Забѣлѣжка. Полученъ е отрицателенъ отговоръ отъ Инджe-кьой.

XXI. Айтоска околия:

Айтосъ. Около 8·05 в слабо земетресение отъ СИ къмъ ЮЗ. *[Д. С.]*.

XXII. Карнобатска околия:

Карнобатъ. Въ 8·03 в слабо вълнообразно земетресение отъ С къмъ Ю; два труса. *[Т. П. С.]*.

XXIII. Котленска околия:

Котелъ. Въ 8 в слабо земетресение отъ З къмъ И, усѣтено отъ много жители. *[Д. С.]*.

Забѣлѣжка. Получени сж отрицателни отговори отъ телеграфо-пощенскитѣ станции въ Градецъ, Жеравна и Медвенъ.

I. Ямболска околия.

27. **Авапъ-кьой.*** Въ $4^1/_2$ с е имало слабо бучене, съ посока отъ З къмъ И. *[О. У.]*.

Талашманлии. Въ 4·40 с стана доста силно земетресение, придружено отначало съ бучене, идяще отъ

СЗ къмъ ЮИ. Люлката, въ която спѣше дѣтето, която е окачена на тавана, се залюле отначало по сжщото направление и слѣдъ това почна да образува кржгъ. Кжщата изчетърка, прозорцитѣ издрънкаха. Земетресението е забѣлѣзано отъ всички селяни. *(Гл. учитель С. Куневъ).*

Забѣлѣжка. На направенитѣ запитвания за това земетресение сж получени отрицателни отговори отъ Дерменъ-кьой, Карапча, Каяджикъ, Космджи-гидикъ, Кукорево, Мидирисъ, Могила, Мусукоджалии, Саманларе, Сейменъ, Тупузларе и Чинкоджа.

II. Къзълагашка околия:

27. **Араплии.*** Въ 4·30 с имаше слабо земетресение отъ З къмъ И, усѣтено отъ малцина, които лѣжели. *[О. У.].*

Вакъвъ.* Въ 4½ с се усѣти доста силно земетресение, придружено съ двѣ подземни бучения; усѣтено е на всѣкждѣ изъ околнитѣ села; два труса, първиятъ по-силенъ. *[О. У.].*

Гаджилово.* Слабо земетресение, усѣтено отъ повечето жители; забѣлѣзано е скърцане на зданията. *[О. У.].*

Голѣмъ-Мънастиръ.* Земетресението е усѣтено всеобщо; забѣлѣзано е дрънкане на прозорци. *[О. У.].*

Дерменъ-дере.* Въ 4½ с и тукъ се усѣти земетресение съ слабо подземно бучене въ врѣме на труса; забѣлѣзано е слабо дрънкане на прозорци. *[О. У.].*

Дуганово.* Въ 4 с е усѣтено отъ всички жители доста силно земетресение; забѣлѣза се дрънкане на прозорци и скърцане на врати; посоката му бѣ отъ ЮЗ къмъ СИ. *[О. У.].*

Каваклии. Около 4·40 с усѣтено доста силно земетресение съ посока, споредъ едни отъ З къмъ И, а споредъ други отъ С къмъ Ю. Усѣтено е отъ мнозина будни, а нѣкои сж се събудили отъ самото земетресение. Нѣкои твърдятъ, че трусоветѣ били два съ промеждутъкъ отъ 3—4 секунди и че вториятъ билъ по-слабъ. Прѣди труса се чуло бучене. Прозорцитѣ дрънкали, вратитѣ тропали. *[Д. С.].*

Къзълъ-агачъ. На 4·28 с третостепенно вълнообразно земетресение отъ Ю къмъ С; трая ½ минута. *[Т. П. С.].*

Коалуджа.* Около 4·35 с се усѣти доста силно земетресение отъ С къмъ Ю, придружено отъ подземно бу-

чене прѣди и въ врѣме на труса, усѣтено е отъ всички жители; имаше дрънкане на прозорци, тропане на врати; нѣкои заспали се събудили. *[О. У.]*.

27*. **Малъкъ-Мънастиръ.*** Въ 4·40 с се забѣлѣза слабо земетресение съ слабо бучене отъ З къмъ И, усѣтено е отъ малцина. *[О. У.]*.

Ново-село.* Въ 4 1/2 с доста силно земетресение отъ З къмъ И, усѣтено е изобщо отъ всички, придружено отъ надземно бучене; нѣкои се събудили; имаше дрънкане на прозорци. *[О. У.]*.

Синанлии.* Къмъ 4 1/2 с всеобщо усѣтено земетресение отъ З къмъ И; забѣлѣзано е дрънкане на прозорци. *[О. У.]*.

Соуджакъ.* Въ 5 село много слабо земетресение, усѣтено малцина. — Това земетресение е усѣтено много силно въ *мънастира св. Тройца* при с. *Вакъвъ* гдѣто него день имаше храмовъ сборъ. Тамъ трусътъ продължилъ около 5 секунди съ посока отъ З къмъ И и съ много силно надземно бучене, като тътнежъ отъ далечни топовни гърмежи или като кога тракатъ кола по пжтя. Мънастирскитѣ здания били разтърсени и прозорцитѣ дрънкали; повечето отъ посѣтителитѣ се изпоплашили и избѣгали. Всички, които сж присжтствували тамъ казватъ, че други пжть не помнятъ подобно силно бучене да се е случвало по тѣзи мѣста. *[О. У.]*.

Срѣмъ.* Около 4 1/2 с доста силно земетресение отъ ЮЗ къмъ СИ, усѣтено отъ всички и придружено съ силно подземно бучене въ врѣме на труса; имаше тропане на врати и прозорци и много заспали хора се събудиха. *[О. У.]*.

Хасанъ-беглии.* Около 4 1/2 с слабо земетресение, усѣтено отъ много малко хора. *[О. У.]*.

Шахлии.* Къмъ 4 1/2 с земетресение отъ З къмъ И, усѣтено отъ малцина въ пълно спокойствие; имало е силно подземно бучене въ врѣме на труса, тракане на врати, скърцане на тавани и събуждане на заспали хора. *[О. У.]*.

Забѣлѣжка. Получени сж отрицателни отговори за това земетресение отъ Ахлатлии, Башатлии, Бей-кьой, Борисово, Голѣмъ-Боялъкъ, Гюч-бейлеръ, Дере-кьой, Дрѣново, Ессе-беглии, Кайбиляре, Константиново, Малъкъ-Боялъкъ, Мураданлии, Омана, Паша-кьой, Саранлжени-кьой, Стефанъ-Караджово, Хамбарлии и Читалово.

27. **Симеоново** (Ямболска околия). Въ $6^1/_2$ в се усѣти слабо земетресение; забѣлѣза се отъ малцина, които бѣхме въ кръчмата; имаше люлѣне на окачени прѣдмети. *[О. У.]*.

Юни

5. **Ямболъ.** На 9·10 в усѣтено кжсо земетресение. *[Д. С.]*.

Забѣлѣжка. На отправенитѣ запитвания до всички общини въ Ямболска околия за това земетресение, отъ никадѣ не се получи утвърдителенъ отговоръ.

7. **Двѣ-могили** (Бѣленска околия). Съвършено слабо земетресение, едва усѣтено отъ нѣколцина. *[Ж. С.]*.

Ески-Джумая. Усѣтено слабо земетресение. *[Т. П. С.]*.

Долно-Рѣхово (Тутраканска околия). Въ 4·00 с слабо земетресение, усѣтено отъ малцина. *[О. У.]*.

Казанлъкъ. На 3·53 с сеизмоскопътъ отбѣлѣза неусѣтно вълнообразно земетресение. *[М. С.]*.

Кайнарджа (Силистренска околия). Къмъ 4 с усѣтено земетресение съ посока отъ Ю къмъ С; събудени отъ сънь хора забѣлѣзали дрънкане на прозорци и тропане на врати. *[О. У.]*.

Кеманларъ (Разградска околия). На 4 с усѣтено четиристепенно земетресение. *[Т. П. С.]*.

Косовча (Шуменска околия). Около 4 с усѣтено слабо земетресение; забѣлѣзано скърцане на стѣни и прозорци. *[О. У.]*.

Костанденецъ (Русенска околия). Къмъ $4^1/_2$ с се усѣти земетресение отъ два труса съ посока отъ И къмъ З; трая 25—30 секунди. *[О. У.]*.

Куртбунаръ. На 4 с четиристепенно земетресение отъ ЮИ къмъ СЗ; трая 10 секунди. *[Т. П. С.]*.

Мурадалларъ (Шуменска околия). Около 4 с се усѣти не толкова силно земетресение; забѣлѣза се дрънкане на прозорци. *[О. У.]*.

Нисово (Русенска околия). Въ $3^1/_2$ с земетресение отъ И къмъ З; трая 10 секунди; забѣлѣза се тракане на врати, треперане на джамове, дрънкане на котли. *[О. У.]*.

Рѣхово (Русенска околия). Около 4 с усѣтено слабо земетресение. *[Т. П. С.]*.

7*. **Силистра.** Въ 3·56 с се усѣти доста силно земетресение отъ два послѣдователни труса съ посока отъ Ю къмъ С. *[М. С.]*.

Земетресението е усѣтено точно въ 4 сутриньта. *[Т. П. С.]*.

Тутраканъ. Въ 3.58 с се усѣтиха нѣколко труса. *[Т. П. С.]*.

Хасъ-кьой (Силистренска околия). Около 4 с земетресение, забѣлѣзано само отъ нѣкои лица. *[О. У.]*.

Чаушово (Свищовска околия). Между 3 и 4 с силно вълнообразно земетресение отъ ЮЗ къмъ СИ съ подземни бучения. *[Т. П. С.]*.

Забѣлѣжка. На направенитѣ запитвания до телеграфо-пощенскитѣ станции за това земетресение сж получени отрицателни отговори отъ Балбунаръ, Балчикъ, Гара Борисово, Гебедже, Добричъ, Гара Дралфа, Гара Иваново, Каварна, Нови-Пазаръ, Попово, Провадия, Шабла и Шуменъ.

9. **Ситняково.** На 1·06 с се усѣти земетресение съ посока отъ ЮЗ къмъ СИ: сжщото е показано и отъ сеизмоскопа. *[М. С.]*.

22. **Алфатаръ*** (Силистренска околия). Земетресението е усѣтено. *[О. У.]*.

Балбунаръ (Силистренска околия). Въ 7 с се усѣтиха два труса: първиятъ много лекъ съ кжсо подземно бучене, а вториятъ непродължителенъ, но доста силенъ, трая около 1—2 секунди; посоката му бѣ отъ З къмъ И; усѣтено е отъ хора, които сж стоели на едно мѣсто. *[О. У.]*.

Восна* (Силистренска околия). Къмъ 4—5 с усѣтено доста силно земетресение, което трая 2 секунди; забѣлѣзано е дрънкане на прозорци и скърцане на кревати. *[О. У.]*.

Сребърна* (Силистренска околия). Слабъ трусъ, забѣлѣзанъ отъ малко хора. *[О. У.]*.

Забѣлѣжка. На направенитѣ запитвания за това земетресение въ Силистренска околия сж получени отрицателни отговори отъ Айдемиръ, Аккадънларъ, Вѣтренъ, Гарванъ, Голѣма-Кайнарджа, Кьосе-айдънъ, Малка-Кайнарджа, Сунгурларъ и Сънъръ-ени-махле.

Юли

9. **Петроханъ.** На 11.52 в сеизмоскопътъ показа усѣтено земетресение. *[М. С.]*.

Забѣлѣжка. На отправенитѣ запитвания за това земетресение до единадесеть телеграфо-пощенски станции е отговорено само отъ **Ружинци** (Бѣлоградчишко), че земетресението и тамъ било слабо усѣтено.

14. **Ситняково.** Въ 3.15 с второстепенно земетресение отъ Ю къмъ С, усѣтено отъ стоящи хора. *[М. С.]*.

Забѣлѣжка. На отправенитѣ запитвания за това земетресение до 38 общини въ Самоковска околия, отговорили сѫ утвърдително само отъ **Доспей**, слабо забѣлѣзано, **Вѣлъ Искъръ**, усѣтено само отъ будни хора и отъ **Шипочане** забѣлѣзано отъ нѣколцина, които били въ кѫщи.

23. **Артаклари** (Сливенска околия). Много слабо земетресение, усѣтено отъ малцина. *[О. У.]*.

Глуфишево (Сливенска околия). Усѣтено е земетресение отъ четвърта степень. *[О. У.]*.

Чокоба (Сливенска околия). Около $10\frac{1}{2}$ с доста силно земетресение отъ ЮЗ къмъ СИ съ подземно бучене. *[О. У.]*.

Забѣлѣжка. На направенитѣ запитвания за това земетресение до 72 общини въ Сливенска, Ямболска и Новозагорска околии, отъ никадѣ не се получи утвърдителенъ отговоръ.

Августъ

3. **Гара-Мездра.** Прѣзъ нощьта е усѣтено слабо земетресение. *[Д. С.]*.
8. **София.** На 9·52·14 с е усѣтено слабо земетресение, показано и отъ сеизмоскопа. *[М. С.]*.
8. **Ватакъ** (Пещерско). По пладнѣ много слабо земетресение. *[Д. С.]*.

I. Бургазска околия:

9. **Айваджикъ.*** Земетресението е усѣтено силно, но нѣма никакви повръди. На небето се видѣло силно свѣткане, като при гръмотевица. *[О. У.]*.

Бургазъ. Въ 3·30 с силно земетресение, което трая около една минута и бѣ прѣдхождано отъ силно бучене. Събуди всички граждани, които излѣзоха по улицитѣ. Джамията е пропукана на срѣдата и има опасность да падне; новостроящи се здания сѫ пропукани, корнизи и скели сѫ съборени; кръстоветѣ отъ кубетата на българската църква паднаха, много кѫщи сѫ пропукани, картини и портрети нападаха и пр. *[Началникъ на Т. П. С., Сотировъ]*.

Въ 3·29 до 3·30 с силно вълнообразно земетресение отъ шеста степень, съ посока отъ къмъ ЮЗ; нѣкои казватъ, че прѣдварително имало подземно бучене.

Въ една класна стая въ горния етажъ на търговското училище има пропукана стѣна въ отвѣсна линия на дължина около 3 метра и широчина 2—3 сантиметра, а въ другитѣ стаи на сжщия етажъ мазилката на много мѣста е паднала. Въ химическия кабинетъ, дѣто шкафоветѣ сж обърнати къмъ изтокъ, има съборени и изпочупени стъкла съ разни химикалии.

Минарето на джамията е силно повредено на около два метра надъ покрива.

Коминътъ на едно новостроящо се здание на ул. „Александровска" е съборенъ.

На църквата „Прѣображене Господне" сж паднали двата кръста отъ покрива.

Има пропукана една стѣна на голѣмото здание, което се строи срѣщу влагалището. Пукнатината е на южния край на източната стѣна въ най-горнята ѝ часть.

Има и други слаби повреди. *[Завѣдващъ метеорологическата станция, Ст. Кралевъ.]*.

9*. **Вургазки-бани.** Около 2·52 с силно земетресение, придружено съ стихийна буря: водитѣ на банитѣ се увеличиха значително. *[Т. П. С.]*.

Българско-Алагюнъ.* Въ 3·17 с се усѣти земетресение, което трая около 2 (?) минути и имаше посока отъ ЮЗ къмъ СИ; усѣтено бѣ почти отъ всички жители. Прѣди труса имаше подземно бучено. Отъ труса се залюлѣха всички здания, висящитѣ лампи и други висящи прѣдмети, разтропаха се прозорцитѣ, хората се изплашиха и мнозина избѣгаха на вънъ; всички домашни птици, спящи по дърветата изпопадаха и почнаха да крѣкатъ; кучетата почнаха да виятъ; добитъка се изплаши. Слѣдъ земетресенаето се забѣлѣзва много слабо увеличение на водата. *[О. У.]*.

Дервентъ-дере.* Около 3·24 с силно земетресение съ подземно бучене раздруса зданията. *[О. У.]*.

Дюлгерлии.* Слѣдъ полунощь силно земетресение. Прѣди това е имало силна буря. Много хора сж се събудили, а нѣкои излѣзли отъ жилищата си. Кучетата въ всички дворове едновременно се разлаяха, а кокошкитѣ се разкрѣкаха и много изпадаха по земята. Имаше скърцане на стѣни и тавани, люлѣне на окачени прѣдмети,

дрънкане на прозорци и събаряне на прѣдмети отъ полици. *[О. У.]*.

9*. **Изворъ.*** Въ $3^1/_2$ с земетресение отъ З къмъ И, съ подземно бучене, усѣтено почти отъ цѣлото население. Много отъ заспалитѣ хора въ кѫщитѣ се събудили; забѣлѣзано е силно дрънкане на прозорцитѣ, скърцане на стѣни и тавани и събаряне на прѣдмети отъ полицитѣ. *[О. У.]*.

Каба-сакалъ.* Въ $3^1/_2$ с е усѣтено отъ всички силно земетресение повторено два пѫти; първиятъ пѫтъ бѣ по-слабо. Земетресението бѣ придружено съ силно подземно бучене откъмъ западна страна и то прѣди втория трусъ. Имало е дрънкане на бакъри и прозорци, тропане на врати, раздрусване на цѣли здания, събаряне на прѣдмети отъ полици, оронване на мазилка, прѣпукване на здания и събаряне на керамиди отъ зданията. Заспали хора се събудили и нѣкои избѣгали вънъ. *[О. У.]*.

Кара-бунаръ.* Въ $3^1/_2$ с се почувствува земетресение; макаръ и да не бѣ толкова силно, но е забѣлѣзано почти въ всички околни села. Усѣтиха се нѣколко доста силни трусове по посока отъ ЮЗ къмъ СИ, които продължиха близо половинъ минута. Въ това врѣме кокошки и патки се разхвъркаха отъ леглата си, кучетата почнаха да лаятъ, много прозорци и врати на кѫщята се разтвориха и керемидитѣ на тукашната керемидчийница, които бѣха складирани въ видъ на конусъ, се срутиха и изпочупиха. *[Т. П. С.]*.

Въ 3·26 с е било усѣтено почти отъ повечето хора доста силно земетресение съ посока отъ ЮЗ къмъ СИ. Забѣлѣзано е дрънкане на прозорци, тропане на врати, скърцане на стѣни, събаряне на прѣдмети отъ стѣнитѣ и полицитѣ; хора се събудили и изплашили и почти всички кокошки хвръкнали отъ леглата си. Изсипали се керемидитѣ отъ камарата. *[О. У.]*.

Каялии.* Въ 3·25 с се усѣти земетресение отъ което повечето спящи се събудиха. Усѣтени сѫ три труса отъ И къмъ З, съ подземно бучене, отъ които двата първи слаби, а послѣдниятъ силенъ. Забѣлѣза се дрънкане на прозорци, скърцане на стѣни и тавани, падане на птици

отъ дърветата, лаене на кучета и пр. Мнозина се изплашили и избѣгали отъ жилищата си. *[О. У.]*.

9*. **Коджа-букъ.*** Въ 3·10 с се почувствува земетресение отъ ЮИ къмъ СЗ, съ два удара, които продължиха 3 (?) минути; повръди нѣма, само тукъ-тамъ се напукаха по-голѣмитѣ кжщи. *[О. У.]*.

Копадина.* Между 3 и 4 часа с не толкова силно земетресение; имаше дрънкане на сждове. *[О. У.]*.

Куру-дере.* Въ $3^1/_2$ с се усѣти земетресение почти отъ всички жители. Кокошкитѣ, фиткитѣ и пр., избѣгаха отъ леглата си и се пръснаха изъ дворищата и пжтищата. Имаше тракане на прозорци и люлѣне на стѣнитѣ. *[О. У.]*.

Къзж-клисе.* Въ 3 с силно земетресение, забѣлѣзано почти отъ всички жители. Имаше дрънкане и даже падане на вещи отъ полицитѣ. Нѣкои хора се разбудиха, а кокошкитѣ се изплашиха и даже падаха отъ леглата си; отъ изплашване кучетата силно лаеха. *[О. У.]*.

Къркъ-чалж.* Въ 3·03 с се почувствува силно вълнообразно земетресение отъ С къмъ Ю, което продължи 2 минути. Кокошкитѣ почнаха да крѣкатъ и да бѣгатъ. *[О. У.]*.

Кюприя.* Около 3·10 с се усѣтило земетресение отъ С къмъ Ю и траяло около 60—80 секунди; първиятъ пжть било слабо, но напослѣдъкъ е било толкова силно съ подземно бучене, щото много врати сами се отворили и почти всичкото население уплашено напустнало жилищата си, кокошкитѣ паднали отъ дърветата и пр. *[О. У.]*.

Мехмечъ-кьой.* Въ $3^1/_2$ с силно земетресение, усѣтено отъ всички. Земетресението е усѣтено на два пжти: първиятъ пжть по-слабо, а слѣдъ нѣколко секунди посилно. Зданията се разлюлѣха, вратитѣ скърцаха; котлитѣ, кандилата прѣдъ иконитѣ и други висящи прѣдмети се движеха отъ Ю къмъ С, отъ което можеше да се опрѣдѣли направлението му. Макаръ хората да бѣха въ най-сладкия сутренъ сънь, пакъ се разбудиха и нѣкои избѣгаха по улицитѣ. Кокошкитѣ се разкрѣкаха и разхвъркаха, а кучетата почнаха да лаятъ. Забѣлѣзано

е размѫтване на водата на селската чешма въ село **Равна-гора.** *[О. У.]*.

9*. **Ново-Паничарево.*** Въ 3·18 с много силно земетресение, отъ което мнозина се събудиха и изплашени избѣгаха отъ жилищата си, а кучетата лаеха, и говедата мучеха. Имаше тракане на прозорци, скърцане на камънитѣ отъ зидоветѣ и пр. *[О. У.]*.

Русокастро. Въ 3·23 с силно вълнообразно земетресение отъ ЮЗ къмъ СИ. *[Т. П. С.]*.

* Въ 3 1/2 с се усѣти силно земетресение почти отъ всички жители, посока отъ С къмъ Ю. Джамоветѣ дрънкаха, имаше падане на сѫдове отъ рафтоветѣ, люлѣние на вратитѣ, които бѣха отворени; изливане на вода отъ бакъри, закачени по дуваритѣ, и падане на снопи отъ камаритѣ. *[О. У.]*.

Сазлѫ-кьой.* Въ 3 1/2 с толкова силно земетресение, каквото тука не е запомнено други пѫть. Понеже бѣше много рано, хората още спѣха, ала силното друсане, съпроводено съ дрънкане на прозорци, тропане на врати, скърцане на стѣни и тавани и падане на прѣдмети отъ полици, разбуди и изплаши почти всички, даже и дѣцата. Имаше и кокошки изпадали отъ легловищата си, които се бѣха разкудкудѣкали, а кучетата само лаеха. Ако се съди по причиненитѣ по стѣнитѣ попуквания и люлѣнето на лампитѣ, мѣнцитѣ окачени на водника и пр., посока на земетресението е била отъ Ю къмъ С. Освѣнъ малки попуквания на стѣни, други повръди нѣма. *[О. У.]*.

Свети-Никола.* Около 3 1/2 с се почувствува земетресение съ два труса отъ З къмъ И. Двуетажнитѣ къщи се люлѣеха и скърцаха. *[О. У.]*.

Скефъ.* Силно земетресение съ подземно бучение отъ С къмъ Ю. Сградитѣ се люлѣели, сѫдоветѣ по полицитѣ се раздрънкали и нѣкои отъ тѣхъ падали по земята. Чувало се дрънкане на прозорцитѣ, тропане на врати, скърцане на стѣни и тавани и пукание на покривитѣ. Хората се изплашиха и избѣгаха отъ жилищата си, кучетата виеха, кокошкитѣ се изплашиха, добитъцитѣ се разреваха. Водата на селския кладенецъ, който бѣше почти прѣсъхналъ, се увеличи, а другиятъ кладенецъ

който отстои на 300 метра отъ първия, съвсѣмъ прѣсъхна. *[О. У.]*.

9*. **Сливово.*** Въ $3^1/_2$ с е усѣтено отъ повечето жители силно земетресение съ посока отъ З къмъ И и съ подземно бучене прѣди и слѣдъ труса. Имало е дрънкане на врати и прозорци, нѣкои закачени прѣдмети паднали и доста заспали хора се събудили. *[О. У.]*.

Созополъ.* Въ 3·29 с усѣтихме два вълнообразни труса, отъ които първиятъ съвсѣмъ слабъ, трая 2—3 секунди и веднага бѣ послѣдванъ отъ втория — силенъ, който продължи 25—30 секунди. Залюлѣ масивното двуетажно станционно здание, а въ по-слабитѣ здания въ града се усѣтило по-страшно. Имало е скърцане на тавани и стѣни, отварене на врати и долапи, вслѣдствие на което мнозина сж били събудени и избѣгали съ дѣцата си на улицата; има попукани дувари, но съборени здания нѣма. *[Т. П. С.]*.

Около $3^1/_2$ с се усѣтиха четири вълнообразни труса съ подземно бучене и съ посока отъ ЮЗ къмъ СИ. Жителитѣ почти на цѣлия градъ били разбудени и много изплашени. Забѣлѣзано е дрънкане на прозорци, тропане на врати и скърцане на стѣни и тавани; има пропукана само една кжща. *[О. У.]*.

Суватитѣ.* Въ $3^1/_2$ с силно земетресение отъ С къмъ Ю, разклати всички сгради, дървета и др. прѣдмети. Животнитѣ се изплашиха. Кучетата лаеха. Трусътъ трая 2 минути (?). *[О. У.]*.

Трояново. Въ $3^1/_2$ с е било усѣтено почти отъ всички жители, макаръ и да сж спѣли. силно земетресение съ посока отъ З къмъ И. Имало е подземно бучене въ врѣме на труса; забѣлѣзано е скърцане на тавани, стѣни и прозорци; събаряне на прѣдмети отъ полици; птицитѣ, които спѣли по дърветата се разкрѣкали и хвръкнали. Изворътъ „Лъджата“ въ землището на с. *Трояново* въ врѣме на земетресението изхвърлилъ доста много пѣсъкъ и водата му сега е увеличена. *[О. У.]*.

Урумъ-кьой.* Около 3·20 с се усѣти шестостепенно земетресение, отъ СИ къмъ ЮЗ, което трая 3 секунди и бѣ прѣдхождано отъ подземно бучене. Усѣти се отъ всичкото население въ селото и околностьта. Забѣлѣзано

бѣ дръкание на прозорци, тропане и разтваряне на врати, скърцане на стѣни и тавани, тракане на керемиди на кжщитѣ. Хората се разбудиха и мнозина избѣгаха по пжтя и двороветѣ. *[О. У.]*.

9*. **Шабанъ-кърж.*** Около 4 с се събудихъ отъ силно друскане на кревата, което трая 20—30 секунди и се повтори два пжти едно слѣдъ друго — вториятъ пжть послабо. Таванътъ на зданието пукаше и скърцаше като тежко натоварена кола; сждоветѣ — бакъри дрънкаха като че ли се удряха съ чукове; всички кокошки се изполашиха и изхвъркаха отъ леглата си. Земетресението е било почувствувано буквално отъ всички хора въ тритѣ села на общината: **Кирилъ, Орханъ-кьой и Шабанъ-кърж.** Посокага му е била отъ Ю къмъ С. Малката камбана въ Орханъ-кьой сама почна да бие; звънцитѣ въ единъ дюканъ звънѣли. *[Секретаръ-бирникъ, Д. Иордановъ]*.

Якезлии.* Въ 3·15 с е усѣтено земетресение почти отъ всички жители. Имало е подземно бучене прѣди труса. Забѣлѣзано е дрънкане на прозорци, скърцане на стѣни и тавани; сждове падали отъ полицитѣ. *[О. У.]*.

II. Къзълагашка околия:

Араплии.* Въ 3½ с силно земетресение съ посока отъ З къмъ И; усѣтено е отъ всички, понеже продължи около 1½ манута. Поврѣди нѣма никакви. *[О. У.]*.

Ахлатлии.* Въ 3·25 с се почувствува силно вълнообразно земетресение съ неопрѣдѣлена посока, отъ което се раздрусаха прозорцитѣ, потърсиха се подоветѣ и таванитѣ на кжщитѣ. Селянитѣ се разбудиха и изплашиха и нѣкои отъ тѣхъ останаха на открито чакъ до съмване. Кокошкитѣ слѣзоха отъ леглата си и почнаха да бѣгатъ. Сжщо такова земетресение е усѣтено и въ **Куртъ-бунаръ**. *[О. У.]*.

Вашатлии. Около 3 с се усѣти доста силно земетресение, придружено отъ подземно бучене. Всички спящи хора се събудиха. Кокошкитѣ изпадаха по земята. Отъ труса прозорцитѣ дрънкаха, вратитѣ тропаха, стѣнитѣ и таванитѣ скърцаха, но поврѣди нѣма. *[О. У.]*.

9*. **Бей-кьой.*** На $3^1/_2$ с се усѣти силно земетресение, придружено съ слабо бучене. Имаше дрънкане на бакъри, падане на прѣдмети отъ полици, скърцане на стѣни и тавани, дрънкане на прозорци и пр. Всички хора се събудиха и изплашиха; приказватъ, че тука не се помни такова силно земетресение. *[О. У.]*.

Борисово.* Въ $3^1/_2$ с е усѣтено земетресението; пакости нѣма. *[О. У.]*.

Бургуджи-кьой. Къмъ 1 часа (?) прѣзъ нощьта се почувствува вълнообразно земетресение, което продължава около 2 минути (?) съ посока отъ С къмъ Ю; имало дрънкане на прозорци и бакъри. *[О. У.]*.

Вакъвъ. Къмъ $3^1/_2$ с всеобщо се усѣти силно земетресение откъмъ СЗ, продължи около една минута тихо, безъ бучене. Прѣзъ врѣме на земетресението е забѣлѣзано скърцане на стѣни и тавани, събаряне на прѣдмети отъ полици, събуждане на всички заспали хора дори и дѣцата, разтваряне врати; нѣкои изплашени хора избѣгали; кучетата започнаха да лаятъ. Има попукани стѣни и съборени комини. Изворитѣ се размѫтиха. *[О. У.]*.

Гаджилово.* На 3·20 с се усѣти силно земетресение, което трая около $^1/_2$ минута и бѣ придружено съ подземно бучене като буря. Забѣлѣзано е скърцане на вѫщитѣ, дрънкане на бакъри, люлѣне на висящи прѣдмети и пр. Хората се разбудиха. Кокошкитѣ, които лежеха по дърветата, падаха по земята и кучетата почнаха да лаятъ. *[О. У.]*.

Голѣмъ-Дервентъ.* Въ 3·35 с се усѣти отъ повечето хора силно земетресение, което трая около една минута; забѣлѣза се дрънкане на котлитѣ, скърцане на врати и шкафове и др. Кокошкитѣ, които нощуватъ по дърветата, се разбѣгаха. Сѫщото земетресение е усѣтено и въ селото **Куртъ-аланъ.** *[О. У.]*.

Голѣмъ-Мънастиръ.* Прѣзъ нощьта силно земетресение, придружено съ подземно бучене и съ посока отъ З къмъ И. Сградитѣ силно скърцаха, прозорцитѣ дрънкаха, отъ което мнозина се разбудиха. *[О. У.]*.

Гючъ-бейлеръ. Около $3^1/_2$ с силно земетресение прѣдхождано отъ слабо подземно бучене, усѣтено почти отъ всички селяни. Прозорцитѣ и бакъритѣ дрънкаха и вра-

титѣ тропаха. Хората се разбудиха, птицитѣ и кучетата се изплашиха. Повръди на зданията нѣма. *[О. У.]*.

9.* **Даутъ-беглии.** Въ 3·22 с току що бѣхъ ставалъ отъ леглото да отида на хармана и бѣхъ седналъ, усѣтихъ силно подземно бучене, като че ли празна каруца прѣпуска и като че ли стъкла се трошатъ. Това продължи около 10—15 секунди, слѣдъ което заедно съ бученето почна силно да се тръси земната кора, къщата почна да скърца, кокошкитѣ наскачаха отъ леглата си и почнаха да куткудякатъ, биволицата и коньтъ ми, които бѣха въ двора, почнаха да ревятъ и цвилятъ; въ цѣлото село кучетата отведнъжъ почнаха да лаятъ. Тресението имаше посока отъ З къмъ И, защото часовникътъ ми бѣше закаченъ на сѣверната стѣна въ стаята и почна да се клати отъ западъ къмъ истокъ и спрѣ тъкмо въ 3 часа 23 минути. Трусътъ трая около 40—50 секуиди и е усѣтенъ отъ цѣло село, освѣнъ отъ хора, които били въ движение по пътищата. Отъ него се пропукаха стѣнитѣ на двѣ къщи. Въ село **Евренлии**, същата община, има единъ коминъ пропуканъ, залитналъ, но не падналъ. *[Ж. И. Тютюнджиевъ, секретаръ-бирникъ]*.

Дере-кьой. Около 3 с се забѣлѣза силно вълнообразно земетресение съ посока отъ ЮЗ къмъ СИ, отъ което бакъритѣ придрънкаха и стѣнитѣ припукаха. Водата на единъ изворъ близо 3 метра дълъгъ и широкъ, се увеличи и чакъ до слѣдния день бѣше размътена и не толкова студена. Почвата тукъ е камениста. *[О. У.]*.

Дерменъ-дере. Около 3·35 с силно земетресение отъ С къмъ Ю, което продължава около една минута и бѣ прѣдхождано отъ надземно бучене. Трусътъ е усѣтенъ отъ всички, били тѣ въ покой или не; дори и малки дѣца се събудиха отъ сънъ и уплашени викаха, че ще паднатъ. Забѣлѣза се силно дрънкане, хлопане, отваряне на врати и прозорци, уплашване на хора и животни; всички кокошки изхвъркаха отъ леглата си, всички кучета почнаха да лаятъ и виятъ. Има оронена мазилка и пропукани стѣни на много здания. Водата на чешми и извори се размъти. Същото земетресение е усѣтено и въ околнитѣ села. *[О. У.]*.

Въ 3·25 с земетресение отъ З къмъ И, което продължава непрѣкъснато доста дълго врѣме. Кжщитѣ се разклатиха, врати се отваряха, кокошкитѣ се изплашиха и нападаха по земята, кучетата лаеха. Изворитѣ около селото се размѫтиха и водата имъ тече мѫтна около 24 часа. Земетресението се придружаваше съ силенъ екотъ, като силна буря. *[Г. Стоевъ].*

9*. **Дрѣново.** По 3½ с доста силно земетресение, което продължи доста и се усѣти отъ всички. Кокошкитѣ избѣгаха отъ дърветата и кучетата почнаха да лаятъ. Слѣдъ прѣминаването на земетресението се е чулъ силенъ гръмъ къмъ западната страна на селото ни, приличенъ на топовенъ гърмежъ. Има кжщи попукани. *[О. У.].*

Дуганово. Въ 3·40 с силно земетресение, придружено съ силно подземно бучене отъ ЮЗ къмъ СИ, усѣти се отъ всички; прозорцитѣ дрънкаха, стѣнитѣ и таванитѣ скърцаха. *[О. У.].*

Кин-бегли. Около 3½ с силно земетресение, усѣтено отъ всички. Имаше скърцане на гредитѣ на кжщята и събуждане на заспали хора. *[О. У.].*

Ессе-бегли.* Къмъ 3½ с силно земетресение отъ СЗ къмъ ЮИ. *[О. У.].*

Каваклии. Въ 3·24 с вълнообразно земетресение съ доста силни трусове въ продължение на около една минута; посока СИ къмъ ЮЗ.

Земетресението е усѣтено почти отъ всички хора въ града. Имало е много силно дрънкане на прозорцитѣ, скърцане на стѣни и тавани, тропане на вратитѣ. Много хора изплашени сж избѣгали навънъ отъ кжщитѣ си. Много животни сж се изплашили — добитъцитѣ се разревали, кучетата лаяли. Стѣнитѣ на нѣколко здания сж попукани. Въ село **Синаплии**, на 7—8 километра отъ града, спрѣли нѣколко стѣнни часовници и се съборилъ коминътъ на една кжща. *[Наблюдатель при Д. С., К. Гориновъ].*

* Въ 3·25 с два силни труса отъ ЮИ къмъ СЗ съ подземно бучене, които траяли 20 секунди. *[О. У.].*

Кайбиляре.* Въ 3·20 с доста силно земетресение, отъ което се събудиха всички, даже и дѣцата. Земетресението бѣше вълнообразно съ посока отъ З къмъ И. *[О. У.].*

Около $3^1/_2$ с силно земетресение съ силно подземно бучене, което идѣше откъмъ ЮЗ; трая 15 секунди. Всички заспали се събудиха и отъ голѣмия шумъ скърцане на зданията мнозина избѣгаха навънъ. Хора, които сж се движили, разправятъ, че много силно почувствували бученето и разтръсването. *[Т. П. С.]*.

9*. **Козлуджа.** Около 3 с доста силно земетресение, усѣтено всеобщо; посока З къмъ И; забѣлѣзано дрънкане на прозорци, скърцане на стѣни и тавани и пр. Поврѣди на здания нѣма. *[О. У.]*.

Константиново. Въ $3^1/_2$ с силно земетресение безъ бучене, отъ С къмъ Ю, трая 6—8 секунди; кокошкитѣ изхвръкнаха отъ леглата си. *[О. У.]*.

Въ землището на общината близо до рѣката Тунджа има изворъ на солена вода, която извира отъ камъкъ. Камъкътъ сега се разпукалъ и водата се усилила тройно повече отколкото е била по-рано. *[О. У.]*.

Къзълъ-агачъ.* Въ 3·24 с вълнообразно шестостепенно земетресение отъ СЗ къмъ ЮИ съ единъ продължителенъ трусъ отъ 50 секунди; има слабо пропукване на стѣни; населението се събуди. *[Т. П. С.]*.

На 3·24 с вълнообразно шестостепенно земетресение отъ СЗ къмъ ЮИ, което трая около 50 секунди. Часовникътъ въ аптеката на А. Колчевъ, махалото на който е на южната стѣна, е спрѣлъ; едно изправено стъкло и една изправена кобилица за носене вода паднаха на пода. Населението бѣ разбудено, домашнитѣ птици изплашени и съборени отъ клонетѣ на дърветата, кучетата започнаха да лаятъ; една южна стѣна въ акцизното агентство е слабо пропукана, друга — източна, която била малко пропукана, се разпукала повече; сжщо е пропукана и мазилката на тавана. Земетресение е усѣтено и въ близкитѣ села. *[Наблюдатель при Д. С, Сл. Киров.]*.

Лалково.* Около $3^1/_2$ с въ селото ни и въ съсѣднитѣ села е усѣтено силно земетресение, придружено съ подземно бучене. Заспали хора се пробудиха. Посока отъ С къмъ Ю. *[О. У.]*.

Малъкъ-Воялъкъ.* Къмъ $3^1/_2$ с силно земетресение; имало е дрънкане на прозорци. *[О. У.]*.

9°. Малъкъ-Мънастиръ.* Въ 3·05 с силно земетресение отъ З къмъ И, което трая 25 секунди. Трусътъ е усѣтенъ отъ всички жители, които отъ страхъ сж напустнали домоветѣ си; изплашени сж и кокошкитѣ по дърветата и слѣзли отъ леглата си. Въ много кжщи се напукала мазилката. *[О. У.]*.

Мураданлии.* Въ 3½ с силно земетресение разбуди всички. Много отъ вѣячкитѣ прѣзъ това врѣме взели да дрънкатъ, като че ли ги върти нѣкой. Кжщитѣ, вратитѣ и покривитѣ силно скърцаха, прозорцитѣ и бакъритѣ дрънкаха. Мнозина отъ селенитѣ избѣгали вънъ отъ жилищата си. *[О. У.]*.

Ново-село.* Въ 3·17 с силно земетресение. Имаше скърцане на стѣни, тавани и врати, и дрънкане на сждове и прозорци. Размжтена е водата на чешмата при мънастиря св. Троица, който е на половинъ часъ растояние отъ селото ни. *[О. У.]*.

Оиана.* Около 3½ с земетресение съ подземно бучене отъ Ю къмъ С, отъ което сж събудени заспали хора; имаше дрънкане на прозорци и скърцане на сгради. *[О. У.]*.

Паша-кьой.* Земетресението се усѣти почти отъ всички жители; отъ силното тресение бакъритѣ дрънкаха, прозорцитѣ трепѣрѣха и кжщитѣ се люлѣеха. *[О. У.]*.

Попово.* Въ 3·20 с силно земетресение отъ ЮЗ къмъ СИ, придружено съ подземно бучене, разбуди отъ сънъ всички възрастни хора и малки дѣца. Имало е ужасно дрънкане на прозорци, скърцане на врати и здания, събаряне на прѣдмети отъ полицитѣ, изплашване на кучета и кокошки, които избѣгали отъ леглата си; има частични оронвания на мазилка и попукване на стѣни, особенно въ мѣстното училище, на което стѣнитѣ сж значително попукани. *[О. У.]*.

Саранлж-ени-кьой.* Въ 3½ с доста силно земетресение. *[О. У.]*.

Синаплии.* Около 3½ с всеобщо се усѣти силно вълнообразно земетресение отъ З къмъ И съ надземно бучене прѣди труса. Забѣлѣзано е дрънкане на прозорци, тропане на врати, скърцане на стѣни и тавани, събаряне на прѣдмети отъ полици, разтваряне на врати,

оронване на мазилка, попукване на стѣни и тавани, измазани съ варь. Всички хора се събудиха и изплашени избѣгаха въ двороветѣ си и на улицата. Кучета отъ страхъ почнаха да лаятъ, кокошкитѣ крѣкаха и хвъркаха отъ клоноветѣ дѣто нощуваха; волове, които бѣха вързани, се мжчеха да скжсатъ вжжетата за да избѣгатъ. Нѣкои разправятъ, че чули да дрънка селската камбана. Коминятъ на една кжща падна, а тоя на общинското управление се изкриви. *[О. У.]*.

9*. **Соуджакъ.** На 3.20 с четиристепенно вълнообразно земетресение, придружено съ бучение като отъ гърмотевица; посока отъ С къмъ Ю. Прѣзъ врѣме на земетресението кжщитѣ се люлѣеха съ шумъ, вратитѣ се отваряха, бакъритѣ и прозорцитѣ дрънкаха; домашнитѣ птици (кокошки, мисирки и др.) изплашени изхвъркаха отъ легловищата си по двороветѣ и изъ улицитѣ; кучетата се разлаяха. Почти всички жители въ това врѣме изплашени наизлѣзоха извънъ кжщята си. По мазилката на училището се забѣлѣза оронване и слаби пукнатини. По разказа на стари хора подобно земетресение отдавна не е било усѣтено тукъ. *[О. У.]*.

Срѣмъ. Къмъ 3.20 с силно земетресение отъ СЗ къмъ ЮИ. Прѣди земетресението е имало силно подземно бучене, което разбуди всички заспали хора и слѣдъ нѣколко секунди се усѣти и самиятъ трусъ; имаше дрънкане на прозорци, скърцане и отваряне на врати, събаряне на прѣдмети отъ полици, оронване на мазилка и падане на керемиди отъ покривитѣ. Слабо се пропука едната стѣна на училището, което е солидно здание, строено прѣзъ 1892 и до днесъ въ толкозъ земетресения не е било никакъ повредено. Изплашени хора излѣзли изъ жилищата, кучетата лаяли постоянно, домашнитѣ птици бѣха съборени отъ дърветата, разбѣгаха се и куткудѣчеха. *[О. У.]*.

Стефанъ-Караджово.* Между 3 и 4 с силно земетресение съ посока отъ З къмъ И, придружено съ бучене въ врѣме на труса; забѣлѣзано е силно дрънкане на прозорци и скърцане на стѣни и тавани, отъ което хората били събудени и изплашени. *[О. У.]*.

9°. **Урумъ-беглии.*** Въ 3.18 с силно земетресение отъ два труса, съ посока отъ И къмъ З, вториятъ трусъ по-силенъ и по-продължителенъ отъ първия, бѣ придруженъ съ подземно бучене. Земетресението е усѣтено почти отъ всички хора, които спѣха подъ покривъ; имаше скърцане на стѣни и тавани, дрънкане на сахани и прозорци; отъ животнитѣ само птицитѣ се разкрѣкаха. *[О. У.]*.

Хамбарлии. Въ 3.25 с много силно земетресение, каквото стари хора не били запомнили. Трая около 1—1½ минута. Прѣдметитѣ се клатѣха отъ И къмъ З. Бакъри се раздрънкаха, отвориха се врати и пр.; има попукани кжщи, една салма (слабо здание) е съборена. Една кола, натоварена съ снопи, отъ труса била подкарана и сама е извървѣла 10—15 метра мѣсто. Кучетата лаеха. Кокошкитѣ избѣгаха отъ леглата си. Почвата е черноземъ. *[О. У.]*.

Хасанъ-беглии. Около 4 с се усѣти силно земетресение отъ СЗ къмъ ЮИ, прѣдхождано отъ подземно бучене; трая около 1½ минута и събуди отъ сънь всички хора, а домашнитѣ животни, кокошки и мисирки се уплашиха и почнаха да бѣгатъ отъ курницитѣ по дворищата; забѣлѣзано е дрънкане на бакъри, прозорци и врати, скърцане на стѣни и тавани, събаряне на прѣдмети отъ полицитѣ. *[О. У.]*.

Читалово.* Въ 3.20 с земетресение отъ С къмъ Ю. Трая около 2 минути. Загуби нѣма. *[О. У.]*.

Шахлии.* Къмъ 3—4 с силно земетресение съ подземно бучене отъ Ю къмъ С. Имаше тропане на врати, дрънкане на прозорци, пропукване на стѣни и събуждане на заспали хора. *[О. У.]*.

Яйладжикъ.* Около 4 с се усѣти силно земетресение, което продължи доста. Щомъ започна, забѣлѣза се силно дрънкане на прозорцитѣ и вратитѣ, птицитѣ хвъркнаха отъ дърветата на които лежеха, магаретата почнаха да ревятъ и пр. *[О. У.]*.

III. Харманлийска околия:

Висеръ.* Въ 3.35 с силно вълнообразно земетресение отъ И къмъ З. Сждове паднаха отъ полицитѣ; висящи прѣдмети, лампи и др. се разклатиха и пр. *[О. У.]*.

9*. **Боларски-Изворъ.*** Около $3^1/_2$ с силно земетресение отъ Ю къмъ С, усѣтено отъ всички възрастни; покривитѣ и таванитѣ скърцаха. *[О. У.]*.

Българска-поляна.* Около 3·20 с стана силно земетресение. Зданията силно се разклатиха, прозорци и шкафове се разтракаха, тавани и покриви прискърцаха, заспали хора се събудиха и нѣкои избѣгали вънъ отъ кжщитѣ си. *[О. У.]*.

Вѣлица. Въ $3^1{}_2$ с слѣдъ подземно трикратно бучене, веднага се забѣлѣжи силенъ трусъ отъ ЮЗ къмъ СИ, който разлюлѣ всичко. Всички хора — мжже, жени и дѣца — се събудили и изплашили; стари хора казватъ, че не сж запомнили други пжть такова силно земетресение. Имало е силно дрънкане на котлитѣ, скърцане на гредитѣ, тропане на прозорцитѣ, падане на прѣдмети отъ полицитѣ. Домашнитѣ птици изпадали отъ дърветата. *[О. У.]*.

Главанъ.* Въ 3·26 с силно земетресение отъ С къмъ Ю съ слабо подземно бучене; събудило и изплашило хората. Има скърцане на тавани и врати, дрънкане на бакъри, падане на прѣдмети отъ полици и дрехи отъ рафтове. *[О. У.]*.

Долно-Вѣлово.* Въ $3^1/_2$ с усѣтено земетресение отъ всички жители; имало е дрънкане на прозорци, лампи и пр. *[О. У.]*.

Долни-Главанакъ.* Около $3^1/_2$ с всеобщо усѣтено силно земетресение. Имаше дрънкане на прозорци и бакъри, тропане на врати, скърцане на стѣни и тавани, събаряне на комини, разбѣгване на кокошкитѣ отъ леглата, виене и бѣгане на кучетата; хората се изплашиха и избѣгаха вънъ отъ кжщята. *[О. У.]*.

Долно-Черковище.* Около 4 с силно земетресение отъ С къмъ Ю, придружено отъ силно подземно бучене. Бакъри, врати и прозорци силно дрънкаха; стѣни и тавани скърцаха. Всичкото население се уплаши и излѣзе навънъ. *[О. У.]*.

Доситѣево.* Въ $3^1/_2$ с имаше земетресение. Всички хора, които спѣха, се събудиха, всички кучета се разлаяха и добитъкътъ, който лежеше, стана правъ; имаше дрънкане на джамове. *[О. У.]*.

9°. Дрѣново.* Земетресието се усѣти силно, но никакви пакостн не станаха. *[О. У.]*.

Елена.* Земетресението е имало посока отъ И къмъ З; прѣди труса е имало силно бучене; забѣлѣзано е голѣмо уплашване на хора и животни, скърцане на сгради, тропане на прозорци. *[О. У.]*.

Ефремъ. Въ 3·25 с силно земетресение съ посока отъ И къмъ З, прѣдхождано отъ подземно бучене; трая 3 минути. (?) Прѣзъ врѣме на земетресението населението се изплаши и разбѣга по улицитѣ и харманитѣ; съборихa се 4 комини на кжщи; $^1/_3$ отъ водата въ приготвенитѣ бъчви за хармана се изплиска, саханитѣ и паницитѣ изпадаха отъ полицитѣ, кокошкитѣ изпадаха отъ дърветата и почнаха да кудкудѣкатъ, кучетата почнаха да лаятъ. *[О. У.]*.

Иваново. Въ 3·30 с силно вълнообразно земетресение; друсането продължи 5 (?) минути отъ ЮЗ къмъ СИ. *[О. У.]*.

Иерусалимово.* Земетресението е усѣтено почти отъ всички жители. Посока отъ И къмъ З. Имало е скърцане на стѣни и на здания, разтваряне на врати, дрънкане на сахани по полицитѣ. *[О. У.]*.

Изворово. Въ $3^1/_2$ с е усѣтено земетресение, което трая около 45 секунди. Имало е скърцане на врата и дрънкане на прозорци; посока отъ С къмъ Ю. Повръди нѣма. *[О. У.]*.

Калугерово.* Въ $3^1/_2$ с земетресение, усѣтено отъ повечето хора, които сж били будни; много кокошки изпадали отъ дърветата, върху които лежели; имаше дръркане на бакъри и прозорци и скърцане на тавани. *[О· У.]*.

Кирилово.* Въ 3·30 с силно земетресение отъ С къмъ Ю. усѣтено отъ всичкото население, продължи 50 секунди. Всички заспали хора се събудиха отъ друсането и много избѣгаха извънъ жилищата си. Зданията силно скърцаха, сжщо вратитѣ и прозорцитѣ. Хората бѣха изплашени. Прѣди труса имаше подземно бучене. *[О. У.]*.

Князъ-Борисово. Къмъ 3·20 с земетресение, което продължи около 50 секунди. До колко е било силно, може да се сжди по това, че почти нѣма човѣкъ, който да

не се е пробудилъ още при самото му появяване. Тракане на прозорци, скърцане на врати, тавани и пр. се е слушало въ всѣка къща. Направлението на труса бѣ приблизително отъ С къмъ Ю. Повредѣ нѣма. *[Т. П. С.]*.

Земетресението е усѣтено въ общината почти отъ всички хора и събудило мнозина заспали; домашнитѣ птици изпадали отъ дърветата, падали сж сждове отъ полицитѣ, имало е скърцане на врати, тавани и др. Мнозина сж избѣгали отъ жилищата си. Има пропукани стѣни и изкъртени мазилки. *[О. У.]*.

9*. **Константиново.*** Около $3\frac{1}{2}$ с земетресение, усѣтено отъ половината население. Чуло се е подземно бучене; мнозина сж събудени отъ сънь, кокошкитѣ силно крѣкаха и изпадаха отъ дърветата, нѣкои смѣтаха, че ги е нападналъ дивечъ и гърмѣха съ револвери; на нѣколко здания има доста керамиди размѣстени. *[О. У.]*.

Лозенъ.* Около $3\frac{1}{2}$ с земетресение, усѣтено отъ всичкитѣ жители: заспали, будни и въ движение. Прѣди труса е имало и подземно бучене. Забѣлѣзано е скърцане на стѣни и тавани, попукване и сабаряне на комини. *[О. У.]*.

Лѣшниково.* Около $3\frac{1}{2}$ с силно земетресение, усѣтено почти отъ всички жители. Посока отъ С къмъ Ю. Нѣкои казватъ, че имало и бучене. Почти цѣлото село стана на кракъ. Имаше дрънкане на врати, тропане на прозорци, скърцане на тавани, падане на разни прѣдмети. Хората се изплашиха, кучетата почнаха да лаятъ. *[О. У.]*.

Любимецъ.* Въ 3·17 с вълнообразно земетресение, само съ единъ трусъ, който трая повече отъ 15 секунди, придруженъ бѣ отъ силно подземно бучене. *[Началникъ на станцията Кумановъ]*.

Въ $3\frac{1}{2}$ с земетресение, усѣтено отъ всички хора; трусътъ бѣ послѣдванъ отъ подземно бучене; прѣзъ врѣме на земетресението имаше отваряне на врати, скърцане на прозорци и пр. *[О. У.]*.

Малко-Градище.* Въ 3·25 с силно земетресение съ подземно бучене, усѣтено отъ цѣлото население. Посока отъ СИ къмъ ЮЗ. Забѣлѣзано е дрънкане на прозорци, тропане на врати, скърцане на стѣни, тавани и подове, събаряне прѣдмети отъ полицитѣ. Хората и животнитѣ силно се изплашиха и всички избѣгаха изъ жилищата си

Има слаби пропуквания на стѣни и размѣствания на керамиди по покривитѣ. *[О. У.]*.

9*. **Момково.*** Земетресението бѣ доста силно; имаше скърцане на врати и тавани; повръди нѣма. *[О. У.]*.

Медникарово. Къмъ 3 с се усѣти почти отъ всички жители силно земетресение отъ З къмъ И съ бучене. *[О. У.]*.

Мждрецъ.* Въ $3^1/_2$ с стана силно друсане на земята по посока отъ Ю къмъ С. Имаше дрънкане на прозорци, тропане на врати, скърцане на стѣни и тавани, събуждане на хора и животни. *[О. У.]*.

Набожно.* Земетресението е усѣтено слабо и забѣлѣзано само отъ буднитѣ. *[О. У.]*.

Надеждень.* Тъкмо въ $3^1/_2$ с се започна земетресението отъ И къмъ З и трая около 5 минути (?). Въ това врѣме се забѣлѣза скърцане на сградитѣ; кокошкитѣ, които лежаха вънъ по дърветата, всички изхвъркаха съ кудкудякане; кучетата започнаха да лаятъ, раздрънкаха се всички окачени котли и звънцитѣ на лежащитѣ овци; почти всички хора се събудиха. *[О. У.]*.

Обручище.* Къмъ $3^1/_2$ с се усѣти силно земетресение; имаше скърцане на стѣни, люшкане на закачени бакъри, хвъркане на птици отъ дърветата. *[О. У.]*.

Орѣшецъ.* Земетресението се усѣти въ 3·29 с; посоката му бѣ отъ И къмъ З. Повечето хора, изплашени отъ скърцането на прозорцитѣ, таванитѣ, вратитѣ и пр., излѣзоха отъ кжщитѣ си. *[О. У.]*.

Остри-камъкъ.* Около $3^1/_2$ с силно земетресение. *[О. У.]*.

Пчелари.* Около $3^3/_4$ с силно земетресение съ подземно бучене; посоката му бѣ отъ СИ къмъ ЮЗ. Цѣлото население се разбуди и избѣга отъ жилищата си; кжщитѣ скърцаха, бакъритѣ тракаха, комини́тѣ падаха, слаби стѣни се попукаха; домашнитѣ птици изхвръкнаха отъ леглата си. *[О. У.]*.

Рогозиново.* Около $3^1/_2$ с силно земетресение съ посока отъ ЮИ къмъ СЗ; въ врѣме на труса имаше надземно бучене. Таванитѣ и прозорцитѣ скърцаха. *[О. У.]*.

Свирково.* Земетресението е усѣтено и тукъ. Повръди нѣма. *[О. У.]*.

9*. **Сейменъ.*** На 3·25 с всеобщо се усѣти земетресение съ посока отъ С къмъ Ю, прѣдхождано отъ подземно бучене; вратитѣ и прозорцитѣ тропаха. *[О. У.]*.

Сива-рѣка.* Въ 4·25 с силно земетресение съ посока отъ З къмъ И; трая 4 секунди. Усѣтено е отъ цѣлото население, което изплашено излѣзе отъ жилищата си навънъ. Въ врѣме на труса имаше подземно бучене. Всички прозорци се раздрънкаха, стѣни, врати, греди и тавани скърцаха, паници и сахани се събаряха отъ полицитѣ; волове и крави мучеха. Поврѣди на здания нѣма. *[О. У.]*.

Силенъ.* Въ 3 1/2 с усѣтено отъ всички земетресение отъ И къмъ З, съ бучене прѣди труса. Заспалитѣ хора се събудиха и всички изплашени напустнаха жилищата си; кокошкитѣ крѣкаха и бѣгаха къмъ изтокъ. Имаше дрънкане на прозорци, врати и полици, оронване на мазилки, пукане на стѣни и събаряне на комини. *[О. У.]*.

Стражари.* Около 3 1/2 с се усѣти почти отъ всички хора силно земетресение отъ З къмъ И; имало е скърцане на здания, клатене на бакъри и дрънкане на прозорци. *[О. У.]*.

Стъклево. Около 3 с се усѣти доста силно земетресение отъ ЮИ къмъ СЗ, което продължи около 3—4 минути (?). *[О. У.]*.

Троянъ. Въ 3 1/2 с всички жители отъ общината сж усѣтили земетресение, което продължава 4—5 минути (?). Имало дрънкане на прозорци, скърцане на тавани и пр. *[О. У.]*.

Търново.* Земетресението е усѣтено въ 3·10 с отъ цѣлото население, което се пробудило отъ труса; имало е скърцане на здания, тропане на врати и прозорци, дрънкане на котли и други прѣдмети. Кокошкитѣ изпàдали отъ дърветата. *[О. У.]*.

Търново-Сейменъ. Въ 3.24 с силно вълнообразно земетресение отъ СИ къмъ ЮЗ, което трая 40 до 50 секунди. Много граждани излѣзли на улицитѣ. *[Т. П. С.]*.

Землетресението въ 3·30 с бѣ доста силно и усѣтено отъ всички. Забѣлѣзанъ е силенъ продължителенъ трусъ, който трая около една минута. Има само пропукване на стѣнитѣ въ жглитѣ. *[Ж. С.]*.

9*. **Фердинандово.*** Земетресението се усѣти отъ всички селяни. Бакъри и други прѣдмети придрънкаха, прѣдмети падаха отъ полицитѣ и мнозина се събудиха. *[О. У.].*

Харманлии.* Въ 3·25 с осмостепенно земетресение отъ С къмъ Ю, придружено съ силно подземно бучене; трая 60 секунди. Църковната камбана ударила 5—6 пъти. Съборили се 6—7 комина; държавниятъ антрепозитъ, което е скоро довършено солидно здание, се е пропукало; мазилката на много здания изпадала; една стѣна на класното училище се пропукнала, пропукнали се и много други стѣни и здания. *[Началникъ на Т. П. С., Ст. Аврамовъ].*

*Земетресението се усѣти въ 3.25 с отъ всички — будни и заспали и бѣше прѣдхождано отъ подземно бучене. Посоката му бѣ отъ Ю къмъ С. Прѣзъ врѣме на труса имаше дрънкане на прозорци, тропане на врати, скърцане на стѣни, събуждане на заспали хора, спиране на часовници, биене на черковнитѣ камбани, изплашване на хора и животни, лаене на кучета, ревane на магарета, оронване на мазилки, попукване на стѣни, събаряне комини, падане на кокошки отъ дърветата. *[О. У.].*

Въ 3·25 с се усѣти осмостепенно земетресение съ подземно бучене; трая 1 минута; посока отъ С къмъ Ю. *[Окол. началникъ, Гуловъ].*

Хлѣбово.* Въ 3½ с се усѣти доста силно земетресение, безъ да причини поврѣди. *[О. У.].*

Черепово.* Въ 3½ с се усѣтило само отъ будницѣ хора доста силно земетресение. Прѣди труса имало подземно бучене. Посока отъ ЮЗ къмъ СИ. Имало тропане на врати, дрънкане на мѣнци и изплашване на кокошки. *[О. У.].*

Шишманово.* Около 3½ с се усѣти земетресение, което продължава нѣколко минути; нѣма никакви поврѣди. *[О. У.].*

Южно-Сѫдиево.* Около 3½ с земетресение отъ И къмъ З, усѣтено отъ всички жители; имало е бучене. Въ врѣме на труса е забѣлѣзано дрънкане на прозорци и врати и скърцане на стѣни. Има нѣ-

колко стѣни пукнати и нѣколко комини паднали; на кладенци и извори водата е увеличена. *[О. У.]*.

IV. Айтоска околия:

9*. **Аваплии.** Въ $3^1/_2$ с е усѣтено отъ малцина земетресение съ посока отъ ЮЗ къмъ СИ; кокошкитѣ се изплашиха и крѣкаха, нѣкои излѣзоха отъ курницитѣ. *[О. У.]*.

Айтосъ.* Въ 3·28 с се усѣти отъ цѣлото население шестостепенно вълнообразно земетресение отъ три послѣдователни труса, съ посока отъ СЗ къмъ ЮИ; трая повече отъ една минута. Нѣкои стѣни сж напукани и мазилката паднала. Населението се изплаши и избѣга на открито. Кокошкитѣ, които нощуватъ по дърветата, изпадаха и нѣкои избѣгаха. Кучетата се разлаяха; мишкитѣ по таванитѣ се разтичаха; добитъкътъ се разрѣва. *[Т. II. С.]*.

Вуюклии. Въ 3·29 с се усѣти силно земетресение съ посока отъ С къмъ Ю. Почти всички заспали се събудиха и мнозина уплашиха. Забѣлѣзано е дрънкане на прозорци, тропане на врати, скърцане на стѣни и тавани; има пропукани стѣни и оронени мазилки. *[О. У.]*.

Врѣсово.* Къмъ $3^1/_2$ с се усѣти почти отъ по-голѣмата часть на населението земетресение отъ С къмъ Ю. Забѣлѣза се полюлѣване на бакъри, дрънкане на тенджери, сахани и чении, които били на полицитѣ, и падане на нѣкои. Водата на нѣкои отъ чешмитѣ и кладенцитѣ е увеличена. *[О. У.]*.

Гердеме.* Около $3^1/_2$ с е усѣтено отъ малцина земетресение съ югоизточна посока. Имало е дрънкане на прозорци, разклатване на окачени прѣдмети по стѣнитѣ. *[О. У.]*.

Кадж-кьой.* Въ 3·35 с е усѣтено отъ повечето хора силно земетресение, придружено отъ подземно бучене; посоката му била отъ З къмъ И. Много отъ спящитѣ хора се събудили вслѣдствие дрънкането на прозорцитѣ, тропането на вратитѣ и скърцането на зданията. Сградитѣ сж слабо пропукани. *[О. У.]*.

Кара-сарлии.* Около $3^1/_2$ с се усѣти отъ повечето селяни земетресение, придружено отъ надземно бучене.

Прѣзъ врѣме на труса се забѣлѣзваше дрънкане на прозорци, скърцане на здания, събаряне на разни прѣдмети отъ полицитѣ и стѣнитѣ; много хора се събудили отъ сънь; птици, които нощували по дърветата се изплашили и паднали. *[О. У.]*.

9*. **Керемитликъ.*** Около $3^1/_2$ с земетресение отъ Ю къмъ С; усѣтено отъ малцина, които били въ спокойствие; забѣлѣзано е дрънкане на котли. *[О. У.]*.

Къзълджикъ. Около $3^1/_2$ с силно земетресение, което се усѣти отъ много малко хора, понеже спѣха *[О. У.]*.

Кьопеклии.* Земетресението се усѣтило отъ нѣколцина и то много слабо, безъ да е причинило врѣда; посоката му била отъ СЗ къмъ ЮЗ. *[О. У.]*.

Малко-Ченге.* Около 3 с тукъ и въ селата **Кавакъ-махле** и **Марково** се усѣти земетресение съ направление отъ СИ къмъ ЮЗ. Забѣлѣзано е да скърцатъ прозорци и врати, да се дрънкатъ котли и да се движатъ всички окачени вещи. Земетресението бѣ достатъчно силно, защото почти всички спящи хора се събудили. Въ село **Кавакъ-махле** се прѣпукала и отдѣлила източната стѣна на църквата отъ покрива. *[О. У.]*.

Съра-кая.* Къмъ 4 с слабо землетресение, усѣтено само отъ 2—3 души, които били въ пълно спокойствие. Бакъритѣ слабо дрънкали; въ една кжща се оронила таванската мазилка. *[О. У.]*.

Текенликъ.* Въ $3^1/_2$ с е усѣтено отъ нѣкои слабо земетресение. *[О. У.]*.

Уланлии. Къмъ $3^1/_2$ с се усѣти отъ повечето хора вълнообразно земетресение съ посока отъ СЗ къмъ ЮИ. Много хора се разбудиха вслѣдствие трусоветѣ. Имаше скърцане на стѣни и тавани. *[О. У.]*.

Урумъ-ени-кьой. Къмъ 3·15 с земетресение отъ З къмъ И, усѣтено отъ малцина спящи, които се събудили. Забѣлѣзано е дрънкане на прозорци и на прѣдмети по полицитѣ; изплашване на животни, а най-много на кокошки, разлюлѣване на дървета. *[О. У.]*.

V. Анхиалска околия:

Анхиало. Въ 3·27 с седмостепенно вълнообразно земетресение отъ 4 труса съ посока отъ СИ къмъ ЮЗ.

Повръди нѣма. Земетресението е показано и отъ сеизмоскопа. *[М. С.]*.

9°. **Ахлии.*** Земетресението е всеобщо усѣтено въ 3·28 с; посоката му бѣ отъ Ю къмъ С. Имаше дрънкане на прозорци, тропане на врати, скърцане на стѣни и тавани, събуждане на заспали хора и изплашване и избѣгване изъ жилищата. Въ село **Горица** отъ сжщата община водата на чешмитѣ е двойно увеличена. *[О. У.]*.

Ваня.* Въ 3 с се усѣти вълнообразно земетресение отъ СЗ къмъ ЮИ. Имаше изплашване на хора и животни и дрънкане на прозорци. *[О. У.]*.

Вараклии.* Около 3 30 с доста силно земетресение съ три труса, отъ които първиятъ слабъ, а послѣднитѣ силни; посока отъ И къмъ З. Усѣтено е отъ всички будни хора, но и мнозина заспали се разбудили. Забѣлѣжи се слабо дрънкане на прозорци, тропане на врати и скърцане на стѣни и тавани. Хората и животнитѣ се изплашиха; кокошкитѣ се разбѣгаха по дворищата *[О. У.]*.

Ватаджикъ.* Въ $3^1/_2$ с се усѣти почти отъ всички жители много силно земетресение отъ Ю къмъ С, придружено съ подземно бучене. Повръди нѣма. *[О. У.]*.

Вурунджукъ.* Въ 3·28 с се усѣти отъ всички силно земетресение съ посока отъ Ю къмъ С; забѣлѣзано е дрънкане на бакъри и прозорци, тропане на врати, скърцане на стѣни и тавани и събуждане на заспали хора. *[О. У.]*.

Гулица.* Около $3^1/_2$ с въ селата Гулица и **Белибе** отъ общината, слабо земетресение, което е усѣтено само отъ тѣзи, които били будни. Имало е слабо раздрусване на здания и водата на една чешма се размътила. *[О. У.]*.

Даутлии.* Между 3 и 4 часа с земетресение, усѣтено отъ повечето селени, даже и отъ тѣзи, които спѣли въ по-солидни здания. Имало е раздрусване на стѣни, изплашване и избѣгване на кокошки отъ легловищата и пр. *[О. У.]*.

Индже-кьой.* Въ $3^1/_2$ с не много силно земетресение отъ Ю къмъ С; таванитѣ и подоветѣ на сградитѣ скърцаха, незаключенитѣ врати се отваряха, кокошкитѣ излѣзоха изъ курницитѣ и бѣгаха по двороветѣ. *[О. У.]*.

9*. **Кара-агачъ.*** Къмъ $3^1/_2$ с се усѣтило отъ мнозина хора слабо земетресение. *[О. У.]*.

Месемврия. Въ 3·30 с се усѣти седмостепенно вълнообразно земетресение, отъ 4 труса, съ посока отъ СИ къмъ ЮЗ. Четвъртиятъ трусъ бѣ най-силенъ, отъ него се събори една стѣна на старата черква Св. Иванъ и се пукнали стѣнитѣ на нѣколко къщи. *[Т. П. С.]*.

Въ 3·30 с седмостепенно земетресение отъ 4 труса отъ СИ къмъ ЮЗ. Първитѣ два труса бѣха вертикални и траяха 40 секунди, а вторитѣ два вълнообразни и траяха 20 секунди. Населението се събуди, домашнитѣ птици се уплашиха. Стѣнитѣ на десетина къщи се попукали; една стѣна на черквата се съборила. Нѣкои затворени врати се отворили и шишета паднали отъ долапитѣ. *[Д. С.]*.

Забѣлѣжка. Полученъ е отрицателенъ отговоръ за това земетресение отъ село Ходжамаръ.

VI. Карнобатска околия:

Аладаглии.* Въ 3·23 с доста силно вълнообразно земетресение съ посока отъ ЮИ къмъ СЗ. Отъ земетресението се отворили много врати, изпадали отъ политѣ много сждини; стѣнитѣ скърцали така силно, щото всѣкой помислилъ, че къщата му се събаря. Всички хора се събудили; кокошкитѣ се изполашили, разкрѣкали и избѣгали отъ леговищата си. *[О. У.]*.

Българско-Бей-кьой.* Около $3^1/_2$ с се усѣти отъ малцина слабо земетресение; имало е събуждане на хора. *[О. У.]*.

Герделии.* Въ $3^1/_2$ с земетресение отъ Ю къмъ С, усѣтено отъ повечето възрастни хора. Забѣлѣзано е дрънкане на прозорцитѣ, вратитѣ и сждоветѣ по политѣ. Кокошкитѣ и пуйкитѣ се изплашили. *[О. У.]*.

Джумалии.* Къмъ $3^1/_4$ с се усѣтило отъ повечето жители силно земетресение съ посока отъ ЮИ къмъ СЗ. Забѣлѣза се дрънкане на прозорци и разни сждове; дълбоко заспали хора се събудили, кокошкитѣ изпадали по земята отъ дърветата. Водата на селскитѣ чешми тече размътена до $6^1/_2$ часа сутринята. *[О. У.]*.

9*. **Дуваларе.*** Около 3 с се усѣти отъ всички земетресение отъ СЗ къмъ ЮИ; заспалитѣ се събудили и всички здания се разлюлели тъй силно, като че ще се съборятъ. Стѣнитѣ на училището, църквата и канцеларията се пропукали; кокошкитѣ изпадали отъ дърветата, кучетата лаеха; хората се изплашиха и много избѣгаха на двороветѣ; трусътъ трая 3 минути (?). *[О. У.]*.

Иситлии.* Въ 3·20 с силно земетресение. *[О. У.]*.

Искра.* Къмъ $3^1/_2$ с е усѣтено отъ много хора силно земетресение. Имало е дрънкане на прозорци, котли и прѣдмети по полицитѣ; скърцание на стѣни и тавани. Кокошки, които били по дърветата, изпадали и се разпръснали по земята, заспали хора се събудили. *[О. У.]*.

Карнобатъ.* Въ 3·23 с шестостепенно вълнообразно земетресение съ посока отъ С къмъ Ю. Цѣлиятъ градъ се събуди и нѣкои излѣзоха по двороветѣ. Земетресението трая около 2 минути. Имаше 5 труса, въ началото слаби, сетнѣ по-силни и послѣдниятъ пакъ слабъ. Нѣколко здания слабо се попукаха. Спящитѣ домашни птици по дърветата изпадаха, кучетата лавнаха. Земетресението се усѣти въ цѣлата околия. Имало съборени комини и слаби сгради. *[Т. П. С.]*.

Паша-кьой. Въ 3·15 с силно земетресение отъ З къмъ И, което разбуди почти всички хора. Отъ трусоветѣ се уплашили и избѣгали много коне, волове и пр.; сѫщо и кокошкитѣ се изплашили и разбѣгали. Зданията се люлѣеха, разнитѣ сѫдове въ кѫщи дрънчеха, много сѫдове отъ полицитѣ изпадали и пр. Повръди нѣма. *[О. У.]*.

VII. Ямболска околия:

Азапъ-кьой. Въ 3·40 с имаше силно земетресение; продължава $1^1/_2$ минута. *[О. У.]*.

Акъ-бунаръ. Въ 3·25 с доста силно вълнообразно земетресение отъ С къмъ Ю, прѣдхождано отъ подземно бучене. Трусоветѣ траяха около 10—15 секунди, придружени отъ подземно бучене. Първиятъ трусъ бѣ силенъ и ме събуди отъ сънь, а вториятъ и третиятъ почти слѣти, постепенно отслабваха до като утихнаха.

Прѣзъ врѣме на труса леглото ми заедно съ мене се клатѣше, стѣнитѣ на стаята пращѣха, а закованитѣ на стѣната картини се огъваха. Кучетата въ цѣлото село изведнажъ започнаха силно да лаятъ, а кокошкитѣ се разхвъркаха и изкочиха извънъ курницитѣ; на една отъ селскитѣ кръчми таванътъ е пукнатъ. Почти всички възрастни хора съ малки изключения усѣтили земетресението. *[Митевъ, секретаръ-бирникъ].*

9*. **Александрово.** Въ 3·07 с се усѣти силно земетресение. Мнозина спящи хора се събудили; чувало се скърцане на сградитѣ, вратитѣ се отваряли, дрънкали бакъри и висящи прѣдмети се разклатили. Прѣходящи хора разправятъ, че земетресението е усѣтено и въ с. Топуларе и Доуруклии. *[О. У.].*

Вашалии.* Въ 4·15 с силно земетресение отъ Ю къмъ С, продължи една минута и 15 секунди. Имало дрънкане на прозорци, събуждане на хора, разбѣгване на добитъкъ и домашни птици и пр. Загуби нѣма. *[О. У.].*

Вотьово. Въ $3^1/_2$ с силно земетресение. Кокошкитѣ се разкрѣкаха и разбѣгаха отъ дърветата, бакъритѣ и прозорцитѣ дрънкаха. Имаше пропукани здания. *[О. У.].*

Войника. Въ 3·35 с доста силно земетресение отъ С къмъ Ю, усѣтено почти отъ цѣлото население, което се изплаши; трая около 40 секунди. *[О. У.].*

Доуруклии.* Въ 3·20 с силно земетресение отъ СЗ къмъ ЮИ съ силно бучене прѣди труса; продължи 2—3 минути (?). Почти цѣлото население се събуди, кокошкитѣ изпадаха отъ дърветата, кучетата лаеха; забѣлѣзано е дрънкане на прозорци, скърцане на стѣни, падане на прѣдмети отъ полици, люлѣние на дърветата и пр. *[О. У.].*

Зимница. Въ $3^1/_2$ с се усѣти почти отъ всички жители доста силно земетресение отъ И къмъ З, съ силно подземно бучене прѣди труса. Много хора се изплашили и излѣзли отъ жилищата си, заспали се събудили; забѣлѣзано е скърцане на стѣни. *[О. У.].*

Карапча. Въ 3·33 с се усѣтиха три много силни и нѣколко слаби трусове отъ И къмъ З; земетресението трая около една минута. Кокошкитѣ изпадаха отъ дърветата и се разкрѣкаха, кучетата се разлаяха. *[О. У.].*

9*. **Кая-бурунъ.** Въ 3·27 с вълнообразно земетресение отъ З къмъ И съ слабо бучене; два труса единъ слѣдъ другъ безъ прѣкъсване, вторията по-силенъ и по-продължителенъ; трая около 4 — 5 секунди. *[Д. С.]*.

Кокинъ-бунаръ. Въ 3·40 с силенъ трусъ отъ И къмъ З, който трая 1 1/2 минута. Такова земетресение по нашитѣ мѣста не е запомнено. *[Свещеникъ И. Йовчевъ]*.

Въ 3·40 с се усѣти отъ всички жители силно земетресение отъ И къмъ З, съ силно подземно бучене въ врѣме на труса. Много заспали хора се събудили и изплашили. Забѣлѣзано е изплашване на домашни птици, виене на кучета, отваряне на врати, скърцане на тавани. *[О. У.]*.

Крумово. Въ 3·35 с доста силно земетресение, трая 19 секунди. Забѣлѣзано е скърцане на стѣни, дрънкане на бакъри, лаене на кучета и крякане на кокошки. *[О. У.]*.

Мидирисъ. Въ 3·20 доста силно земетресение откъмъ З, което трая около 1 минута. Отъ труса сж се разбудули доста хора; всички кокошки, които били на дърветата, паднали на земята; кучета и други животни се раздвижили; окаченитѣ лампи и др. прѣдмети се разлюлѣли. *[О. У.]*.

Могила. Около 3 1/2 с доста силно и продължително земетресение отъ СЗ къмъ ЮИ; имаше скърцане на прозорци, шкафове и др. Придружено бѣ съ шумъ. *[О. У.]*.

Мусукоджалии. Въ 3 1/2 с доста силно земетресение, придружено съ бучене. *[О. У.]*.

Пъндъклий. Въ 3·15 с земетресение отъ З къмъ И, продължи 1/2 минута. Много хора се сабудиха. Слѣдъ 10 минути се усѣти второ. *[О. У.]*.

Саманларе. Въ 3 1/2 с земетресение отъ Ю къмъ С, продължи 40 секунди, усѣти се отъ всички селяни. Забѣлѣзано е попукване на стѣнна мазилка, люлѣяне на бакъри; домашнитѣ птици паднали отъ дървета, дѣто нощували. *[О. У.]*.

Симеоново. Въ 3 1/2 с се усѣти отъ всички хора, много силно земетресение, съ посока отъ З къмъ И, което трая 2 минути. Всички заспали хора се събудили. Прозорци, бакъри и други вещи дрънкаха, добитъкътъ се разбѣга. *[О. У.]*.

9*. **Стралджа.** Въ 3·36 с четиристепенно вълнообразно земетресение отъ ЮИ къмъ СЗ; трая близо 2 минути. *[Т. П. С.]*.

Въ 3·40 с силно земетресение отъ три вълнообразни труса, съ посока отъ ЮЗ къмъ СИ; придружено бѣ отъ подземно бучене и трая около 2 минути. Спящитѣ хора се събудили и избѣгали изъ жилищата. Забѣлѣзано е скърцане на греди, люлене на окачени прѣдмети, дрънкане на бакъри, силно лаене на уплашени кучета, падане на домашни птици отъ дърветата, цвилене на коне и пр. *[О. У.]*.

Талашманлии.* Къмъ 3 1/2 с се усѣти доста силно вълнообразно земетресение, което трая около 1 минута, съ посока отъ СЗ къмъ ЮИ. Гредитѣ почнаха да трѣщатъ, керемидитѣ да пукатъ, бакъритѣ да се люлѣятъ. *[О. У.]*.

Тупузларе. Въ 3 1/2 с доста силно земетресение. Всички почти хора, които спѣли, се разбудили, изплашили и излѣзли отъ кѫщята си; кокошкитѣ и мисиркитѣ избѣгали уплашени изъ дворищата; кучетата въ това врѣме силно лаели; прозорцитѣ дрънкали; врати, тавани и стѣни скърцали. Повръди нѣма. *[О. У.]*.

Ханово.* Въ 3·14 с силно земетресение. *[О. У.]*.

Чинкоджа. Въ 4 с вълнообразенъ трусъ, трая 10 секунди и се усѣти отъ всички будни и отъ повечето спящи хора. Посока отъ ЮЗ къмъ СИ. *[О. У.]*.

Яйболъ.* Въ 3·25 с слабо, но продължително земетресение отъ З къмъ И, съ лекъ шумъ; трая 50—55 секунди. *[Т. П. С.]*.

VIII. Хасковска околия:

Вългарово. Въ 3·20 с шестостепенно земетресение отъ С къмъ Ю, трая нѣколко минути. Зданията скърцаха, всичкитѣ прѣдмети се люлѣеха, много отъ хората избѣгаха отъ зданията, кокошкитѣ изпадаха на земята отъ легалкитѣ. Повръди нѣма. *[О. У.]*.

Малки-изворъ. Въ 3 1/2 с се усѣти земетресение отъ СИ къмъ ЮЗ; продължи около 15 секунди. *[О. У.]*.

Тракиецъ. Въ 3 1/2 с много силно земетресение отъ ЮЗ къмъ СИ. Стѣни се попукаха и единъ коминъ се събори. *[О. У.]*.

9*. **Хасково.*** Въ 3·28 с вълнообразно петостепенно земетресение отъ СЗ къмъ ЮИ; петъ труса съ малки прѣкъсвания, които траеха 2 м. 46 секунди; третиятъ трусъ бѣ най-силенъ. Вѣтърътъ, който съ голѣма сила духаше по това врѣме, и сътресенията отъ земетресението правѣха да кънти всичко наоколо. Скърцането на гредитѣ и шумътъ вкупомъ можеха да се оприличатъ на силенъ, пороенъ дъждъ съ буенъ вѣтъръ. Отъ земетресението се събори единъ отъ коминитѣ на мжжката гимназия и се пропукала варьта по стѣнитѣ на нѣкои здания. Въ Хасковскитѣ бани на нѣколко мѣста протекла топла вода. *[М. С.]*.

Въ 3·25 с се усѣти силно вълнообразно земетресение отъ СЗ къмъ ЮИ, трая около 3 минути; придружено бѣ съ бучене като отъ вѣтъръ. Разлюлѣха се маси, столове, кревати и пр.; кучетата и кокошкитѣ се изплашиха. *[Т. П. С.]*.

Ябълково. Около $3\frac{1}{2}$ с силно земетресение отъ три труса съ посока ЮИ къмъ СЗ, съ силно подземно бучене. Има единъ коминъ съборенъ и единъ пропуканъ. Спящитѣ хора се събудиха, кучета лаяха, кокошкитѣ хвъркаха отъ легалкитѣ по двороветѣ. *[О. У.]*.

IX. Сливенска околия:

Артаклари. Въ 3·34 с се събудихъ отъ силно земетресение. Таванътъ на стаята захвана да пръщи и скърца, прозорцитѣ задрънкаха, книгитѣ въ библиотечния шкафъ захванаха да тракатъ по дъскитѣ, стѣнниятъ часовникъ, който е окаченъ на южната стѣна, спрѣ; отъ което разбрахъ, че земетресението е съ посока отъ С къмъ Ю; чуваше се шумъ като отъ силенъ вѣтъръ, кучетата започнаха да лаятъ, кокошкитѣ въ съсѣдния дворъ се разхвъркаха. Това раздрусване продължи 3—4 минути. Още въ врѣме на труса станахъ и отидохъ на бакалския дюкянъ, защото се уплашихъ да не би да се събори зданието, което е двуетажно. Въ дюкяна заварихъ бакалина станалъ и той се събудилъ отъ земетресението; висящата му ламба се люлѣеше и тя по посока отъ С къмъ Ю. Почти всички хора въ село се разбудили и усѣтили земетресението. *[Секретаръ-бирникъ, Нисторовъ]*.

9*. **Вѣла.** Въ 3 с се усѣти отъ много хора доста силно земетресение; забѣлѣза се дрънкане на бакрачи и джамове; трая 5—10 секунди. Поврѣди нѣма. *[О. У.]*.

Драгоданово. Въ 3 с се усѣти отъ всички доста силничко и продължително земетресение. Поврѣди нѣма. *[О. У.]*.

Кавлаклии. Въ $3^1/_2$ с силно вълнообразно земетресение съ посока отъ С къмъ Ю, усѣтено почти отъ всички жители. Прозорцитѣ дрънкаха, вратитѣ скърцаха, люлѣеха се почти всички здания. Почти всички хора се събудили, даже нѣкои избѣгали навънъ отъ уплашване. Нѣкадѣ сж паднали прѣдмети отъ рафтове; домашнитѣ птици се разхвърчали. Земетресението трая повече отъ една минута, първитѣ трусове бѣха по-силни, а послѣднитѣ — продължителни и слаби. *[О. У.]*.

Карсъклии. Въ $3^1/_2$ с силно земетресение отъ ЮЗ къмъ СИ, което продължи една минута. Имаше дрънкане на прозорци, скърцане на врати, спиране на часовници *[О. У.]*.

Керменлии. Въ 3·30 с вълнобразно чєтиристепенно земетресение отъ З къмъ И, което трая около 2 минути. Заспалитѣ се разбудили, даже нѣкои избѣгали вънъ отъ кѫщитѣ си; домашнитѣ птици почнали да крѣщатъ. Имаше 5 силни трусбве; забѣлѣза се дрънкане на прозорцитѣ. Поврѣди нѣма. *[Д. С.]*.

Въ 3·25 с доста силно вълнообразно земетресение отъ З къмъ И, което трая 3—4 минути (?); усѣтено е почти отъ всички хора, събудиха се и нѣкои заспали; забѣлѣзано е дрънкане на прозорци. *[О. У.]*.

Михаилово. Въ 3.25 с доста силно вълнообразно земетресение отъ З къмъ И; забѣлѣзано е люлѣние на прѣдмети, лаене на кучета и хвъркане на домашни птици. *[О. У.]*.

Налбантларе.* 3·27 с силно земетресение, което трая близо 1 минута съ посока отъ Ю къмъ С. Поврѣди нѣма. *[О. У.]*.

Скобелево. Въ $3^1/_2$ с силно вълнообразно земетресение отъ С къмъ Ю; трая около 20—25 секунди. *[О. У.]*.

Сливенъ. Къмъ $3^1/_4$ мнозина граждани усѣтили продължително земетресение отъ 3—4 труса. *[М. С.]*.

9*. **Трапоклово.** Въ $3^1/_2$ с силно земетресение отъ И къмъ З, съ подземно бучене; усѣтено отъ всички селяни, които били въ пълно спокоиствие. Трая 3 минути (?). Повръди нѣма. *[О. У.]*.

Чаирлии. Около 3 с почти цѣлото население е усѣтило силно земетресение отъ три удара единъ подиръ други. Лежащитѣ почти сж се люляли, сградитѣ скърцали, висящи лампи и коси по дюкянитѣ се разлюлѣли и дрънкали, шишетата по рафтоветѣ се блъскали едно о друго. *[О. У.]*.

Чокоба. Въ 3·50 с доста силно земетресение отъ З къмъ И, съ подземно бучене. Заспали хора се събудили и изплашили. Забѣлѣзано е дрънкане на прозорци, скърцане на стѣни и тавани, люлѣене на лампи и на закачени прѣдмети. *[О. У.]*.

X. Котленска околия:

Градецъ. Въ 3·32 с земетресение съ посока отъ З къмъ И. *[Д. С.]*.

Ичера. Въ 3·30 с силенъ трусъ продължи 3 секунди. *[Т. П. С.]*.

Жеравна. Въ 3·30 с твърдѣ силно земетресение. *[Т. П. С.]*.

* Около 3·32 с доста силно вълнообразно земетресение отъ С къмъ Ю; трая около 10—15 секунди. Креватътъ и цѣлата дървена кжща се клатѣха; дърветата силно пукаха. Едно лице, което живѣе въ една отъ най-високитѣ кжщи въ селото, забѣлѣзало какъ се заклатила масата и отъ нея паднали свѣтилникътъ, шишето и чашата и се строшили. *[Т. П. С.]*.

Котелъ.* Въ 3·25 с два четиристепенни вълнообразни труса, усѣтени отъ всички въ града. Първиятъ трусъ бѣ по-слабъ, и сж го усѣтили малцина, а вториятъ доста силенъ. Врати и долапи се отваряли въ много кжщи, заспалитѣ се събудили. Трая 2—3 секунди, посока отъ З къмъ И. Повръди нѣма. *[Д. С.]*.

Медвенъ. Въ 3·32 с доста силно земетресение съ посока отъ З къмъ И. Повръди нѣма. *[Т. П. С.]*.

XI. Новозагорска околия:

9*. **Асѣновецъ.** Въ 3·23 с силно земетресение отъ И къмъ З; почти всички заспали се събудили, кжщитѣ пръщѣли, кучетата лаяли, кокошкитѣ се разбѣгали. *[О. У.]*.

Виково. Въ 3 с се събудихъ вслѣдствие люлѣнето на кжщата ми и дрънкането на бакъритѣ; изплашихъ се и излѣзохъ на вънъ. Кокошкитѣ се разбѣгали, кучетата лаятъ, всичкиятъ едъръ добитъкъ на щрекъ, съсѣдитѣ ми се събудили и разтревожили. По клатенето на кжщата сждя, че земетресението е вълнообразно и много посилно отъ онова въ 1909 г.; по люлѣнието на кандилото отъ З къмъ И може да се сжди за посоката. Всички жители на селото разправятъ, че усѣтили земетресението и оставенитѣ вещи по харманитѣ като гребли, вили, лопати били нападали по земята. Трусътъ траялъ 1 минута. *[Кметъ Пачевъ]*.

Градецъ. Около 3 1/2 с доста силно вълнообразно земетресение съ посока отъ З къмъ И, придружено съ подземенъ шумъ. *[Свещеникъ З. Поповъ.]*.

Долно-Паничерово. Около 3 1/2 с доста силно земетресение съ посока отъ СИ къмъ ЮЗ; мнозина се събудили. Забѣлѣзано е скърцане на кжщи, дрънкане на врати и котли, люлѣене на закачени прѣдмети; кокошки изпадали отъ дърветата. Сжщото земетресение е усѣтено и въ околнитѣ села **Николаево** и **Едрево.** *[О. У.]*.

Конари. Въ 3 с е усѣтено земетресение отъ два труса, вторияТъ по-слабъ, посоката му бѣ отъ И къмъ З, продължи една минута. *[О. У.]*.

Коньово. Въ 4 с доста силно земетресение отъ И къмъ З, усѣтено отъ повечето жители; прозорцитѣ придрънкаха. *[О. У.]*.

Кортенъ. Въ 3·25 с земетресение отъ И къмъ З, траяло 1 1/2 минута, усѣтено отъ мнозина въ пълно спокойствие. Имало е дрънкане на прозорци, тропане на врати, скърцане на стѣни, дрънкане на котли; хора се събудили, кокошки се изплашили, кучета лаели и виели. *[О. У.]*.

Кортенски-бани.* Въ 3 1/2 с се усѣти доста продължително земетресение, прѣдхождано отъ много силна

буря. Слѣдъ земетресението водата на минералната баня се увеличила и температурата ѝ се покачила съ 2° С. *[Т. П. С.].*

9*. **Крумово.** Въ 3 1/2 с земетресение отъ С къмъ Ю, което продължи 2 минути и е усѣтено отъ мнозина. Има събуждане на хора и дрънкане на прозорци. *[О. У.].*

Любенова-махала. Въ 3·26 с силно земетресение отъ около 6 труса съ посока отъ З къмъ И. Нѣкои се събудили отъ сънь, люлкитѣ на дѣцата се люлѣяли отъ З къмъ И. *[О. У.].*

Нова-Загора.* Въ 3·28 с четиристепенно земетресение съ посока отъ З къмъ И, безъ подземно бучене; трая около 30 секунди. Събудихъ се отъ силното пращене на гредитѣ и люлѣнието на кревата. До като стана и запаля лампата, земетресението прѣстана. *[Д. С.].*

Омарчево. Въ 3·30 се усѣти доста силно земетресение съ направление отъ З къмъ И. *[О. У.].*

Търговище. На 3·30 с се събудихъ отъ тръскането на вратитѣ въ стаята, изправихъ се да вдигна свѣтилото на лампата, обаче отъ друсането политнахъ и се опрѣхъ на стѣната. Бакъритѣ се раздрънчаха и другитѣ прѣдмети въ стаята трептѣха; цѣлото здание се люлѣяше и трѣскаше, като че ли ще се събори; керемидитѣ се тракаха, кокошкитѣ, които бѣха по дърветата прѣдъ къщата, се разхвърчаха и разкрѣкаха; кучетата по цѣлото село се разлаяха, малко и голѣмо се разбуди и вдигна шумъ. Това продължи 2—3 минути. Земетресението ми се видѣ по-силно отъ по-ланското на 2 февруарий 1909 год. Прѣдметитѣ се люлѣяха отъ СЗ къмъ ЮИ. Селянитѣ отъ околнитѣ села: **Маца, Староселецъ, Кюнъ-бунаръ, Градецъ, Ковачово** разказватъ, че въ сѫщото врѣме и въ тѣхнитѣ села имало земетресение. *[Иванъ Д. Гереновъ, секретаръ бирникъ].*

XII. Старозагорска околия:

Горно-Ботьово. Около 3 1/2 с земетресение отъ И къмъ З; трая около една минута. Придружено бѣ отъ бучене,

прилично на шума отъ минаването на кола изъ развалено шосе. *[О. У.]*.

9*. **Карабунаръ** (Сладъкъ-кладенецъ). Въ 3·27 с силно земетресение; трая 25 секунди. *[Т. П. С.]*.

Климентиново. Въ 3·20 с силно земетресение отъ З къмъ И, продължи около 4 минути(?). Усѣтено е почти отъ всичкитѣ хора; къщитѣ се люлѣяха, вратитѣ и таванитѣ скърцаха и прозорцитѣ тропаха. Повръди нѣма). *[О. У.]*.

Кравино. Слѣдъ 3½ с усѣтено земетресение отъ И къмъ З, което трая около 50 секунди; не причини повръди, а само клатушкане. *[Д. С.]*.

Михайлово-гара.* Въ 3·30 с вълнообразно земетресение отъ три силни труса, трая 2—3 минути. Отъ уплаха добитъкътъ почна да реве, а домашнитѣ птици се разкрѣкаха и разбѣгаха изъ селото. Хората казватъ, че такова силно земетресение не сж усѣщали другъ пжть. Повръди нѣма. *[Ж. С.]*.

Раднево.* Къмъ 3·29 с силно вълнообразно земетресение отъ С къмъ Ю, продължи 2—3 минути. *[Т. П. С.]*.

Въ 3½ с силно земетресение отъ И къмъ З; продължи 2—3 минути *[О. У.]*.

Въ 3½ с се усѣти доста чувствително вълнообразно земетресение съ посока отъ ЮЗ къмъ СИ. *[Н. У.]*.

Стара-Загора. Въ 3·33 с имало слабо земетресение. *[М. С.]*.

*Въ 3·20 с доста силно земетресение съ посока отъ С къмъ Ю. Висящи прѣдмети се люлѣяли доста силно, коткитѣ избѣгали отъ стаитѣ, вратитѣ и прозорцитѣ почнали да скърцатъ; траяло 1—2 минути. *[Т. П. С.]*.

Тракия. Около 3·20 с силно земетресение, което трая около една минута. *[О. У.]*.

Християново. Въ 3·15 с силно вълнообразно земетресение отъ З къмъ И, което продължи 20 секунди. *[О. У.]*.

Царь-Аспарухъ.* Въ 3½ с доста силно земетресение. Повръди нѣма. *[О. У.]*.

XIII. Чирпанска околия:

Меричлери. Въ 3·30 с силно земетресение отъ ЮИ къмъ СЗ; трая една минута. Кокошкитѣ падаха отъ леглата

си, гжскитѣ грачеха. Усѣтено сжщо и въ с. **Куза.** *[Т. П. С.].*

9*. **Царско-село.** Около 3 с земетресение отъ И къмъ З, трая 2—3 минути. Има полусрутени комини на повисоки кжщи. *[О. У.].*

Чирпанъ. Въ 3·28 с силно земетресение, което трая една минута. *[Т. П. С.].*

XIV. Станимашка околия:

Арапово. Въ 3·27 с се усѣти вълнообразно земетресение отъ З къмъ И, отъ което почти всички заспали хора се пробудиха. Имаше скърцане на врати и люлѣние на закачени прѣдмети. *[О. У.].*

Ахматово. Въ 2½ с се усѣти земетресение отъ И къмъ З; трая 3 минути. *[О. У.].*

Горни-Арбанасъ.* Въ 3·15 с доста силно земетресение отъ З къмъ И съ надземно бучене прѣзъ врѣме на труса; трая 3—4 минути. Усѣтено е отъ цѣлото население; заспалитѣ се събудили и нѣкои избѣгали изъ жилищата. Имаше дрънкане на прозорци, тропане на врати, скърцане на стѣни, реване на говедата, лаене на кучетата, крѣкане и падане на кокошки отъ дърветата и избѣгване отъ курницитѣ *[О. У.].*

Долни-Арбанасъ. Къмъ 3·25 с силно земетресение отъ СЗ къмъ ЮИ; трая около 2 минути. *[О. У.].*

Дрѣново. Въ 3·40 с доста силно земетресение отъ И къмъ З, което е усѣтено почти отъ всички селяни. трая около 1½ минута; слѣдъ 5 минути се повтори, но по-слабо и трая по-малко. Забѣлѣза се дрънкане на прозорци, тропане на врати и шкафове, скърцане на стѣни и тавани, събаряне на прѣдмети отъ полици и събуждане на заспали хора. *[О. У.].*

Караджово. Около 4 с доста силно земетресение, което било всеобщо усѣтено. Посока отъ И къмъ З съ бучене въ врѣме на труса. Заспали хора се събудили и избѣгали изъ жилищата; кокошкитѣ изхвъркали отъ леглата си; стѣнитѣ и таванитѣ скърцали. *[О. У.].*

Катуница.* На 3·25 с се събудихъ отъ люлѣнието на земята и скърцането на тавана. Забѣлѣзахъ закаченитѣ

прѣдмети (кандила и пр.) да се люлѣятъ отъ С къмъ Ю, вратата се отвори, кокошкитѣ и други птици се подплашиха и бѣгаха изъ двора, кучетата лаеха. Земетресението бѣше вълнообразно и отъ IV-та или V-та степень. Усѣтено е и отъ други хора. *[Илия Атанасовъ, секретаръ-бирникъ].*

*Земетресението се усѣти около 3·20 с; то бѣ силно. Хора, които спѣли на кревати, се люлѣели като на люлка отъ С къмъ Ю; мнозина се изплашили и излѣзли вънъ отъ кжщитѣ си. Всички прѣдмети се люлѣеха. *[Ж. С.].*

9*. **Катунско-Конаре.** Въ 3·28 с се пробудихъ отъ люлѣнието на земята. Станахъ веднага и запалихъ лампата. Земетресението продължаваше, стѣнитѣ пукаха, керемидитѣ на покрива шумѣха, едната врата, непритворена добрѣ, започна да хлопа. Всичкитѣ домашни е разбудиха отъ земетресението. По люлѣнието на окаченото кандило може да се сѫди, че земетресението бѣше вълнообразно отъ ЮЗ къмъ СИ. Трусътъ продължи около една минута, но не съ еднаква сила прѣзъ цѣлото врѣме — наврѣменѣ бѣ по-силенъ, а на врѣменѣ — по-слабъ. Нѣкои лица ми разправиха, че сж усѣтили земетресението много добрѣ, а други казватъ, че усѣтили прѣди тоя трусъ и други, около единъ часъ порано, но много по-слабъ и кратъкъ. *[Д. Василевъ, главенъ учитель].*

Кочачево (Садовска община). Въ 3·25 с силно земетресение отъ З къмъ И съ подземно бучене прѣди труса, усѣтено почти отъ всички; чуто е дрънкане на прозорци, тропане на врати, скърцане на стѣни и тавани; имало е събуждане на хора и изплашване на животни. *[О. У.].*

Павелско. Въ 3½ с се усѣти силно земетресение съ посока отъ ЮЗ къмъ СИ. Събудиха се почти всички възрастни хора; имаше дрънкане на стъкла, прозорци и сждове, скърцане на стѣнитѣ и вратитѣ и силно движение на сградитѣ; нѣкои забѣлѣзали вълнение на добитъка. *[О. У.].*

Папазлии.* Къмъ 3·29 с е усѣтено силно земетресение съ посока отъ З къмъ И; трая ½ минута. Всички

домашни птици, които били по дърветата, изпадали по земята. *[Д. С.]*.

9*. **Садово.** Въ 3·31 с бѣхъ събуденъ отъ земетресението, което отначало бѣ слабо, постепенно се усили и слѣдъ това постепенно отслабна. Усѣтено е отъ всички; трая около една минута. Закачената ми дреха и една картина паднаха. *[Ж. С.]*.

Станимака. Въ 3·27 с е усѣтено отъ повечето граждани силно вълнообразно земетресение отъ СЗ, продължи около $1^1/_2$ минута. Зданията се люлѣяха, стѣнитѣ пукаха, кокошкитѣ изпадаха отъ леглата си и силно куткудѣкаха, кучетата лаеха. Много хора отъ страхъ избѣгаха на улицитѣ. *[Т. П. С.]*.

Тополово.* Въ 3·20 с слѣдъ силно подземно бучене имаше шестостепенно вълнообразно земетресение отъ Ю къмъ С; трая една минута. *[Т. П. С.]*.

Въ 3·20 с нѣщо ме събуди отъ сънь; усѣтихъ подемно бучене, подиръ което силно се затърси къщата, прозорцитѣ взеха да скърцатъ, кандилото се люлѣеше отъ ЮЗ къмъ СИ; всичко това трая 2 минути. Нѣкои отъ селянитѣ излѣзли отъ къщитѣ навънъ. *[Загорски, началникъ Т. П. С.]*.

Хвойна.* Къмъ 3·30 с тукъ и въ околнитѣ села се усѣтиха три труса единъ слѣдъ другъ съ съвършено малки интервали. Послѣдниятъ трусъ бѣше най-силенъ и най-продължителенъ; трая 40—45 секунди. Вратитѣ сами се отвориха, едно шише съ мастило на масата се катурна и мастилото се изля. Посока отъ ЮЗ къмъ СИ. Имаше и подземно бучене въ врѣме на труса. *[Т. П. С.]*.

Чепеларе.* Въ 3·32 с доста силно земетресение съ 5—6 труса, посока отъ ЮЗ къмъ СИ, трая повече отъ 30 секунди. *[Т. П. С.]*.

Въ 3·32 с петостепенно вълнообразно земетресение съ посока отъ ЮЗ къмъ СИ, трая 30 секунди. *[М. С.]*.

Широка-лъка.* Въ 3·27 с имаше силно вълнообразно земетресение, отъ СИ къмъ ЮЗ, продължи около 2 минути. *[Д. Стоевъ]*.

Въ 3·20 с се усѣти земетресение отъ два труса съ посока отъ З къмъ И. *[Т. П. С.]*.

XV. Пловдивска околия:

9*. **Врѣзово.** Въ 3·29 с доста силно земетресение отъ Ю къмъ С, усѣтено почти отъ всѣкиго; трая около 20 секунди. *[Д. С.]*.

Врѣстовица.* Около 3·27 с се усѣти отъ мнозина земетресение отъ З къмъ И, което бѣ отначало слабо, послѣ доста силно и свърши пакъ слабо. *[Т. П. С.]*.

Голѣмо-Конаре. Въ 3·29 с се усѣти единъ трусъ отъ И къмъ З, който продължи около една минута. Земетресението е усѣтено отъ малко хора. *[Д. С.]*.

Красново.* Вълнообразно земетресение отъ З къмъ И; два труса; трая нѣколко секунди. *[Т. П. С.]*.

Кръстьовичъ. Въ 3·20 с вълнообразно земетресение; единъ трусъ; трая близо една минута. *[О. У.]*.

Маноле. Въ 3·20 с земетресение съ подземно бучене и силно разклатване на сградитѣ; трая около 1 минута. *[О. У.]*.

Масатларе. Около 4 с доста силно земетресение отъ И къмъ З, трая 5—6 минути (?). *[Учитель Д. Минковъ]*.

Перущица.* Около 3·33 с е усѣтено доста силно и продължително земетресение отъ З къмъ И. Забѣлѣзано е скърцане на дървенитѣ части на къщитѣ; никакви пропуквания на стѣни и повръди нѣма. *[Д. С.]*.

Пловдивъ.* Въ 3½ с се усѣти доста силно вълнообразно земетресение отъ С къмъ Ю, което трая 1 минута. — Първиятъ силенъ трусъ бѣ послѣдванъ отъ два по-слаби. Усѣтено е отъ всички, а нѣкои сж избѣгали отъ уплаха по двороветѣ. Коткитѣ мяукали и кучетата лаели. Повръди нѣма. *[Т. П. С.]*.

Въ 3·20 с вълнообразно земетресение между четвърта и пета степень, прѣдхождано отъ силно подземно бучене. Посока отъ СЗ къмъ ЮИ. Трая около 1 минута. Подътъ и дървенитѣ покриви на зданието запукаха твърдѣ силно. Почти всички живущи въ склада се събудили; конетѣ въ конюшнитѣ се разтропали и прахтѣли; изъ курника изпадали и изхвъркали птицитѣ прѣзъ теленатa мрѣжа. *[Д. С. при държавния жртъб. складъ край Пловдивъ]*.

Рахманлии.* Около 3½ с слабо земетресение, усѣтено отъ малцина. *[Т. П. С.]*.

9*. **Старо-ново-село.*** Въ 3·25 с слабо земетресение отъ СЗ къмъ ЮИ; трая 15 секунди *[Д. С.]*.

Ситово. Въ 3·40 с земетресение отъ ЮЗ къмъ СИ; продължи 1—2 минути; забѣлѣза се крѣкане на кокошки и реване на говеда. *[О. У.]*.

XVI. Борисоградска околия:

Борисоградъ. Въ 3·30 с продължително и доста силно земетресение отъ С къмъ Ю, трая 1 минута. *[Т. П. С.]*.

Вуково. Около 2 с се усѣти земетресение, което трая 3 минути(?). *[О. У.]*.

Новаково. Около 3 с се усѣти отъ повечето хора четиристепенно земетресение отъ С къмъ Ю. Състоеше се отъ два труса, вторият по-слабъ. Кокошкитѣ се разкрѣкаха, и разхвъркаха, кучетата се разлаяха; къщата се люлѣеше и скърцаше; трая около една минута. *[О. У.]*.

Скобелево.* Въ $3^1/_2$ с се усѣти много силно земетресение, което продължи 2—3 минути. Всички кокошки и др. птици изхвъркнаха изъ леглата си. *[Т. П. С.]*.

XVII. Казанлъшка околия:

Вѣтренъ. Въ 3 с силно земетресение, отъ И къмъ З; трая 2 минути. *[Б. Мѣдникаровъ, мед. фелдшеръ]*.

Казанлъкъ. Въ 3·25 с доста силно земетресѐние. Градскиятъ лѣкарь се събудилъ отъ люлѣнето и трѣсъка на вратата въ спалнята стая. Споредъ него земетресението траяло около 15 секунди. Азъ се сѣбудихъ отъ скрибуцане на зданието (то е паянтово) и почувствувахъ замайване отъ силното люлѣне на цѣлото здание. Трусътъ бѣше по-силенъ, отколкото оня прѣзъ 1904 година. Земетресението трая около 10—15 секунди. *[Т. П. С.]*.

Въ 3·25 с се усѣти доста силно земетресение. *[М. С.)*.

Мъглижъ.* Къмъ 3·25 с доста силно земетресение отъ И къмъ З; трая 1—2 минути. *[Т. П. С.]*.

Орѣхово. Въ $3^1/_4$ с вълнообразно земетресение между V и VI степень, съ посока отъ СЗ къмъ ЮИ и придружено съ бучене; трая $^1/_2$ минута. На нѣкои къщи

има пукнатини отдолѣ нагорѣ и съ широчина 1—2 см; има такива и въ училищното здание на западната и южната стѣни. Нѣкои хора се изплашили и излѣзли на двора. Кокошкитѣ, които лежали прѣзъ нощьта на дърветата, се изплашиса и всички изхвръкаха; на нѣкои къщи вратитѣ сами се отворили. *[О. У.]*.

9*. **Павелъ.*** Въ 3½ с доста силно земетресение съ посока отъ С къмъ Ю; трая около 15—20 секунди. *[О. У.]*.

Шипка.* Около 3·10 с извънредно силно земетресение, забѣлѣзано почти отъ всички селяни и отъ овчаритѣ, които сж били на къра въ колибитѣ си.

Споредъ показанията на кантонера Т. Карапазовъ на *върха* **Св. Никола,** земетресението е било още посилно, кантонътъ се разлюлѣлъ много силно, единътъ му дуваръ откъмъ сѣвѣръ се е попукалъ отъ една край до другия на голѣми пукнатини. *[О. У.]*.

Въ 3·10 с се почувствува отъ мнозина селяци вълнообразно земетресение съ посока отъ С къмъ Ю, което трая около 3 секунди; по върха „Св. Никола" е забѣлѣзано много по-силно. *[Д. С.]*.

XVIII. Карловска околия:

Аджаръ. Въ 3½ с се почувствува земетресение съ три труса, съ посока откъмъ З. *[Т. П. С.]*.

Богазъ. Около 3½ с започнахъ да се люлѣя въ леглото и, като се вслушахъ, забѣлѣзахъ, че къщата взе да пука; това бѣха признаци на земетресение. Земетресението бѣше вълнообразно, 5—6 степенно, отъ СЗ къмъ ЮИ; забѣлѣзано е и отъ много други селяни. *[Секретаръ-бирникъ, Н. И. Велевъ.]*.

Долна-махала. Около 2½ с се събудихъ отъ силно земетресение, което цѣлъ ме люшкаше съ посока отъ С къмъ Ю; къщата пукаше, кокошкитѣ отъ дърветата, дѣто спѣха, падаха и крѣкаха. Трая около 2 минути. *[О. У.]*.

Калоферъ. Въ 3·22 с шестостепенно вълнообразно земетресение отъ ЮИ къмъ СЗ, трая 10—12 секунди. *[Д.С.]*.

Карлово.* Земетресението е усѣтено въ 3·20 с; било много силно и съ посока отъ З къмъ И. Висящата

лампа въ станцията силно се разклатила, нѣколко стѣнни часовници спрѣли, водата въ Карловскитѣ бани се увеличила и станала по-топла. Повредѣ нѣма. *[М. С.]*.

Въ 3·35 с се усѣтиха два силни труса отъ ЮЗ къмъ СИ; траеха 10—15 секунди. Имаше бучене и силна буря.

Вслѣдствие земетресението температурата на минералнитѣ извори въ **Хисарь** се покачи въ извора „*Хавузъ*“ отъ 49°С на 51°С, а въ „*Момина Баня*“ отъ 46°С на 49°С. *[Аптекарь, Л. Бергеръ]*.

9*. **Клисура.** Около $4^1/_4$ с усѣтено отъ много граждани петостепенно вълнообразно земетресение отъ ЮЗ къмъ СИ. *[Т. II. С.]*.

Рахманларе.* Прѣзъ нощьта имаше силенъ вѣтъръ, въ 3 часа се чу отъ мнозина земно бучене, а въ 3·30 почна земетресението съ посока отъ С къмъ Ю (въ тая посока се е движила окачената лампа). Земетресението бѣ петостепенно, бакъритѣ и прозорцитѣ дрънчеха; усѣтено почти отъ всички. *[Т. II. С.]*.

Сопотъ.* Въ 3·25 с доста силно земетресение съ посока отъ ЮИ къмъ СЗ, трая 6—7 секунди; много прѣдмети покачени по стѣнитѣ на кжщята сж изпопадали. *[Т. II. С.]*.

XIX. Пазарджишка околия:

Вѣльово-гара. Въ 3·33 с вълнообразно четиристепенно земетресение отъ З къмъ И, трая 30 секунди. Повредѣ нѣма. *[Ивановъ]*.

Вѣтренъ.* Земетресението е усѣтено отъ мнозина, които се събудили отъ сънь. Прозорцитѣ и нѣкои вещи въ кжщитѣ се силно раздрусали. Единъ работникъ както копаялъ, вслѣдствие труса падналъ въ трапа. *[Т. II. С.]*.

Кавакъ-дере.* Около $3^1/_2$ се събудихъ отъ тръскането и забѣлѣзахъ, че кжщната врата скърца, закаченитѣ котли се люшкатъ и дрънкатъ, а кжщата пука. Земетресението бѣ вълнообразно отъ С къмъ Ю. *[Атанасовъ, секретарь-бирникъ.]*.

Лесичево.* Въ 3.38 с е усѣтено доста силно вълнообразно земетресение, което е траяло около 1 минута. *[Т. II. С.]*.

9*. **Пазарджикъ.*** Около 3·40 с третостепенно земетресение отъ С къмъ Ю. *[Т. П. С.]*.

Въ 3·25 с силно земетресение съ югоизточно направление, продължава 2 минути. *[Баровъ]*.

Въ 3·30 с четвъртостепенно вълнообразно земетресение отъ два труса; посоката му бѣ отъ ЮЗ къмъ СИ, траи 25 секунди. *[Хр. Черешаровъ]*.

Точно въ 3·30 с четвъртостепенно вълнообразно земетресение съ посока ЮЗ къмъ СИ; два труса; траи 25 секрнди. *[Райковъ]*.

XX. Панагюрска околия:

Ваня.* Въ 3½ с се усѣти силно вълнообразно земетресение съ направление отъ З къмъ И. *[Т. П. С.]*.

Земетресението е забѣлѣзано доста силно отъ много хора. Имало попукване на сгради; водата на банитѣ 48 часа била размътена; сѫщо и въ нѣкои кладенци водата се размътила. *[Д. Станчевъ]*.

Калагларе. Къмъ 3.30 с се усѣти земетресение на два пъти прѣзъ малки интервали, първото по-слабо, а второто значително по-силно, усѣтено е и отъ околното население. *[Т. П. С.]*.

Панагюрище. Въ 3·31 с петостепенно вълнообразно земетресение отъ С къмъ Ю; два труса, първиятъ послабъ, траи 1 секунда, вториятъ около 3 секунди Повръди нѣма. *[М. С.]*.

Поибрене.* Въ 3·15 с слабъ трусъ; траи около 10 секунди. *[Т. П. С.]*.

Стрѣлча.* Въ 3·20 с доста силенъ трусъ отъ И къмъ З; продължава двѣ минути. *[Т. П. С. и О. У.]*.

XXI. Пещерска околия:

Ватакъ. Въ 3·29 с доста силно вълнообразно земетресение съ югоизточна посока; продължава 2½ минути. *[Т. П. С.]*.

Врацигово. Въ 3·29 с вълнообразно четиристепенно земетресение, отъ И къмъ З. *[Т. П. С.]*.

Въ 3½ с се усѣти земетресение, придружено съ подземно бучене, отъ С къмъ Ю. Земетресението отна-

чало бѣ слабо, послѣ се усили. Часовникътъ въ общинската канцелария бѣ спрѣлъ точно на 3·30 минути. *[О. У.].*

9*. **Кричимъ.*** Около 3·20 с имаше земетресение, изпърво слабо, а послѣ се усили; продължи около 15 секунди; придружено бѣ отъ слабо бучене, посоката му бѣ отъ ЮИ къмъ СЗ, чуваше се скърцане на къщнитѣ врата. *[Ж. С.].*

Лъжене. Въ 3·30 с четиристепенно вълнообразно земетресение съ бучене; посоката му бѣ отъ ЮЗ къмъ СИ; трая 25 секунди. Повредѣ нѣма. *[Т. П. С.].*

Ново-село. Въ 3·25 с слабо земетресение съ посока отъ СЗ къмъ ЮИ. *[Т. П. С.].*

Пещера. Въ 3·27 с четиристепенно вълнообразно земетресение отъ ЮИ къмъ СЗ; два труса, първиятъ слабъ, вториятъ по-силенъ, трая 45 секунди. *[Т. П. С.].*

Къмъ $3^1/_2$ с е усѣтено земетресение съ посока вѣроятно отъ С къмъ Ю. *[О. У.].*

Ракитово. Въ 3·28 с доста силно земетресение; трая около 2 минути. *[Т. П. С.].*

Фотенъ. Въ 3 с вълнообразно земетресение съ югоизточно направление; трая 10 секунди. Повредѣ нѣма. *[О. У.].*

XXII. Пирдопска околия:

Златица.* Около $3^1/_2$ с третостепенно земетресение. *[Т. П. С.].*

Копривщица. Около 4 с слабо земетресение, усѣтено отъ съвсѣмъ малко граждани. *[Т. П. С.].*

Мирково.* Около $3^1/_2$ с е усѣтено вълнообразно земетресение отъ СИ къмъ ЮЗ, два труса съ промежутъкъ отъ нѣколко секунди, предхождано отъ подземно бучене. Нѣкои спящи хора се събудили. Имало е пращене, изпопукване и изронване на по-слаби стѣни и люлѣяне на висящи предмети. *[Д. С.].*

Пирдопъ.* Въ 3·30 с се усѣти отъ всички граждани земетресение, отъ два труса съ направление отъ ЮЗ къмъ СИ. *[М. С.].*

XXIII. Самоковска околия:

9*. Вѣлчински бани.* Въ $3^1/_2$ с е усѣтено почти отъ всички посѣтители на банитѣ доста силно земетресение отъ три вълнообразни трусове. Водата на банитѣ не се е измѣнила. *[Т. П. С.].*

Долна-баня. Въ 3·32 с доста силно и много продължително земетресение. *[Д. С.].*

Ихтиманъ. Въ 3·30 с доста силно и много продължително земетресение съ подземно бучене и посока отъ С къмъ Ю. *[М. С.].*

Ковачевци. Около 3·30 с земетресение отъ З къмъ И, което трая 1 минута; имало е люлѣяне и падане на нѣкои прѣдмети. Единъ селянинъ, който въ това врѣме билъ буденъ и лежалъ на кревата си, извѣднъжъ усѣтилъ, че кревата му се разлюлялъ; една тепсия, която била на масата, паднала на земята. *[О. У.].*

Костенецъ.* Въ 3·20 с силно вълнообразно земетресение отъ С къмъ Ю. *[Д. С.].*

На 8—10 километра отъ Костенецъ, водата на всички извори и гьолове въ **„Кованлъшкитѣ бани"**, слѣдъ земетресението много намалѣла. Въ басейна водата съвсѣмъ прѣстанала и наемателтъ билъ принуденъ да носи топла вода отъ околнитѣ гьолове. *[Набл. Ив. Спасовъ].*

Рельово. Въ 3·10 с усѣтихъ слабо бучене и треперане на леглото и стѣната, което продължи все по-силно и по-силно; стѣнитѣ почнаха да скърцатъ и кокошкитѣ да крѣкатъ и да падатъ отъ дърветата, кучетата да лаятъ. Трусътъ продължи около 2 минути. *[О. У.].*

Самоковъ.* Въ 3·10 с третостепенно земетресение отъ И къмъ З. *[М. С.].*

Въ 3·25 с земетресение съ посока отъ И къмъ З; ламбитѣ силно се залюлѣха. *[Т. П. С.].*

Ситняково. На 3·29 с се усѣти силно земетресение отъ два удара, придружени отъ подземно бучене; слѣдъ това се усѣтиха още 4—5 по-слаби трусa; посока ЮЗ къмъ СИ; Трая около 10—15 секунди. *[М. С.].*

Стамболово. Около 4 с доста силно вълнообразно земетресение. Отъ това земетресение е спрѣла половината отъ топлата вода на **Кованлъшката** минерална баня. *[О. У.].*

9*. **Чамъ-кория.** Тази сутринь въ 3·28 се усѣти третостепенно вълнообразно земетресение, което въ 3·29 се завърши съ единъ ударъ отъ четвърта до пета степень, който трая 20 секунди. Посока отъ ЮЮЗ къмъ ССИ. Почти всички жители се събудиха. Вилитѣ скърцаха и се люлѣеха. Нѣкои кучета лаеха. *[Ив. Недѣлковъ].*

Чамурлии.* Въ 3 1/2 с силно земетресение съ посока отъ З къмъ И и съ подземно бучене; имаше дрънкане на прозорцитѣ, скърцане на стѣни и тавани и събуждане на заспали хора. *[О. У.].*

XXIV. Софийска околия:

Ванкя.* Около 3 1/2 с е усѣтено много слабо земетресение и то само отъ нѣколцина. *[Т. П. С.].*

Гниляне. Въ 3 1/2 с въ селата на общината ни бѣше усѣтено силно земетресение, което трая около 1 1/2 минута съ посока отъ С къмъ Ю; забѣлѣжено е скърцане на врати, разклатване на висящи лампи, дрънкане на котли и пр. *[О. У.].*

Искрецъ.* Въ 3·29 с се усѣти вълнообразно третостепенно земетресение отъ Ю къмъ С — споредъ както се люлѣеше висящата лампа; състоеше се отъ два труса: първиятъ по-силенъ, трая 4 секунди, вториятъ по-слабъ и послѣдва половинъ минута слѣдъ първия. Поврѣди нѣма. *[Т. П. С.].*

Костинбродъ. Между 3 и 3 1/2 с забѣлѣзано силно земетресение. *[Д. С.].*

Новоселци.* Около 3 1/2 с е усѣтено земетресението, което траяло около 20 секунди. Кжщитѣ силно пукали и прозорцитѣ звънтѣли. *[Д. С.].*

Перникъ. Къмъ 3·29 с се събудихъ отъ разклатването на желѣзния креватъ и отъ раздрънкване на прозорцитѣ. По люлѣнето на висящата лампа сждя, че посоката на труса бѣ отъ ЮЗ къмъ СИ; трая 2 секунди. Сутриньта мнозина разправяха какъ се събудили и изплашили отъ силния трусъ. Въ дирекцията на мината „Перникъ“ и тритѣ стѣнни часовници спрѣха и много стѣни се напукаха и ороиха. *[Наблюдатель, Р. Д. Козаровъ].*

9*. Петричъ.* Земетресението около $3^1/_2$ с е забѣлѣзано само отъ единъ човѣкъ и то много слабо. *[Т. П. С.].*

Въ 4·10 с (?) се чу силно подземно бучене и подиръ 2 минути се усѣти силно земетресение отъ Ю къмъ С; отъ силата вратитѣ се бѣха отворили и училищнията звонъ е ударилъ нѣколко пати, водитѣ въ кладенцитѣ се увеличиха. *[О. У.].*

Саранци.* Въ $3^1/_2$ с тукъ и въ околнитѣ села е усѣтено слабо земетресение. *[Т. П. С.].*

София. На 3.29·55 с доста силно земетресение съ посока отъ Ю къмъ С, отъ което нѣкои били разбудени отъ сънь. *[М. С.].*

„Въ 3·30 се почувствува силно залюлѣване на земята. Прѣдаденитѣ на нощна почивка се изпосъбудиха, а и тия, които бѣха будни, съ викове бързо напуснаха жилищата. Едни се отзоваха съ нощни дрехи на улицата, други наизкачаха по прозорцитѣ, а трети бѣгаха въ недоумѣние. Всички разбраха, че едно земетресение, рѣдко по своята сила, бѣ раздвижило земята. И нѣколко секунди столицата се люлѣ. Ясната нощь даде възможность на много любопитни да наблюдаватъ съ ужасъ какъ величественитѣ сгради се люлѣятъ и едва ли не застрашаватъ да полетятъ къмъ земята. Но прѣминаха трусоветѣ и разтревоженитѣ се успокоиха. Всички бѣха се прибрали по домоветѣ си. Трусоветѣ, въ слаби размѣри, се усѣтиха и къмъ $7^1{}_2$ часа". *[Вѣстникъ „Дневникъ", брой 3563 отъ 28 юли].*

Нощесъ въ 3 часа и 33 минути въ квартирата си ул. „Пиротска" № 48, усѣтилъ доста силно вълнообразно земетресение, придружено съ подземно бучене, което трая около 15—20 секунди. Посока отъ ЮЗ къмъ СИ. *[Хр. Лулчевъ.].*

Церово.* Къмъ 3·40 с е усѣтено силно вълнообразно земетресение, което траяло близо цѣла минута. Поврѣди нѣма. *[Ив. Цвѣтковъ].*

XXV. Дупнишка околия:

Валаново. Въ 3·15 с се усѣти отъ мнозина земетресение съ посока отъ ЮИ къмъ СЗ, което трая около

15 секунди. Имаше дрънкане на прозорцитѣ, събаряне на прѣдмети отъ полици, събуждане на леко спящи хора и спиране на стѣнни часовници, окачени на източни и западни стѣни. *[О. У.]*.

9*. **Дупница.** Въ 3·30 с силно земетресение, което трая нѣколко секунди. *[Ивановъ, агрономъ]*.

Въ 3·30 с третостепенно вълнообразно земетресение отъ два труса съ посока отъ ЮЗ къмъ СИ, трая доста дълго. *[М. С.]*.

Кочериново.* Около 3·30 с е имало земетресение, което траяло около 30 секунди. *[Д. С.]*.

Сапарево. Въ 3·33 с доста силно вълнообразно земетресение отъ ЮЗ къмъ СИ. *[Т. П. С.]*.

XXVI. Радомирска околия:

Дивля.* Въ 3 1/2 с земетресение на два пѫти, отъ които второто е било по-силно и продължително. *[Т. П. С.]*.

Радомиръ.* Въ 3·31 с четиристепенно вълнообразно земетресение отъ СИ къмъ ЮЗ, продължава около 20 секунди. Азъ бѣхъ събуденъ отъ земетресението. Трусоветѣ бѣха еднакви и равномѣрни и правѣха впечатление като че ли човѣкъ се люлѣе на люлка. Трусътъ не е усѣтенъ само отъ тия, които спятъ дълбоко. Много души има избѣгали на улицата отъ страхъ. *[Начевъ, завѣдващъ Т. П. С.]*.

Нощесъ около 3 1/2 се усѣти силно и продължително земетресение, което всѣ паника между гражданитѣ. Множество народъ по бѣли дрехи бѣ излѣзалъ на главната улица. *[Вѣстникъ „Утро“, брой 537 отъ 29 юлий]*.

XXVII. Кюстендилска околия:

Босилеградъ.* Земетресението е усѣтено както въ града тъй и въ селата и е било доста силно. *[Т. П. С.]*.

Кюстендилъ.* Въ 3·35 с се усѣти доста силенъ трусъ отъ ЮЗ къмъ СИ. *[М. С.]*.

Въ 3·35 с се усѣти отъ малцина доста продължително земетресение (1—2 минути) съ югозападна посока. Въ паянтовитѣ къщи е забѣлѣзано скърцане; долапи се отворили и нѣкои прѣдмети паднали. *[Т. П. С.]*.

Въ $3^1/_2$ с се усѣти доста силно земетресение. Посоката му бѣ отъ И къмъ З и продължи 5—6 секунди. Всички въ къщи се събудихме отъ сънь. Висящитѣ прѣдмети правѣха голѣми, около 10—15 см дълги махания. Къщата силно скърцаше. *[Г. Василевъ, учитель]*.

XXVIII. Трънска околия:

9*. **Трънъ.** Въ 3·20 с третостепенно земетресение, съ посока отъ ЮИ къмъ СЗ. *[Д. С.]*.

*Около $3^1/_2$ с доста силно земетресение отъ СЗ къмъ ЮИ. Трусоветѣ бѣха доста силни и съ прѣкъсвания се повториха три пъти. *[Т. П. С.]*.

XXIX. Варненска околия:

Авренъ. Въ 3·40 с доста силно земетресение отъ З къмъ И съ бучене въ врѣме на труса; имаше дрънкане на прозорци, тропане на врати, скърцане на стѣни, тавани и пр. *[О. У.]*.

Арнаутларъ. Въ 3·25 с е усѣтено отъ всички силно земетресение съ посока отъ СЗ къмъ ЮИ; трая 4 секунди. Забѣлѣза се дрънкане на котли и събуждане на спящи хора, отъ които мнозина се изплашиха. *[О. У.]*.

Вѣла. Въ 3·30 с силно земетресение, усѣтено отъ мнозина. Имаше бучене прѣди труса. Забѣлѣзано е дрънкане на прозорци, люлѣяне на бакъри. *[О. У.]*.

Варна. Въ 3·30 с имаше земетресение. Събудихъ се отъ друсането, скокнахъ отъ леглото, потърсихъ кибритъ, запалихъ свѣщьта, гледахъ часовника и земетресението все още продължаваше, но съ едно прѣкъсване. Отъ това заключавамъ, че бѣ доста продължително. Посоката му бѣ отъ З къмъ И, но не съвсѣмъ точно, защото висящата лампа се люлѣеше отъ З къмъ И, като правѣше елипсовидни обиколки. *[А. Поповъ, завъдващъ М. С.]*.

Въ $3^1/_2$ с силно вълнообразно земетресение, отъ ЮЗ къмъ СИ, прѣдхождано отъ подземно бучене. Трая 1 минута и се почувствува твърдѣ добрѣ: кревати, шкафове, лампи, портрети, стѣни — всичко бѣ въ движение. Такова силно земетресение тукъ никога не е било усѣщано. Въ третия етажъ на хотелъ „Лондонъ“ силно се

уплашили много отъ гоститѣ и почнали да тичатъ по стълбитѣ и коридоритѣ, за да се спасяватъ. Тревога е имало и между гражданитѣ, нѣкои отъ които избѣгали на улицата. *[В. „Утро“, брой 537 отъ 29 юлий].*

9*. **Каварна.** Къмъ 3 с вълнообразно земетресение отъ Ю къмъ С; трая 2 секунди. *[Д. С.].*

Ковалуджа. Около 3 с доста силно вълнообразно земетресение отъ С къмъ Ю, усѣтено отъ много хора; имало е два труса, придружени отъ силно бучене. Отъ земетресениието сж били събудени и изплашени много хора, лампитѣ сж се залюлѣли и спящитѣ на дърветата кокошки сж изхвръкнали. Траяло е около 1 минута. *[О. У.].*

Крумово. Къмъ 3 с доста силно вълнообразно земетресение отъ И къмъ З, което трая около 1—2 минути. Понеже бѣше нощѣ, не сж го усѣтили много хора, а само тия, които случайно били будни. Кокошкитѣ почнали да крѣкатъ и изхвръкнали изъ курницитѣ. При трусоветѣ е имало дрънкане на бакъри и въобще тракане на прѣдмети, които били поставени на полици. *[О. У.].*

Николаевка. Въ 3·20 с силно земетресение отъ два труса съ помеждутъци отъ 4—5 секунди, отъ които първиятъ билъ по-силенъ. Земетресението било вълнообразно съ посока отъ З къмъ И; трусоветѣ траеха около 7—8 секунди. Забѣлѣзано е висящи прѣдмети да се люлѣятъ; нѣйдѣ изплашени хора излѣзли отъ кжщята си въ двороветѣ, сжщо и кокошкитѣ избѣгали отъ курницитѣ си; при земетресението имало голѣмъ шумъ. *[О. У.].*

Сарж-гьолъ. Въ 3·20 с земетресение откъмъ И, отъ три труса, отъ които кжщята се потърсиха. Саксинитѣ по прозорцитѣ нападали, накацалитѣ кокошки по дърветата и по курницитѣ нападали и хвъркали да бѣгатъ. Хората, които го усѣтиха, избѣгаха уплашени отъ кжщята си. *[О. У.].*

XXX. Балчишка околия:

Балчикъ. Въ 3·25 с вълнообразно шестостепенно земетресение отъ С къмъ Ю съ два труса единъ подиръ други, трая около 4 секунди; повръди нѣма. *[Д. С.].*

Въ 3·20 с вълнообразно земетресение съ посока отъ З къмъ И; състоеше се отъ три неособено силни труса; трая около $^1/_2$ минута. Забѣлѣзано е люлѣяне на лампи, картини, часовници и пр. *[О. У.]*.

9*. **Теке.** Въ $3^1/_2$ с силно вълнообразно земетресение, отъ З къмъ И; всички домашни птици изпоплашени избѣгаха отъ гнѣздата си. *[О. У.]*.

Шабла.* Усѣтено е само отъ нѣколко души твърдѣ слабо земетресение. *[Т. П. С.]*.

XXXI. Добришка околия:

Вотьово. Въ $3^1/_2$ с като лежехъ на кревата, почувствувахъ трусъ, който се повтори нѣколко пъти (8 удара). Вратата на стаята ми почна да хлопа. Земетресението бѣ вълнообразно съ посока отъ З къмъ И. Усѣтено е и отъ други лица. *[Секретарь-бирникътъ]*.

Добричъ. Въ 3·25 с третостепенно вълнообразно земетресение отъ З къмъ И съ три удара, трая 3 секунди; срѣдният трусъ усѣтенъ по-силно. Нѣкои казвать, че имало подземно бучене; има спрѣли стѣнни часовници; нѣкои хора се тъкмѣли да бѣгатъ, но отъ силното люлѣне не могли да тръгнатъ отъ мѣстото си, а на нѣкои станало лошо. *[Т. П. С.]*.

Ан-ормань. Въ 3·10 с три труса, първитѣ два по-слаби. Висящата лампа и окаченитѣ прѣдмети се люлѣеха отъ С къмъ Ю. Има съборени чардаци и куни сѣно. Много хора се изплашили и избѣгали изъ кжщята си. Сжщото земетресение е усѣтено и въ селата **Опанча** и **Янакларъ** (Добришко). *[О. У.]*.

Срѣдно-Чамурлии. Въ 3·28 с е усѣтено земетресение съ подземно бучене, което трая 2 секунди; посоката му бѣ отъ СЗ къмъ ЮИ. *[О. У.]*.

Чифутъ-кюосу.* Слабо земетресение, усѣтено само отъ нѣкои лица. *[Т. П. С.]*

XXXII. Провадийска околия:

Асълъ-бейлии. Въ 3·35 с доста чувствително земетресение отъ СЗ къмъ ЮИ, усѣтено почти отъ всички; трая около 2 минути. Имаше тракане на отворени

врата, дрънкане на котли, кокошкитѣ на цѣлото село отъ уплаха всички станали отъл еглата си и крѣщѣли. *[О. У.]*.

9*. **Елесъ-факъ.** Около 4 с се усѣти отъ повечето жители земетресение отъ З къмъ И, което трая една минута. Имаше подземно бучене, забѣлѣзано е дрънкане на прозорци, тропане и отваряне на врати, скърцане на стѣни и тавани, събуждане на заспали хора, изплашване на хора, животни и домашни птици. Кучетата почнаха да лаятъ, а птицитѣ се разпръснаха изъ двороветѣ. *[О. У.]*.

Ново-село*. Въ 3·25 с доста силно земетресение съ посока отъ З къмъ И; трая около 3 секунди. На втория етажъ, дѣто живѣя, слабо се попукаха нѣкои стѣни. *[Д. С.]*.

Провадия. Къмъ 3·26 с е усѣтено отъ всички граждани третостепенно земетресение съ посока отъ З къмъ И; продължи около 40 секунди. *[Д. С.]*.

Нощесъ на 3·25 с силно земетресение отъ ЮИ къмъ СЗ; трусоветѣ бѣха три, отъ които първитѣ два твърдѣ силни, а послѣдниятъ по-слабъ; траяха повече отъ 40 секунди. Мнозина изпоплашени избѣгаха на улицитѣ: повръди нѣма. *[Касабовъ, управляващъ околията]*.

Рѣка-Девне. Въ 3·32 с слабо земетресение отъ С къмъ Ю. *[О. У.]*.

Ченге. Въ 3 1/2 с земетресение отъ З къмъ И съ подземенъ шумъ; трая около 3 секунди; забѣлѣзано бѣ дрънкане на прозорци, скърцане и клатене на кревати, събуждане на заспали хора, събуждане и крѣкане на кокошки, лаене на кучета. *[О. У.]*.

Шадъ-кьой. Около 4 с се усѣти вълнообразно земетресение отъ три труса, първитѣ два доста силни и продължителни, а послѣдниятъ по-краткотраенъ и слабъ; при първитѣ се усѣти скърцане на врати и дрънкане на прозорци. *[О. У.]*.

Яся-тепе. Въ 3·50 с слабо земетресение съ посока отъ СЗ къмъ ЮИ, трая 3—4 минути. Слѣдъ 2 минути се усѣти второ, по-силно, което трая 3—4 (?) минути. *[О. У.]*.

XXXIII. Прѣславска околия:

Драгоево. Въ 3·25 с вълнообразно земетресение отъ З къмъ И; единъ трусъ; забѣлѣзано е дрънкане на прозорци, котли и други окачени прѣдмети. *[О. У.]*.

9*. **Кочово.** Въ 3·25 с слабо земетресение, забѣлѣзано отъ много хора, съ посока отъ З къмъ И; имало е клатене на зданията, дрънкане на прозорци, отваряне на врати. Кокошкитѣ избѣгали отъ леглото си. *[О. У.]*.

Осмаръ. Къмъ 4 с слабо земетресение отъ СЗ къмъ ЮИ, трая твърдѣ малко. Имаше само раздрънкване на прозорцитѣ. *[О. У.]*.

Прѣславъ. Въ 3·25 с слѣдъ утихване на бурята, силенъ трусъ, който трая близо една минута, посока отъ ЮЗ къмъ СИ; всички домашни птици се разбѣгаха отъ леговищата си. *[Д. С.]*.

Смѣдово. Около $3^1/_2$ с доста силно земетресение, усѣтено почти отъ всички хора; сжщо и отъ тѣзи, които спали съ добитъка по полето. *[Т. П. С.]*.

XXXIV. Шуменска околия:

Ай-догду. Около 3 с се усѣти отъ малцина слабо земетресение. Общинското здание се разлюлѣ, прозорцитѣ затракаха слабо. *[О. У.]*.

Енево. Около 3·30 с се усѣти отъ малко хора вълнообразно земетресение отъ З къмъ И. Въ врѣме на труса, който е билъ доста силенъ, кокошкитѣ крѣкали и излѣзли изъ курницитѣ си, кучетата лаели; забѣлѣзано е скърцане на врати, дрънкане на прозорци и пр. *[О. У.]*.

Кабикюкъ (при Шуменъ). Въ 3·55 с се усѣти третостепенно земетресение съ посока отъ З къмъ И. Имаше шесть труса; първиятъ третостепененъ, вториятъ второстепененъ, а останалитѣ съвсѣмъ слаби. *[П. Беровъ, деректоръ на Държ. заводъ за добитъкъ]*.

Касапларъ. Около 3 сутриньта е усѣтено земетресение съ посока отъ З къмъ И. *[О. У.]*.

Каспичанъ. Въ $3^1/_2$ с се усѣти отъ мнозина хора силно земетресеиие; трая около една минута; къмъ края свърши съ по-силенъ трусъ, отъ който почнаха да скърцатъ гредитѣ на зданието. Споредъ казването на единъ желѣзопжтенъ служащъ, който него врѣме билъ въ гара Провадия и вървѣлъ покрай линията, вагонитѣ, които били поставени за ходъ въ направление точно отъ З къмъ И се наклонявали ту къмъ сѣверъ, ту къмъ

югъ; направлението слѣдов. на земетресението трѣбва да е било отъ С къмъ Ю или обратно. Отъ земетресението домашнитѣ птици се изплашили и почнали да крѣкатъ. *[Иордановъ, началникъ на Ж. С.]*.

9*. **Косовча.** Около 4 с се усѣти доста силно земетресение съ посока отъ С къмъ Ю; прѣдшествувано бѣ отъ подземно бучене; трая около 1 минута; забѣлѣза се скърцане на стѣни, дрънкане на прозорци, на окачени котли; усѣтено е почти отъ всички хора. *[О. У.]*.

Марковча. Въ 3·30 с се събудихъ отъ тръскането на прѣдметитѣ по лавицата, подъ която спѣхъ; вслушахъ се и разбрахъ, че сжщо така трептѣха въ продължение на 5 секунди столътъ, котлитѣ, лампата и други прѣдмети. По клатенето на тия прѣдмети мога да сждя, че земетресението е вълнообразно и съ посока отъ СИ къмъ ЮЗ. Кжщата въ която наблюдавахъ е на глинеста почва. *[И. Въневъ, секретаръ-бирникъ]*.

Мурадалларъ. Въ 3·15 с се забѣлѣза силно земетресение на два пжти, съ направление отъ Ю къмъ С; имаше крѣкане на домашнитѣ птици и кучешки лай. *[О. У.]*.

Подайва. Около 4 с четиристепенно вълнообразно земетресение отъ два труса съ промеджутъкъ 2—3 секунди и посока отъ З къмъ И; първиятъ трусъ бѣ по-слабъ и трая 1—2 секунди, а вториятъ по-силенъ и трая 2—3 секунди. Зданието се люлѣеше доста силно, сжщо и окаченитѣ прѣдмети, подътъ и таванътъ скърцаха. Понеже духаше въ това врѣме силенъ вѣтъръ, невъзможно бѣ да се опрѣдѣли дали земетресението бѣ придружено съ бучене или не. Земетресението е било усѣтено и въ околнитѣ села. *[Н. Стояновъ, сек.-бирничъ]*.

Хебибъ. Около $3\frac{1}{2}$ с силно земетресение съ посока отъ З къмъ И; придружено бѣ съ бучене. *[О. У.]*.

Чанакчие. Около 3 с доста продължително земетресение отъ СЗ къмъ ЮИ; забѣлѣзано е отъ малцина хора, които сж били будни, а нѣкои отъ люшкането сж се събудили; имаше тракане на прозорцитѣ, падане малки части отъ мазилката на кжщитѣ. *[О. У]*.

Шуменъ. Къмъ $3\frac{1}{2}$ с вълнообразно четиристепенно земетресение. *[Т. П. С.]*.

XXXV. Османпазарска околия:

9*. **Османъ-Пазаръ.*** Въ $3^1/_2$ с било усѣтено много слабо земетресение само отъ нѣколко лица. *[Т. П. С.]*.

XXXVI. Ескиджумайска околия:

Ески-Джумая. Въ 3·30 с вълнообразно земетресение отъ три труса, посока отъ З къмъ И. *[О. У.]*.

Чокендикъ. Въ 3 $^1/_2$ с слабо земетресение съ посока отъ З, два труса. *[О. У.]*.

XXXVII. Поповска околия:

Конакъ. Въ 3·28 с слабо земетресение. *[О. У.]*.

Мехмеди. Въ 3 с е усѣтено отъ малцина, които били въ пълно спокойствие, срѣдно земетресение отъ З къмъ И; забѣлѣзано е дрънкане на прозорци и друсане на здания. *[О. У.]*.

Попово.* Въ 3·30 с земетресение отъ два труса, трая около 25 секунди, посока отъ И къмъ З. *[Т. П. С.]*.

Посабина. Къмъ 3 с не много силно, но продължително земетресение отъ З къмъ И; нѣкои прѣдмети сж паднали отъ рафтоветѣ и полицитѣ, домашнията добитъкъ и птицитѣ се изплашиха и почнаха да бѣгатъ и крѣкатъ. *[О. У.]*.

Спахларъ. На 3·25 с се събудихъ отъ тръскането на пода и усѣтихъ че се люлѣя отъ СЗ къмъ ЮИ. Понеже духаше силенъ вѣтъръ, неможахъ да схвана никакво бучене. Въ врѣме на земетресението се чу издрънкване на керемидитѣ и попукване на тавана; цѣлата сграда пукаше отъ люлѣенето, но мазилката не се разпука. Почти по голѣмата часть отъ населението сж усѣтили земетресението и подземно бучене. Нѣкои лица твърдятъ, че люлѣенето станало на два пати съ едно прѣкъсване отъ 5 — 10 секунди. *[К. Петровъ, секретаръ бирникъ]*.

Фюлбеллеръ. Около 3 с силно и продължително земетресение; забѣлѣзано е отъ малцина, които били случайно будни. Имало е дрънкане на котли, скърцане на на къщи и др. *[О. У.]*.

XXXVIII. Разградска околия:

9*. **Абдулъ.** Въ $3^1/_2$ с третостепенно вълнообразно земетресение отъ И къмъ З, трая около 2 минути; прозорцитѣ слабо издрънкаха и вратитѣ слабо заскърцаха. Сѫщото земетресение е усѣтено и въ с. **Кълъчъ.** *[О. У.]*.

Кеманларъ.* Въ 3·28 с четиристепенно вълнообразно земетресение отъ З къмъ И, три труса, усѣтено отъ повечето селени. Трусоветѣ траяли 5—6 секунди; имало пращане на тавани, отваряне на врати, спиране на часовници. *[Т. П. С.]*.

Осенецъ. Около 3 с слабо земетресение отъ З къмъ И, което траяло 1 минута. Повредѣди нѣма. *[О. У.]*.

Разградъ.* Земетресението е усѣтено само отъ нѣкои лица, които казватъ, че било слабо. *[Т. П. С.]*.

XXXIX. Куртбунарска околия:

Бей-бунаръ. Въ $3^1/_2$ с се усѣти отъ мнозина вълнообразно земетресение отъ С къмъ Ю; може да се счита третостепенно; имало е раздрънкване на прозорци и покѫщнини, трая около 30—40 секунди. *[О. У.]*.

Куртбунаръ. Слѣдъ полунощ лежехъ буденъ въ леглото, когато усѣтихъ, че креватътъ се залюля съвсѣмъ слабо отъ Ю къмъ С. Люлѣнето постепенно-постепенно се усилваше, слѣдъ което почна бавно да отслабва; мажахъ да наброя на бързо до 45. Веднага слѣдъ прѣкратяване на люлѣнието станахъ и погледнахъ часовника си, който бѣ точно 3·28 с. Земетресението е усѣтено само отъ нѣколко лица. Повредѣди нѣма. *[М. Димитровъ]*.

XL. Силистренска околия:

Аккадънларъ. Въ $3^1/_2$ с на два пати земетресение, първото слабо, а второто силно, отъ което се събудиха спящи хора и излѣзоха навънъ; прозорцитѣ дрънкаха и сградитѣ пукаха; посока отъ С къмъ Ю. *[О. У.]*.

Въ 3·40 слабо земетресение отъ С къмъ Ю. *[Д. С.]*.

Кьосе-айдънъ. Около 3 с слабо земетресение. *[О. У.]*.

Силистра. Въ 3·40 с доста силно земетресение отъ СИ къмъ ЮЗ. *[М. С.]*.

XLI. Тутраканска околия:

9*. **Тутраканъ.*** Къмъ 3·30 с слабо вълнообразно земетресение съ посока отъ ЮИ къмъ СЗ, трая около 1 минута. *[Т. П. С.].*

XLII. Русенска околия:

Валбунаръ.* Въ 3.30 с усѣтено отъ нѣколцина третостепенно вълнообразно земетресение отъ Ю къмъ С. Нѣкои усѣтили два труса единъ слѣдъ други, траящи по 1—2 секунди. *[Д. С.].*

Нисово. Въ 3·15 с земетресение съ посока отъ СИ; забѣлѣза се дрънкане на котли, скърцане на врати и прозорци; трая 30 секунди. *[О. У.].*

Русе. Въ 3½ с доста чуствително земетресение отъ СИ къмъ ЮЗ, продължавало ½ минута. *[Т. П. С.].*

Рѣхово. Въ 3½ с вълнообразно земетресение; продължи нѣколко секунди. *[Т. П. С.].*

XLIII. Вѣленска околия:

Врѣстовица. Около 3½ с слабо земетресение отъ Ю къмъ С, усѣтено отъ малко хора. *[О. У.].*

Вѣла.* Около 3·25 с силно вълнообразно земетресение съ посока отъ ЮИ къмъ СЗ, което трая 1 минута. Поврѣда нѣма. *[Д. С.].*

Долна-Мънастирица. Въ 3·25 с се усѣти отъ повечето жители земетресение отъ И къмъ З, продължи 1—2 минути. Имало е силно тракане на джамове, люлѣене на лампи, нѣкои врати се отворили. *[О. У.].*

Кара-ходжалии. Около 3 с селскиятъ пъдарь като лежалъ на земята въ мѣстностьта „Боюкъ-Ени“, усѣтилъ вълнообразно третостепенно земетресение отъ З къмъ И, което траело около 5 секунди. *[О. У.].*

Ломъ-черковна. Около 3·24 с силно вълнообразно земетресение отъ З къмъ И, което трая около 30 секунди. Имаше дрънкане на прозорци и мѣнци, тропане на врати, скърцане на стѣни и тавани; има събудени хора, домашнитѣ птици крѣкали и излетѣли изъ курницитѣ. *[О. У.].*

XLIV. Горноорѣховска околия:

9*. **Горна-Орѣховица.*** Въ 3·30 с трикратно вълнообразно земетресение; трая около 10 секунди. Първиятъ и послѣдниятъ трусове бѣха слаби, а вториятъ доста силенъ. *[Т. П. С.].*

Долна-Орѣховица.* Въ 3·30 с доста чуствително земетресение на два пѫти съ много малки прѣкъсвания, трая около една минута. *[Т. П. С.].*

Драганово.* Около 3·20 с доста силно земетресение, отъ което, съ малки изключения, сѫ се пробудили почти всички спящи хора. Дърветата се разлюлѣли и спящитѣ на тѣхъ птици се изплашили и хвръкнали. Забѣлѣзано е дрънкане на прозорци, скърцане на стѣни и оронване на мазилка. Посока отъ З къмъ И; продължило доста дълго врѣме. *[Началникъ на т. п. с Костовъ].*

Кесарево. Около 3½ с третостепенно вълнообразно земетресение отъ З къмъ И; два труса: първиятъ слабъ, вториятъ по-силенъ. *[Д. С.].*

Коруджа-еренъ. Около 3½ с земетресение отъ З къмъ И съ доста силни трусове; домашнитѣ птици се раздвижили, а кучетата зловѣщо виели. *[О. У.].*

Лефеджии. Около 3 с вълнообразно земетресение съ посока отъ З къмъ И; трая около 5 секунди. *[О. У.].*

Лозенъ. Въ 3·35 с се събудихъ отъ тръскането на кревата, който се удари десетина пѫти въ стѣната; масата, столоветѣ и др. прѣдмети трептѣха; вратитѣ, прозорцитѣ и таванътъ скрибучеха, вратитѣ на шкафа се отвориха; трусътъ трая 7 секунди. Земетресението бѣше вълнообразно, съ посока отъ З къмъ И; усѣтено е отъ доста хора. *[Кметъ Николовъ].*

Лѣсковецъ.* Въ 3·30 с земетресение, което трая около 30—40 секунди. Стъклата на прозорцитѣ постоянно тракаха, резетата на вратитѣ хлопаха. *[Т. П. С.].*

Стражица.* Въ 3·20 с вълнообразно земетресение, което трая около една минута; лежащитѣ въ кревать сѫ усѣтили люшкането, окаченитѣ картини се люлѣели, а по-слабо закрѣпенитѣ падали. *[Т. П. С.].*

Сушица. Въ 3·30 с слабъ земенъ трусъ, трая около 15 секунди; повръди нѣма. *[Абаджиевъ].*

9*. Чаиръ.* Въ 3·32 с доста силно земстресение отъ З къмъ И, продължи около 5 секунди; врати се отвориха и единъ отъ ролетитѣ се отключи. *[Завѣдващъ т. п. с. Ивановъ].*

XLV. Търновска околия:

Валванъ. Въ 3·40 с срѣдно силно земетресение отъ С къмъ Ю, придружено съ слабо подземно бучене, усѣтено отъ всички будни; забѣлѣзано е люлѣене на окачени прѣдмети, скърцане на прозорци, пукане на къщи, лаене на кучета. *[О. У.].*

Лесичери. Въ 3½ с слабо земетресение *[О. У.].*

Павликени.* Усѣтено е вълнообразно земетресение, трая 7—8 секунди. *[Д. С.].*

Полски-Сѣновецъ. Около 3 с е забѣлѣзано слабо земетресение, траяло е 2—3 секунди, посока отъ З къмъ И; окаченитѣ прѣдмети се слабо поклатили. *[О. У.].*

Търново. Въ 3·38 с два вълнообразни труса отъ ЮЗ къмъ СИ; вторияътъ трусъ бѣ силенъ и продължи 6 секунди. *[М. С.].*

Въ 3·35 с, като седѣхъ на стола, чухъ едно силно бучене, както при силна буря; прозорцитѣ почнаха да се друсатъ, а зданието и азъ да се люлѣемъ; това продължи 4—5 секунди. Слѣдъ единъ промежутъкъ отъ 7—8 секунди повтори се сжщото съ по-голѣма сила: бученето бѣ по-силно, сжщо и люлѣнето, както кога се вози човѣкъ въ файтонъ, който върви по неравенъ пжть. Вторияътъ трусъ бѣ съ посока отъ З къмъ И и трая повечко отъ първия — 7—8 секунди. Висящата лампа продължаваше да се люлѣе десетина минути слѣдъ послѣдния трусъ. *[Т. П. С.].*

XLVI. Еленска околия:

Веброво.* Земетресението въ 3½ с е траяло около 2 минути; трусътъ е билъ толкова силенъ, щото стъклата на прозорцитѣ се разтърсили, като да ги чука нѣкой. *[Т. П. С.].*

Елена. Около 3·33 с земетресение съ посока отъ ЮЗ къмъ СИ, три труса, първиятъ продължителенъ съ сила между втора и трета степень, вторияътъ по-кратъкъ —

третостепененъ, а третиятъ съвсѣмъ кратъкъ отъ втора степень; всичко трая около 10 секунди; усѣтено отъ много лица. *[Копановъ].*

9*. **Константинъ.** Около $3^1/_2$ с се усѣти твърдѣ силно земетресение. *[Т. П. С.].*

XLVII. Дрѣновска околия:

Дрѣново.* Въ $3^1/_2$ с е имало земетресение, отъ което се събудили нѣколко граждани отъ сънь; забѣлѣзано е силно люлѣене на закачени лампи и портрети и изпръщяване на здания. *[Т. П. С.].*

Трѣвна. Около $3^1/_2$ с се усѣтило третостепенно вълнообразно земетресение отъ три труса, отъ които послѣдниятъ билъ съвършено слабъ. Трая около 1 минута. *[Лъчевъ, наблюдатель на Д. С.].*

XLVIII. Габровска околия:

Габрово. Тая сутринь въ 3·29 с доста силно земетресение съ посока отъ ЮИ, продължава 19—20 секунди. *[М. С.].*

XLIX. Севлиевска околия:

Севлиево.* Въ $3^1/_2$ с вълнообразно земетресение, трая 6—7 секунди. *[Д. С.].*

Сухиндолъ.* Къмъ 3·30 с срѣдно земетресение. Забѣлѣзано е люлѣене на врати, прозорци и кревати; една стомна се катурнала и кокошкитѣ излѣзли на двора. *[Т. П. С.].*

Въ $3^1/_2$ с се събудихъ отъ крѣсъка на домашнитѣ птици, които се разбѣгаха изъ двора по разни направления; една стомна се прѣкатурила, кучетата бѣха силно залаяли. На сутриньта съсѣдитѣ ми разказаха, че усѣтили вълнообразно срѣдно земетресение; имало скърцане на врати, прозорци и др. *[Ц. И. Чолаковъ, наблюдатель при Д. С.].*

L. Свищовска околия:

Вѣлене.* Около $3^1/_2$ с слабо земетресение. *[Т. П. С.].*

Кара-Исенъ.* Въ 3·30 с не много силно земетресение, усѣтено отъ нѣколцина; траяло е около 2—3 секунди.

Въ с. **Горна-Студена** едната страна на **къщата** музей и ржбътъ, съединяващъ двѣтѣ стѣни, билъ пукнатъ отъ земетресението съ отворъ около $^1/_2$ **сантиметъръ**. *[Т. П. С.]*.

9*. **Свищовъ.** Около 3·30 с вълнообразно земетресение по посока отъ СЗ къмъ ЮИ, придружено отъ слабо подземно бучене, трая 7 секунди. *[Д. С.]*.

Стижаровъ.* Земетресението въ $3^1/_2$ с е усѣтено доста силно, трая почти цѣла минута. *[Т. П. С.]*.

Чаушово.* Въ 3·20 с силно вълнообразно земетресение съ посока ЮИ къмъ СЗ. Въ цѣлото село всички домашни птици, които спѣли по дърветата, изпадали, а онѣзи въ курницитѣ изкочили и се разбѣгали по двороветѣ. Земетресението е било доста силно и траяло $2^1/_2$ секунди. *[Т. П. С.]*.

LI. Плѣвенска околия:

Левски.* Земетресението бѣ слабо и се усѣти отъ мнозина; имаше скърцане на врати и тавани; посока отъ ЮИ къмъ СЗ. *[Т. П. С.]*.

Орѣховица. Въ 4·35 с се усѣти доста силно земетресение отъ ЮЗ къмъ СИ; трая близо една минута. *[О. У.]*.

Плѣвенъ.* Земетресението е усѣтено доста силно; единъ отъ служащитѣ билъ разбуденъ отъ труса. *[Т. П. С.]*.

Пордимъ.* Въ $3^1/_2$ с ме разбуди силно земетресение, креватътъ ми почна да се клати и скърца, прѣдметитѣ въ стаята се раздвижиха; раздавачътъ, който спѣлъ на дълга маса, падналъ на земята; земетресението е забѣлѣзано отъ много. *[Михаиловъ, началникъ на Т. П. С.]*.

LII. Ловешка околия:

Ловечъ. Тази сутринь се усѣти на 2 пжти земетресение. *[Д. С.]*.

Въ 3·40 с е имало на два пжти слабо земетресение; забѣлѣзано е люлѣене на кревати и скърцане на джамове, пращене на тавани; нѣкои хора се изплашили и излѣзли вънъ отъ къщитѣ си. *[М. С.]*.

Лѣтница.* Около 3·35 с доста силно земетресение; два труса единъ слѣдъ другъ, еднакво силни; посока отъ ЮЗ къмъ СИ. *[Т. П. С.]*.

9.* **Лъжене.** Въ 3·35 с вълнообразно земетресение отъ З къмъ И. *[Н. У.].*

Угърчинъ.* Около 3 1/2 с е усѣтенъ отъ малцина слабъ трусъ. *[Т. П. С.].*

LIII. Троянска околия:

Голѣма-Желѣзна.* Около 3 1/2 с на два пъти земетресение; вторият трусъ е билъ по-силенъ и продължителенъ; имало е раздрусване на къщи и люлѣене на окачени прѣдмети. *[Т. П. С.].*

Ново-село.* Около 3 1/4 с се усѣти отъ много селяни доста силно земетресение. *[Т. П. С.].*

LIV. Тетевенска околия:

Абланица.* Усѣтено е съвсѣмъ слабо земетресение само отъ двама—трима души. *[Т. П. С.].*

Видраре.* Въ 3·30 с слабъ трусъ съ посока отъ ЮИ къмъ СЗ, траялъ около 1 минута. *[Т. П. С.].*

Гложене.* Имало е слабо земетресение; повечето отъ селянитѣ не сж го усѣтили. *[Т. П. С.].*

Тетевене.* Около 3 1/2 с е усѣтено земетресение; нѣкои лица се събудили; забѣлѣзано е люлѣене на кревати, скърцане; търсене на зданията *[Т. П. С.].*

LV. Луковитска околия:

Влъсничово.* Около 3 1/2 с доста силно земетресение отъ СИ къмъ ЮЗ; траяло около 1 минута. *[Т. П. С.].*

Дерманци.* Около 3 с силно земетресение, което е прѣкъсвано на нѣколко пъти. *[Т. П. С.].*

Луковитъ.* Въ 3 1/2 с слабо земетресение отъ 3 слаби труса, което траяло 2—3 секунди. *[Д. С.].*

LVI. Орханийска околия:

Етрополе. Въ 3·30 с земетресение, което трая 30 секунди. *[Т. П. С.].*

Осиковица.* Въ 3 1/2 с петостепененъ вълнообразенъ трусъ отъ Ю къмъ С; висящитѣ лампи се люлѣли въ тая посока; трусътъ направи голѣма паника, прозорцитѣ силно се люлѣеха и произведоха голѣмъ трѣсъкъ, много

отъ хората излѣзли навънъ, кучетата силно лаели, кокошкитѣ крѣкали и изплашени отъ труса избѣгали отъ леглата си. *[Т. П. С.]*.

LVII. Вратчанска околия:

9*. **Вратца.** Къмъ 3·30 с на два пжти земетресение; вторият пжть по-силно. *[Д. С.]*.

LVIII. Бѣлослатинска околия:

Врѣница.* Около 3 1/2 с слабо земетресение. *[Т. П. С.]*.

Вѣла-Слатина.* Въ 3·35 с доста чувствително земетресение, усѣтено отъ всички будни; посока отъ И къмъ З. *[Д. С.]*.

Койнаре.* Около 3 с е усѣтено срѣдно земетресение. *[Т. П. С.]*.

LIX. Орѣховска околия:

Княжа. Около 3 1/2 с мнозина сж усѣтили два труса, отъ които първиятъ по-слабъ, но вториятъ доста силенъ; креватитѣ доста силно се друсали, столоветѣ даже подскачали, вратата на стаята която бѣше отворена, се блъскаше силно въ стѣната. *[М. С.]*.

Крушовене.* Около 3 1/2 с е почувствувано отъ много хора слабо земетресение, което е траяло около 1/2 минута. *[Т. П. С.]*.

Рахово.* Около 3 1/2 с нѣкои жители сж почувствували земетресение; забѣлѣзано е люлѣене на кревати, скърцане на врати. *[Т. П. С.]*.

LX. Берковска околия:

Петроханъ. Въ 3·32 с сеизмоскопътъ отбѣлѣза земетресение, което е усѣтено като третостепенно вълнообразно съ посока отъ СИ къмъ ЮЗ. *[М. С.]*.

LXI. Фердинандска околия:

Фердинандъ. Около 3·30 с се усѣти четиристъпенно вълнообразно земетресение съ посока отъ Ю къмъ С. Имало е всичко два труса, отъ които първиятъ трая 4 секунди, а вторитъ, станалъ подиръ 4 минути, бѣ по-

слабъ и трая 2 секунди. Мнозина се събудили отъ движението на нѣкои прѣдмети; отъ люлѣението на кревата отъ скърцането не вратитѣ, прозорцитѣ и пр. *[Д. С.]*.

LXII. Ломска околия:

9*. **Ломъ.** Земетресението около $3\frac{1}{2}$ с е усѣтено отъ мнозина; по залюлѣването на лампата може да се съди, че посоката е била отъ И къмъ З. *[Т. П. С.]*.

Около 3·30 с вълнообразно земетресение отъ четвърта степень, трая около 30 секунди, посока отъ И къмъ З. *[М. С.]*.

LXIII. Видинска околия:

Видинъ.* Около $3\frac{1}{2}$ с е имало земетресение на два пати, отъ които първото по-силно; градскиятъ часовникъ е спрѣлъ точно на $3\frac{1}{2}$ часа. *[Началникъ на станцията]*.

Забѣлѣжка. На отправеното запитване до телеграфо-пощенскитѣ станции за това земетресение, получени сж отрицателни отговори отъ слѣднитѣ мѣста: Берковица, Ново-село (Видинско), Кула, Бѣлоградчикъ, Вълчедърма (Ломско), Лютa, (Ф-рдинандско), Бешлии (Орѣховско), Махлата (Плѣвенско), Сомовитъ (Никополско), Новачене (Никополско), Габаре, (Бѣлослатинско), Тича (Османпазарско), Годечъ (Царибродско), Своге (Софийско) Енина (Казанлъшко).

9. **София.** На 7·23·24 с се усѣти слабо земетресение показано и отъ сензмоскопа. *[М. С.]*.

Вършецъ.* Въ 7·30 с имало не толкова силно вълнообразно земетресение; траяло нѣколко секунди. *[Т. П. С]*.

Хасково. Въ 7·37 с се усѣти шести слабъ ударъ. *[М. С.]*.

10. **София.** На 11·24·34 с се усѣти слабо земетресение показано и отъ сеизмоскопа. *[М. С.]*.

Анхиало. На 11·14 с четиристепенно вълнобразно земетресение отъ СИ къмъ ЮЗ, три труса. *[М. С.]*.

Бургасъ. На 11·22 с слабо земетресение. *[М. С.]*.

Бургуджи-кьой (Къзълагашка околия). На $11\frac{1}{2}$ с вълнообразно земетресение отъ И къмъ З, трая една минута; прозорцитѣ дрънкаха. *[О. У.]*.

Каваклии. На 11·23 с земетресение отъ два труса, трая около половинъ минута. *[Т. П. С.]*.

10*. **Казанлъкъ.** На 11·33 с третостепенно вълнообразно земетресение отъ ССЗ къмъ ЮЮЗ; трая 2—3 секунди; отбѣлѣзано е и отъ сеизмоскопа. *[М. С.]*.

Карнобатъ. Въ 11·20 с усѣтено слабо вълнообразно земетресение отъ С къмъ Ю; трая 2—3 секунди. *[Д. С.]*.

Керменлии (Сливенска околия). Въ 11·15 с два слаби труса отъ З къмъ И. *[Д. С.]*.

Къзълъ-агачъ. На 11·13 с третостепенно земетресение отъ два послѣдователни труса съ посока отъ ЮЗ къмъ СИ; трая 15 секунди. *[Д. С.]*.

Месемврия. На 11·25 с четиристепенно вълнообразно земетресение отъ СИ къмъ ЮЗ, два труса; трая 2 секунди; населението избѣга въ двороветѣ. *[Д. С.]*.

Могила (Ямболска околия). На $11^1/_2$ с земетресение отъ 8—10 люлѣния съ посока отъ С къмъ Ю. *[О. У.]*.

Петрохань. На 11·24 с сеизмоскопътъ показа неусѣтено земетресение отъ ЮИ къмъ СЗ. *[М. С.]*.

Пещера. На 11·21 с третостепенно вълнообразно земетресение два труса, отъ които вториятъ по-силенъ и продължителенъ; посоката му бѣ отъ ЮИ къмъ СЗ; трая 5 секунди. *[М. С.]*.

Провадия. На 11·22 с второстепенно вълнообразно земетресение отъ два труса, вториятъ отъ които бѣ по-силенъ; посоката му бѣ отъ СЗ къмъ ЮИ; трая 30 секунди *[М. С.]*.

Раднево (Старозагорска околия). На 11·16 с слабо земестресение; трая една минута. *[Т. П. С.]*.

Радомиръ. На 11·16 с третостепенно вълнообразно земетресение отъ СИ къмъ ЮЗ; трая 30 секунди. *[Д. С.]*.

Садово (Станимашка околия). На 11·15 с слабо земетресение. *[М. С.]*.

Ситняково. Въ 11·25 с слабо земетресение; показано и отъ сеизмоскопа *[М. С.]*.

Харманлии. На 11·23 с петостепенно земетресение отъ С къмъ Ю; трая 15 секунди. *[Околийски началникъ Гуговъ]*.

На 11·25 с петостепенно земетресение отъ С къмъ Ю; трая 15 секунди. *[Т. П. С.]*.

Хасково. На 11·17 с третостепенно вълнообразно земетресение отъ СЗ къмъ ЮИ; трая 7 секунди; състоеше

се отъ три труса, третиятъ отъ които бѣ най-силенъ и отъ който заскърца зданието. *[М. С.]*.

10*. **Хвойна** (Станимашка околия). На 11·25 с третостепенно вълнообразно земетресение отъ ЮЗ къмъ СИ. *[Т. П. С.]*.

Ямболъ. Въ 11·20 с слабо и кратко земетресение. *[Д. С.]*.

Забѣлѣжка. Сѫщото земетресение е усѣтено въ общинитѣ **Ахлатлии, Борисово, Голѣмъ-Дервентъ, Дере-кьой, Дерменъ-дере, Ессе-беглии, Кайбаляре, Лалково** и **Хамбарлии** (Къзълагашко); въ **Висеръ, Кирилово, Лозенъ** и **Търново-Сейменъ** (Харманлийско); въ **Изворъ, Каба-сакалъ, Мехмечъ-кьой, Сазлѫ-кьой, Сливово, Урумъ-кьой, Шабанъ-кърж** и **Якезлии** (Бургазко); въ **Зимница** и **Коюнъ-Бунаръ** (Ямболско); въ **Дрѣново** (Станимашко); въ **Арнаутларъ** и **Николаевка** (Варненско).

11. **Харманлии.** Къмъ 4 с два-три леки труса. *[Т. П. С.]*.

11. **Карнобатъ.** Въ 9·15 с съвсѣмъ слабъ трусъ отъ С къмъ Ю; трая 3 секунди. *[Д. С.]*.

Търново-Сейменъ. Въ 9·17 с слабо земетресение. *[Т. П. С.]*.

Харманлии. На 9·20 с се усѣтиха нѣколко леки труса. *[Т. П. С.]*.

21. **Главанъ** (Харманлийска околия). Около 6 часа сутриньта е усѣтено отъ нѣкои хора съвсѣмъ слабо земетресение. *[О. У.]*.

Голѣмъ-Мънастиръ (Къзълагашка околия). Около 5 с усѣтено отъ малцина слабо земетресение. *[О. У.]*.

Стъклево.* (Харманлийска околия). Земетресението се усѣти отъ повечето селяни; придружено бѣ отъ силно бучене. *[О. У.]*.

Хлѣбово (Харманлийска околия). Въ 6 сутриньта земетресение съ едва забѣлѣзано бучене. *[О. У.]*.

Ямболъ. Въ 5·30 с слабо земетресение. *[Д. С.]*.

Забѣлѣжка. На запитването, изпратено до 23 общини въ Харманлийска и Къзълагашка околии, дали е усѣтено това земетресение, се получиха отрицателни отговори отъ слѣднитѣ села: Българска-поляна, Изворово, Константиново, Мѫдрецъ, Орѣшецъ, Черепово (Харманлийска околия), Ессе-беглии, Ново-село, Синаплии и Шахлии (Къзълагашка околия).

28. **Анхиало.** На 10·05 с сеизмоскопътъ показа неусѣтено земетресение. *[М. С.]*.

Варна.* Около 10·20 слабо земетресение. *[Т. П. С.]*.

Девня.* (Провадийска околия). Къмъ 10 сутриньта слабо земетресение. *[О. У.]*.

Кадѫ-кьой.* (Провадийска околия). Усѣтено отъ малцина слабо земетресение съ посока отъ ЮЗ къмъ СИ. *[О. У.]*.

28*. **Ново-село** (Провадийска околия). Земетресението е усѣтено много слабо и то само въ извѣстни мѣстности. *[Д. С.]*.

Провадия. Въ 10·03 с второстепенно вълнообразно земетресение съ посока отъ С къмъ Ю; трая 20 секунди. *[Д. С.]*.

Яск-тепе* (Провадийска околия). Извънредно слабо земетресение, усѣтено отъ малцина. *[О. У.]*.

Забѣлѣжка. На запитването до нѣкои телеграфни станции и до всички общини въ Провадийска и Варненска околии, дали е усѣтено това земетресение, се получиха отрицателни отговори отъ Айтосъ, Месемврия и Прѣславъ.

Септември

I. Бургаска околия:

14. **Бургазъ.** Въ 1·34 с третостепенно земетресение; трая 6—10 секунди; спящи се разбудили. *[Т. П. С.]*.

Въ 1·34 с третостепенно земетресение отъ З къмъ И; трая 3 секунди. *[М. С.]*.

Къркъ-чалъ. Около $1^1/_2$ с се усѣти слабо вълнообразно земетресение отъ С къмъ Ю; трая 3—4 секунди. *[О. У.]*.

Русокастро. Тази сутринь се усѣтило земетресение само отъ нѣколко жители, които били въ пълно спокойствие. Кжщитѣ се люлѣли и джамоветѣ тропали. *[О. У.]*.

Совополъ.* Въ 1·32 се усѣти слабо земетресение, трая 15—20 секунди; имаше залюлѣване на прѣдмети. *[Т. П. С.]*.

Урумъ-кьой. Къмъ $1^1/_2$ с се усѣти отъ твърдѣ малко хора съвсѣмъ слабо земетресение. *[О. У.]*.

II. Анхиалска околия:

Анхиало. Въ 1·35 с четиристепенно вълнообразно земетресение съ посока отъ СИ къмъ ЮЗ; показано и отъ сеизмоскопа. *[М. С.]*.

Около $1^1/_2$ с се усѣти отъ малцина земетресение съ посока отъ И къмъ З. *[О. У.]*.

Даутлии.* Къмъ 2 с слабо земетресение. *[О. У.]*.

Еркечъ.* Къмъ $1^1/_2$ с е усѣтено земетресение отъ малцина хора, които били въ пълно спокойствие. Забѣлѣзано е разклатване на окачени прѣдмети и размѫтване на извори. *[О. У.]*.

14*. **Месемврия.** Въ 1·35 с силно вълнообразно третостепенно земетресение отъ четири труса, съ посока отъ СИ къмъ ЮЗ, трая 5 секунди; първитѣ два труса посилни. Хората се събудиха, уплашиха и излѣзоха на двороветѣ. *[Д. С.]*.

Забѣлѣжка. За това земетресение сж получени отрицателни отговори отъ Баталджикъ, Инджe-кьой, Караачъ и Ходжамаръ (Анхиалска околия).

III. Айтоска околия:

Айтосъ. Въ 1·36 с четиристепенно вълнообразно земетресение отъ С къмъ Ю, което трая около 10—15 секунди; имаше тракане на прозорци и скърцане на врати; кандилото се залюлѣ силно. *[Д. С.]*.

IV. Карнобатска околия:

Карнобатъ. Въ $1^1/_2$ с третостепенно вълнообразно земетресение отъ два труса; посока отъ СЗ къмъ ЮИ. *[Д. С.]*.

Сунгурларе.* Въ 1·25 с земетресение, което бѣ придружено съ буря; имаше направление отъ СЗ къмъ ЮИ, трая не повече отъ 2—3 секунди и бѣ доста силно. Слѣдъ малко се почувствува втори пжть, обаче бѣше много слабо. Първото е усѣтено почти въ всички близки села. Поврѣди нѣма. *[Т. П. С.]*.

V. Котленска околия:

Ичера.* На $1^1/_2$ с слабо земетресение. *[Т. П. С.]*.

VI. Сливенска околия:

Керменлии. Забѣлѣзано било отъ нѣколко души доста силно земетресение. *[Д. С.]*.

VII. Ямболска околия:

Аѳтане.* Въ 1·28 с усѣтено слабо земетресение. *[Т. П. С.]*.

Войника. Около 1 с земетресение, което трая около 10 секунди; посока отъ З къмъ И. Забѣлѣзано е почти отъ цѣлото население, имаше дрънкане на бакъри. *[О. У.]*.

14*. **Ямболъ.** Въ 1·27 с слабо вълнообразно земетресение отъ СЗ къмъ ЮИ; трая 3—5 секунди. *[Д. С.]*.

VIII. Къзълагашка околия:

Араплии. Около 2 с е усѣтенъ отъ малцина земенъ трусъ съ източна посока. *[О. У.]*.

Даутъ-беглии. Около $1^3/_4$ с слабо земетресение, усѣтено отъ мнозина; посоката му бѣ отъ ЮИ къмъ СЗ; трая около 10 секунди. *[О. У.]*.

Ессе-беглии. Около 1·25 с силно земетресение съ посока отъ ЮИ къмъ СЗ. *[О. У.]*.

Кайбиляре. Около 1 с е усѣтено силно земетресение, което траяло 5 секунди; посока отъ ЮИ къмъ СЗ. *[Т. П. С.]*.

Синаплии. Около $1^1/_2$ с силно вълнообразно земетресение усѣтено всеобщо; посоката му бѣ отъ С къмъ Ю, има разтваряне на врати, всички хора се събудиха, кучетата лаеха. *[О. У.]*.

Хамбарлии. Въ 2·15 с слабо земетресение по посока отъ С къмъ Ю. *[О. У.]*.

IX. Харманлийска околия:

Князъ-Борисово.* Въ 1·30 с земетресение. *[Т. П. С.]*.

Любимецъ.* Въ 1·35 с вълнообразно земетресение; траяло около 15 секунди. *[Д. С.]*.

Стъклево. Въ 1·37 с земетресение отъ С къмъ Ю; висящитѣ прѣдмети се залюляха. *[О. У.]*.

Търново-Сеймен. Въ 1·35 с доста силно земетресение трая около 30 секунди, посока отъ И къмъ З. *[Д. С.]*.

Харманлии. Въ 1·25 с се забѣлѣза вълнообразно земетресение отъ четвърта степень, което продължи около 30 секунди; посоката му бѣ отъ С къмъ Ю. *[О. У.]*.

Въ 1·34 с има шестостепенно земетресение, което трая 15 секунди, посока отъ С къмъ Ю. *[Околийски началникъ Гуговъ]*.

X. Хасковска околия:

Диново.* Земетресението е усѣтено отъ малцина; забѣлѣзано е скърцане на стѣнитѣ и таванитѣ; посока отъ ЮИ къмъ СЗ. Траяло около 2 минути. *[О. У.]*.

14*. **Хасково.*** Въ 1·43 с четиристепенно вълнообразно земетресение отъ СЗ къмъ ЮИ съ три труса, отъ които вторията най-силенъ; трая 12 секунди. *[М. С.]*.

XI. Старозагорска околия:

Кравино. Въ 1·30 с слабо и кратко земетресение отъ Ю къмъ С. *[Д. С.]*.

Сладъкъ-кладенецъ.* Въ 1·32 с доста силенъ трусъ отъ Ю къмъ С, който трая около 30 секунди. Повредѣ нѣма. *[Т. П. С.]*.

XII. Новозагорска околия:

Нова-Загора.* Около 1·22 с било усѣтено отъ малцина второстепенно земетресение, което траяло около една секунда. *[Д. С.]*.

XIII. Чирпанска околия:

Меричлери.* Земетресението е усѣтено отъ малцина, трая 5—6 секунди; посока отъ И къмъ З. *[Т. П. С.]*.

Чирпанъ.* Въ 1·35 с доста силно земетресение, което трая кратко. *[Т. П. С.]*.

XIV. Борисоградска околия:

Борисоградъ. Въ 1·30 с слабо земетресение, трая 3—4 секунди. *[Т. П. С.]*.

Попово.* Около 1·40 с много силно земетресение отъ СЗ къмъ ЮИ. *[Д. С.]*.

XV. Станимашка околия:

Папазлии. Въ 1·34 с слабо земетресение. *[Д. С.]*.

Садово.* Въ 1·30 с е почувствувано отъ малцина слабо земетресение съ посока отъ С къмъ Ю. *[Т. П. С.]*.

Въ 1·30 слабо земетресение отъ С къмъ Ю, трая 2 секунди. *[М. С.]*.

Станимака. Въ 1·24 с слабо вълнообразно земетресение отъ И къмъ З, трая около 50 секунди. *[Д. С.]*.

Тополово. Въ 1·30 с четиристепенно земетресение, трая 7—8 секунди. *[Д. С.]*.

14*. **Хвойна.*** Къмъ 1·30 с тукъ и въ околнитѣ села се усѣти единъ доста силенъ, петостепененъ трусъ съ силно подземно бучене. Трусътъ ми се стори повече вертикаленъ отколкото вълнообразенъ, защото на леглото не се люлѣехме, а подскачахме. Таванътъ пращѣше, прѣдмети стоящи на масата се раздвижиха и всички въ къщи се уплашиха. *[Т. П. С.]*.

Чепеларе. Въ 1·32 с силно земетресение съ 4 труса отъ ЮЗ къмъ СИ. *[Т. П. С.]*.

XVI. Пещерска околия:

Вана-Чепинска. Въ $1^1/_2$ с вълнообразно земетресение отъ ЮЗ къмъ СИ. *[Т. П. С.]*.

Врацигово. Въ 1·27 с вълнообразно третостепенно земетресение отъ И къмъ З. *[Т. П. С.]*.

Лъжене. Въ 1·33 с четиристепенно вълнообразно земетресение; посока ЮЗ къмъ СИ. *[Д. С.]*.

Въ 1·30 слабо земетресение съ посока отъ Ю къмъ С. *[М. С.]*.

Пещера. Въ 1·28 с вълнообразно третостепенно земетресение отъ И къмъ З. *[М. С.]*.

XVII. Пазарджишка околия:

Пазарджикъ.* Въ 1·34 с се усѣти земетресение отъ ЮИ къмъ СЗ; трая около 6 секунди; зданието почна да пука и кучетата силно залаяха. *[М. С.]*.

XVIII. Пирдопска околия:

Пирдопъ.* Въ 1·40 с се усѣти четиристепенно земетресение отъ С къмъ Ю, продължи 2 секунди. *[М. С.]*.

XIX. Самоковска околия:

Долна-баня. Въ 1·44 с земетресение отъ два послѣдователни труса. *[Д. С.]*.

Доспей. Около 2 с се усѣти земетресение отъ СИ къмъ ЮЗ, трая около 10 секунди; имаше скърцане на врати. *[Н. У.]*.

Ихтиманъ. Въ $1^1/_2$ с слабо вълнообразно земетресение, забѣлѣзано отъ малцина. *[Д. С.]*.

XX. Софийска околия:

14*. **Софія.** На 1·32·33 с слабо земетресение; часовницитѣ на гарата спрѣли; земетресението е показано отъ сеизмоскопа. *[М. С.].*

Цѣрово.* Усѣтено слабо вълнообразно земетресение. *[Т. П. С.].*

XXI. Провадийска околия:

Попово.* Около 1·40 с земетресение, което траяло около една минута. *[Д. С.].*

Провадия. Къмъ 1·28 с второстепенно вълнообразно земетресение отъ СЗ къмъ ЮИ, трая 22 секунди; усѣтено само отъ нѣкои хора. *[Д. С.].*

XXII. Добришка околия:

Добричъ. Къмъ 1 1/2 с третостепенно вълнообразно земетресение отъ З къмъ И, усѣтено отъ съвсѣмъ малко хора. *[М. С.].*

XXIII. Силистренска околия:

Силистра. Въ 1·30 с доста силно земетресение. *[М. С.].*

XXIV. Горноорѣховска околия:

Горна-Орѣховица.* Земетресението е усѣтено много слабо и то отъ малцина. *[Т. П. С.].*

Лѣсковецъ. Въ 1·35 с вълнообразно земетресение отъ единъ трусъ. *[Т. П. С.].*

XXV. Свищовска околия:

Чаушово.* Къмъ 1 1/2 с усѣтено земетресение. *[Т. П. С.].*

XXVI. Берковска околия:

Петроханъ. Въ 1·31 с сеизмоскопътъ показа неусѣтено земетресение отъ СИ къмъ ЮЗ. *[М. С.].*

Забѣлѣжка. На направенитѣ запитвания до телеграфо-пощенскитѣ станции за това земетресение сж получени отрицателни отговори отъ Балчикъ, Бешлии, Бѣсничево, Варна, Видинъ, Вършецъ, Гложене, Жеравна, Иваново, Ломъ, Лютa, Мирково, Ново-село (Видинско), Новачене, Павликени, Пордимъ, Прѣславъ, Рахово, Саранци, Сомовитъ, Тетевенъ, Фердинандъ и Чифутъ-кьой.

15. **Нова-Загора.*** Около 1 с слабо земетресение, което траяло около една секунда. *[Д. С.]*.

Хасковска околия:

15. **Врѣстово*** Въ $4^1/_2$ в слабо земетресение, усѣтено само отъ нѣколцина. *[О. У.]*.

Вжгларово.* Въ $4^1/_2$ в третостепенно земетресение отъ СЗ къмъ ЮИ, усѣтено отъ повечето хора. *[О. У.]*.

Каснаково.* Земетресението е усѣтено отъ малцина. *[О. У.]*.

Надежда.* Около $4^1/_2$ в е усѣтено земетресение отъ нѣкои жители, но много слабо. *[О. У.]*.

Пчеларово.* Земетресението се усѣти много слабо. *[О. У.]*.

Старо-село.* Къмъ $4^1/_2$ в е било усѣтено много слабо земетресение и то само отъ лица, които били въ пълно спокойствие. *[О. У.]*.

Тракиецъ.* Въ $4^1/_2$ в е усѣтено земетресението отъ мнозина; посока е имало отъ ЮЗ къмъ СИ, придружено е било съ бучене като отъ буря; забѣлѣзано е също скърцане на стѣни, тавани и пр. *[О. У.]*.

Хасково. Въ 4·35 в се почувствува третостепенно вълнообразно земетресение, единъ трусъ, трая 4 секунди. *[М. С.]*.

Забележка. На направеното запитване за това земетресение въ Хасковска околия, слѣднитѣ общини отговориха отрицателно: Врѣгово, Воденъ, Горски-Изворъ, Долно-Ботьово, Жълти-брѣгъ, Каменецъ, Кириловецъ, Князъ-Александрово, Криво-поле, Малево, Малки-изворъ, Прѣславъ, Сусамъ, Татарево и Тънково.

I. Самоковска околия:

16. **Долни-Пасарелъ.** Въ 10·56 в се събудихъ отъ трѣскането на котлитѣ, които бѣха окачени на гредитѣ въ спалнята; отъ люлѣенето на кандилото се увѣрихъ, че е земетресение и то съ посока отъ З къмъ И. *[О. У.]*.

Около 11·15 в е усѣтено много силно и продължително земетресение. Училището, като че ли щѣше да падне. *[Донка Папазова, учителка]*.

Долна-баня. Около 11·21 в доста силно и продължително земетресение. *[Д. С.]*.

Ихтиманъ. На 11·04 в третостепенно вълнообразно земетресение съ посока отъ СЗ къмъ ЮИ; трая 10 секунди. *[Д. С.]*.

16*. **Костенецъ.** На 11·03 в силно вълнообразно земетресение съ подземно бучене и съ посока отъ С къмъ Ю. *[Д. С.]*.

Самоковъ. Около 11·30 в петостепенно вълнообразно земетресение съ посока отъ И къмъ З; трая около 16 секунди. *[Т. П. С.]*.

Ситняково—дворецъ. На 11·06 в третостепенно земетресение. Два труса послѣдвани отъ бучене—първиятъ по-силенъ; разклатиха се зданията—придрънкаха прозорцитѣ. Посока отъ ЮЗ къмъ СИ. *[М. С.]*.

Ярлово. Около 10·35 в доста силно земетресение съ слабо подземно бучене и съ посока отъ СИ къмъ ЮЗ; трая близо 3 минути (?). Повръди нѣма. *[О. У.]*.

II. Дупнишка околия:

Бобошево. Около 11 в доста силно вълнообразно земетресение съ посока отъ СИ къмъ ЮЗ. *[Д. С.]*.

Дупница. На 11·04 в третостепенно вълнообразно земетресение отъ И къмъ З — единъ трусъ, прѣдшедствуванъ отъ слабо подземно бучене; трая 2 секунди. *[М. С.]*.

Рилски-монастиръ. На 11·03 четиристепенно земетресение — два труса съ посока отъ СИ къмъ ЮЗ. *[Т. П. С.]*.

Кочериново. Въ 11 в четиристепенно земетресение, придружено съ подземно бучене; посока отъ ЮЗ къмъ СИ; трая около 30 секунди. *[Д. С.]*.

Самораново. На 11·03 в силно земетресение, което трая нѣколко секунди. Бучене се забѣлѣза отъ ЮЗ. *[О. У.]*.

III. Кюстендилска околия:

Босилеградъ. Въ 11·02 в вълнообразно земетресение съ сила между четвърта и пета степень и прѣдшедствувано съ подземно бучене; посока отъ И къмъ З; трая 2 секунди. *[Д. С.]*.

Кюстендилъ. Въ 11·05 в се усѣти вълнообразно земетресение, отначало по-силно и съ бучене, по срѣдата по-слабо и къмъ края пакъ по-силно; трая около половинъ минута и бѣ съ посока отъ ЮИ къмъ СЗ. Повръди нѣма. *[О. У.]*.

IV. Софийска околия:

16*. **Искрецъ.** Въ 11·06 е усѣтено третостепенно вълнообразно земетресение отъ Ю къмъ С; трая 2—3 секунди. *[Т. П. С.]*.

Новоселци. На 11·05 в третостепенно вертикално земетресение, прѣдшествувано отъ слабо подземно бучене; трая 2 секунди. Усѣтено е отъ доста хора. *[Д. С.]*.

Перникъ. Около 11 в четиристепенно вертикално земетресение; единъ трусъ; трая 2 секунди. *[Т. П. С.]*.

Сливница. На 11·06 в е усѣтено силно земетресение съ посока отъ Ю къмъ С. *[Д. С.]*.

София. На 11·04·32 в е усѣтено слабо земетресение, показано и отъ сеизмоскопа. *[М. С.]*.

Бѣхъ легналъ на кревать и четѣхъ вѣстникъ, когато усѣтихъ едно доста продължително раздрусване на кревата. До гдѣто да взема часовника отъ близката маса, трусътъ спрѣ. Часовникътъ ми показваше тогава 11·04·40. Схванахъ само единъ трусъ, който не траялъ повече отъ 5 секунди. Освѣнъ раздрусването на кревата, друго нищо не забѣлѣжихъ. Хората, които по това врѣме спѣха въ сѫщата кѫща и сѫщия етажъ (първиятъ етажъ на двуетажна масивна кѫща) нищо не сѫ усѣтили. *[Станко Петковъ, асистентъ въ М. С.]*.

V. Панагюрска околия:

Баня. Около 11 в единъ доста силенъ трусъ, забѣлѣзанъ отъ мнозина. *[Т. П. С.]*.

Панагюрище. Около 11·08 в четиристепенно вълнообразно земетресение отъ И къмъ З; два труса — първиятъ, по-силенъ, трая 2 секунди, вториятъ, слѣдъ 4 минути, по-слабъ. *[М. С.]*.

Петричъ. Около 11 в слабо земетресение съ посока отъ Ю къмъ С. *[Т. П. С.]*.

Поибрене. Около 11 в силно земетресение съ посока отъ И къмъ З. *[Т. П. С.]*.

VI. Пещерска околия:

Баня-Чепинска. На 11·04 в силно вълнообразно земетресение съ посока отъ ЮЗ къмъ СИ. *[Т. П. С.]*.

16*. **Ватакъ.** Около 11·10 в силно и продължително вълнообразно земетресение съ посока отъ Ю къмъ С. *[Д. С.]*.

Козарско. Около 11 в имаше не толкова силно земетресение съ посока отъ Ю къмъ С и прѣдшествувано отъ силно ечене на въздуха съ сѫщата посока. *[Т. П. С.]*.

Кричимъ-гара. Въ 11·04 в слабо земетресение съ посока отъ ССЗ къмъ ЮЮИ. *[Д. С.]*.

Лъжене. Въ 11·03 в четиристепенно вълнообразно земетресение съ посока отъ СЗ къмъ ЮИ; трая 25 секунди; два труса — първиятъ продължителенъ по-слабъ, а вториятъ по-силенъ. *[Д. С.]*.

Пещера. Около 11·27 в четиристепенно вълнообразно земетресение отъ три труса съ посока отъ ЮИ къмъ СЗ. *[М. С.]*.

VII. Станимашка околия:

Дрѣново. Около 10½ в доста силно земетресение съ посока отъ И къмъ З. *[О. У.]*.

Станимака. Около 10·51 в слабо земетресение съ посока отъ И къмъ З; трая около 8 секунди. *[Д. С.]*.

Хвойна. Къмъ 11 в силно вълнообразно земетресение съ посока ЮЗ къмъ СИ; три труса — срѣдниятъ най-силенъ. *[Т. П. С.]*.

Вѣльово. Около 11 в четиристепенно вълнообразно земетресение отъ И къмъ З; трая 20 секунди. *[Ж. С.]*.

Лесичово (Пазарджишка околия). На 11·02 в доста силно земетресение съ посока отъ С къмъ Ю; трая 30 секунди. *[Д. С.]*.

Сопотъ (Карловска околия). Около 11 в е усѣтено доста силно земетресение съ посока отъ ЮИ къмъ СЗ и съ силно подземно бучене. Има попукана стѣна на едно масивно здание на дължина повече отъ 3 метра и широчина 2 с м. *[Н. Кръстановъ, началникъ на т. п. с.]*.

Хисарь. На 11·04 земетресение съ посока отъ З къмъ И. *[Д. С.]*.

Мирково (Пирдопска околия). Къмъ 11·07 в. се усѣти отъ всички будни и нѣкои заспали хора доста силно

вълнообразно землетресение. Трая отъ 5 до 7 секунди. Прозорцитѣ се търсеха, висящитѣ и лекитѣ прѣдмети се разлюляха. *[Ножаровъ, началникъ на т. п. с.]*.

16*. **Пирдопъ.** На 11·10 в е усѣтено третостепенно земетресение съ посока отъ З къмъ И. *[М. С.]*.

Трънъ. На 11·10 в четиристепенно земетресение съ посока отъ СЗ къмъ ЮИ. *[Д. С.]*.

Около 11 в е усѣтено земетресение, придружено съ подземно бучене; посока отъ ЮЗ къмъ СИ. *[Т. П. С.]*.

Радомиръ. На 11·10 в четиристепенно вълнообразно земетресение отъ ЮИ къмъ СЗ; трая около 2 секунди. *[Д. С.]*.

Дерманци* (Луковитска околия). Къмъ 11 в забѣлѣзано слабо земетресение. *[Т. П. С.]*.

Петроханъ. На 11·04 в сеизмоскопътъ показа неусѣтно земетресение съ посока отъ Ю къмъ С. *[М. С.]*.

Стара-Загора. Около 11·06 в слабо земетресение съ посока отъ С къмъ Ю; трая 5—6 секунди. *[Т. П. С.]*.

16. **София.** На 11·12·09 в сеизмоскопътъ показа неусѣтно земетресение. *[М. С.]*.

Ситняково. На 11·10 в продължително бучене. *[М. С.]*.

Рилски-монастиръ. На 11·10 в слабъ трусъ. *[Т. П. С.]*.

Кочериново. На 11·10 в само подземно бучене безъ трусъ. *[Д. С.)*.

Босилеградъ. На 11·06 в съвсѣмъ слабо земетресение. *[Д. С.]*.

Лъжене. На 11·10 в слабъ трусъ съ подземно бучене. *[Д. С.]*.

17. **София.** На 1·32·13 с сеизмоскопътъ показа неусѣтено земетресение. *[М. С.]*.

Ихтиманъ. Около 1·15 с второстепенно земетресение; трая 5 секунди. *[Д. С.]*.

Ситняково. Около 1·10 с второстепенно земетресение. *[М. С.]*.

Рилски-монастиръ. Около 1·37 с слабъ трусъ. *[Т. П. С.]*.

Баня-Чепинска. Около 2 с се усѣти слабо земетресение. *[Т. П. С.]*.

17. **София.** На 3·13·43 с усѣтено слабо земетресение, показано и отъ сеизмоскопа. *[М. С.]*.

Долна-баня. На 3·20 с доста силно и продължително земетресение. *[Д. С.]*.

Ихтиманъ. Около 3·03 с слабо, но доста продължително земетресение. *[Д. С.]*.

Самоковъ. Около 3 с четиристепенно земетресение отъ И къмъ З; трая 8 секунди. *[Т. П. С.]*.

Ситняково. На 3·16 с третостепенно земетресение; трая 20 секунди. *[М. С.]*.

Рилски-монастиръ. На 3·15 с слабо земетресение. *[Т. П. С.]*.

Босилеградъ. Въ 3·15 с третостепенно земетресение. *[Д. С.]*.

Искрецъ (Софийска околия). Въ 3·14 с слабо и кратко-трайно вълнообразно земетресение. *[Д. С.]*.

Панагюрище. Въ 3·16 с слабъ трусъ съ посока отъ И къмъ З. *[М. С.]*.

Лъжене (Пещерско). На 3·12 с второстепененъ трусъ, трая 12 секунди. *[Д. С.]*.

Трънъ. На 3·20 с второстепенно земетресение. *[Т. П. С.]*.

Стара-Загора. На 3·10 с едва доловимо земетресение. *[Т. П. С.]*.

19/20. **Ватакъ*** (Пещерско). Нощесъ въ полунощь срѣдно земетресение, продължи 15 секунди, посока отъ ЮЗ къмъ СИ. *[Т. П. С.]*.

Пещера.* Къмъ 12 въ полунощь е усѣтено отъ малцина слабо земетресение. *[О. У.]*.

Жрѣбичко* (Пещерско). Прѣзъ нощьта слабо земетресение. *[О. У.]*.

Нова-махала* (Пещерско). Около 11·30 в се усѣти много слабо земетресение отъ малцина, които били при пълно спокойствие; посока отъ Ю къмъ С. *[О. У.]*.

24. **София.** На 2·33·36 с сеизмоскопътъ показа неусѣтено земетресение. *[М. С.]*.

27. **Ямболъ.** Въ 4·40 в земетресение отъ два труса. *[Т. П. С.]*.

Могила.* Земетресението е усѣтено слабо. *[О. У.]*.

Забѣлѣжка. На направеното запитване за това земетресение до общинитѣ въ Ямболската околия, сж получени отрицателни отговори отъ селата Доурукли, Пъндъклии и Топузларе.

Октомври

2. **Клисура.** (Карловска околия). Въ 2·43 в вълнообразно четиристепенно земетресение отъ три труса съ посока отъ ЮИ къмъ СЗ; трая около една минута. *[Т. П. С.].*

Рахманларе. (Карловска околия). Въ 2·40 в третостепенно вълнообразно земетресение отъ СЗ къмъ ЮИ. *[Т. П. С.].*

6. **Стара-Загора.** Въ 12·28 с се усѣти много силно земетресение съ 6—7 равномѣрни и еднакви трусове, посока отъ СЗ къмъ ЮИ; трая десетина секунди. *[Т. П. С.].*

Керменлии* (Сливенско). Въ 4·15 в, седящъ наблѣгнатъ на стола до южния прозорецъ на канцеларията, бѣхъ тласнатъ отъ раздрусването на стѣната, прозорецътъ издрънка слабо. Врѣмето бѣше тихо и ясно; наоколо никакво движение. Това бѣше безспорно земетресение. Отидохъ въ другата стая и запитахъ раздавача — той каза, че нищо не усѣтилъ. Излѣзохъ къмъ кафенето, но и тамъ никой не е усѣтилъ земетресението освѣнъ стариятъ търговецъ Г. Данчевъ, който билъ въ стаята си облѣгнатъ до стѣната; и той е забѣлѣзалъ само единъ трусъ, както и азъ. Изглежда, че посоката на това земетресение е отъ Ю къмъ С, защото бѣхъ тикнатъ отъ стѣната къмъ сѣверъ. *[Козловски, началникъ на Т. П. С.].*

Ямболъ. Въ 4·20 в вертикално земетресение; единъ непродължителенъ ударъ. *[Д. С.].*

Ноември

7. **Абланица** (Тетевенска околия). Въ 9·52 в лежайки на кревата си, усѣтихъ слабъ трусъ; същото усѣтила и майка ми въ съсѣдната стая. *[Т. П. С.].*

Ватакъ (Пещерска околия). Около 10 в много силно земетресение отъ ЮИ къмъ СЗ. *[Д. С.].*

Вѣльово (Пазарджишка околия). Въ 9·50 в четиристепенно вълнообразно земетресение отъ И къмъ З; трая 20 секунди. *[Т. П. С.].*

Вѣтренъ (Пазарджишка околия). Въ 9·55 в третостепенно земетресение отъ С къмъ Ю; трая 57 секунди. *[Т. П. С.].*

7*. **Голѣмо-Конаре** (Пловдивска околия). Около 9¾ в усѣтено земетресение. *[Д. С.]*.

Дивля (Радомирска околия). Въ 9·50 в силно земетресение, което трая една минута. *[Т. П. С.]*.

Долна-баня (Самоковска околия). Въ 9·52 в силно и много продължително земетресение. *[Д. С.]*.

Дрѣново (Станимашка околия). Въ 9·50 в се усѣти доста силно земетресение съ посока отъ С къмъ Ю. *[О. У.]*.

Дупница. Въ 9·53 в третостепенно вълнообразно земетресение отъ единъ трусъ съ подземно бучене; посоката му бѣ отъ ЮЗ къмъ СИ; трая 1—2 секунди. *[М. С.]*.

Искрецъ (Софийска околия). Въ 9·55 в усѣтено слабо земетресение. *[Т. П. С.[*.

Карлово. Въ 9·55 в земетресение отъ С къмъ Ю. *[М. С.]*.

Катуница (Станимашка околия). Въ 9·53 в се усѣти земетресение отъ два доста силни труса, но кратки и послѣдвани отъ слабъ ударъ. Зданията скърцаха; мнозина се събудиха отъ сънь. *[Ж. С.]*.

Клисура (Карловска околия). Въ 9·54 в слабо и кратко земетресение съ посока отъ СЗ къмъ ЮИ. *[Т. П. С.]*.

Копривщица (Пирдопско). Въ 9·50 в петостепенно земетресение отъ СЗ къмъ ЮИ. *[Д. С.]*.

Костенецъ (Самоковска околия). Въ 9·52 в второстепенно земетресение отъ Ю къмъ С. *[Д. С.]*.

Кочериново (Дупнишка околия). Въ 9·48 в третостепенно земетресение отъ ЮЗ къмъ СИ; трая около 10 секунди. Слѣдъ 3 минути четиристепенно съ подземно бучене трая около 15 секунди. *[Т. П. С]*.

Кюстендилъ. Въ 10·15 в се усѣти слабъ трусъ съ посока отъ ЮЗ къмъ СИ. *[М. С.]*.

Лесичово (Пазарджишка околия). Въ 9·46 в доста силно земетресение отъ И къмъ З; трая около 1 минута. *[Д. С.]*.

Лъжене (Пещерска околия). Въ 9·46 в шестостепенно вълнообразно земетресение отъ Ю къмъ С; три труса трая 15 секунди. *[Т. П. С.]*.

Перущица (Пловдивска околия). Въ 9·50 в третостепенно вълнообразно земетресение отъ ЮЗ къмъ СИ. *[Т. П. С.]*.

Пещера. Въ 9·50 в четиристепенно вълнообразно земетресение отъ ЮЗ къмъ СИ; трая 1 минута. *[М. С.]*.

7*. **Пирдопъ.** Около 9 в третостепенно земетресение. *[М. С.]*.

Поибрене (Панагюрска околия). Въ 9·55 в срѣдно земетресение отъ И къмъ З. *[Т. П. С.]*.

Сарж-гьолъ. На 10·40 в, като стоехме съ секретарь-бирника дома, зачухме изъ единъ пжть подземно бучене, а най-много се почувствува пращенето на покрива на кжщата, която е единъ етажъ на земята. Посока отъ ЮИ къмъ СЗ. Сутриньта много отъ селянитѣ приказваха, че сж усѣтили земетресението. *[О. У.]*.

Ситняково (Самоковска околия). На 9·50 в третостепенно земетресение съ подземно бучене отъ ЮЗ; трая 20 секунди; показано е и отъ сеизмоскопа. *[М. С.]*.

Станимака. Въ 9·52 в земетресение отъ С къмъ Ю, което трая 2—3 секунди. Забѣлѣза се скърцане на помѣщението и залюляване на висящата лампа. *[Д. С.]*.

Старо-ново-село (Пловдивска околия). Въ 9·50 в силно земетресение отъ З къмъ И. *[Д. С.]*.

Тополово (Станимашка околия). Въ 9·55 в петостепенно вълнообразно земетресение. *[Д. С.]*.

Фердинандъ. Около 10·30 в четиристепенно земетресение отъ И къмъ З; два удара съ интервалъ 10 минути, отъ които първиятъ трусъ трая 5 секунди, а вториятъ — 3 секунди. Лампата е разклатена и стъклото паднало и се строшило, врати и прозорци раздрусани. *[Д. С.]*.

Хасково. Въ 9·53 в вълнообразно четиристепенно земетресение съ два труса; трая 5 секунди; посока отъ ЮЗ къмъ СИ. *[М. С.]*.

Около 10½ в тукъ се усѣти земетресение съ сила между 3 и 4 степень и посока отъ Ю къмъ С. Лежахъ на пода въ низка едноетажна стая и още не бѣхъ заспалъ, когато земетресътъ започна. Люлѣнията бѣха тъй равномѣрни и правилни, че можеха да се прѣброятъ. Трая около 10 секунди. Другарьтъ ми войникъ, който лежеше на срѣщуположната страна, се разбуди, а този, който спѣше до мене, продължи съня си спокойно. Земетресътъ е усѣтенъ отъ много граждани. *[Илъо Ивановъ, бившъ чиновникъ въ центр. метеор. станция]*.

7*. **Хвойна** (Станимашко). Въ 9·50 в силно вълнообразно земетресение, трая около 10 секунди. *[Т. П. С.]*.

Хисаръ (Карловско). Въ 9.40 в земетресение отъ З къмъ И. *[Т. П. С.]*.

Цѣрово (Пазарджишко). Въ 9 в силно земетресенне отъ И къмъ З; трая около 1 минута. *[Т. П. С.]*.

Царско-село (Чирпанско). Около 10 в земетресение отъ Ю къмъ С. *[О. У.]*.

Царибродъ. Въ 9·50 в вълнообразно земетресение отъ З къмъ И. *[Т. П. С.]*.

Чепеларе. Въ 9·50 в два-три силни трусове отъ ЮЗ къмъ СИ. *[Т. П. С.]*.

15. **Ески-Джумая.** На 3·02 в слабо вълнообразно земетресение отъ Ю къмъ С; трая 2 секунди. *[Т. П. С.]*.

16. **Лъжене.** Въ 5·35 с четеристепенно вълнообразно земетресение съ два труса; трая 25 секунди. Слѣдъ 10 минути новъ слабъ трусъ. *[Т. П. С.]*.

Декември

26. **София.** Около 6·22 в сеизмоскопътъ показа неусѣтено земетресение. *[М. С.]*.

Притурка.

Земетресения въ Европейска Турция прѣзъ 1912 година.

(Датитѣ по новъ стилъ).

Януари

(Нѣма свѣдѣния).

Февруари

13. **Битоля.** Около 9¼ с (срѣдно европейско врѣме) се почувствува третостепенно вълнообразно земетресение. Трусътъ трая 2—3 секунди и бѣ усѣтенъ почти отъ всички хора въ покой.

Споредъ свѣдѣния на Старовския каймакаминъ (обнародвани въ официалния вѣстникъ „Монастиръ“ отъ 22 февруарий), на 13 февруарий, часа на 3·45 минути по турски сутриньта (9·05 с), въ продължение на 3—4 минути, въ градеца **Погрaдецъ** се почувствували нѣколко доста силни труса. Имало много здания попукани и нѣколко комина паднали. Жителитѣ напустнали кѫщитѣ си и дълго врѣме не се рѣшавали да се повърнатъ въ тѣхъ. Човѣшки жертви нѣмало. Това земетресение било усѣтено въ гр. **Охридъ** и въ околнитѣ села, както и въ всичкитѣ села отъ Старовската кааза. Въ нѣкои села отъ тази кааза имало много кѫщи разпукани и нѣколко съборени, особено въ с. **Ланга.** Отъ планината до с. **Дупниче,** сѫщата каза, се срутила часть отъ почвата и причинила смъртьта на циганката Дже-

миле и нѣкой си Кямилъ, овчарь на с. Подкожанъ. Имало и нѣколко овце убити. *[Българско Царско Консулство]*.

Въ града **Старово,** който е разположенъ на южния брѣгъ на Охридското езеро, и въ околностьта му сж усѣтени силни трусове. Много кжщи сж повредени. Населението стои на открито и иска да му се построятъ бараки. Човѣшки жертви нѣма. *[„Neue Freie Presse“*, телеграма отъ Солунъ отъ 15 февруари].

14. Споредъ съобщението на Старовския каймакаминъ, прѣзъ нощьта на 14 срѣщу 15 февруарий били почувствувани около 20 труса. *[Българско Царско Консулство]*.

15. Въ **Елбасанъ** сж усѣтени прѣди пладнѣ нѣколко силни труса. Двѣ кжщи има съборени, но нѣма човѣшки жертви. Земетресението е усѣтено и въ окржга **Вератъ,** но тамъ трусветѣ сж били по-слаби. И въ околностьта на **Караджа Абадъ** е забѣлѣзано земетресението. *[Телеграма до Neue Freie Presse изъ Солунъ отъ 16 февруари]*.

15. Въ Старовската каза отъ сутриньта до вечерьта сж почувствували нови 2—3 слаби труса. *[Българско Царско Консулство]*.

Мартъ

31. Споредъ полученитѣ въ тукашното вилаетско управление телеграфически извѣстия отъ корчанския мютесарифъ, въ $7\frac{1}{2}$ часа по турски (около 2 часа в) вечерьта въ градъ **Корча** и околнитѣ села било почувствувано слабо земетресение.

Часа на 9 по турски (около $3\frac{1}{2}$ в) прѣзъ сжщата нощь билъ почувствуванъ пакъ въ Корча втори трусъ, малко по-силенъ отъ първия. *[Писмо отъ Битолското Българско Царско Консулство]*.

Априлъ

1. На $3\frac{1}{2}$ часа сутриньта по турски (10 часа сутриньта) е билъ почувствуванъ въ **Корча** трети трусъ, не по-силенъ отъ втория. Нѣмало ни едно здание съборено или

пъкъ най-малко повредено. *[Българско Царско Консулство въ Битоля].*

1*. Въ **Корча** (Битолски вилаетъ) три слаби труса въ течение на половинъ часъ. Презъ деня е имало други силни трусове; много кжщи сж съборени, нѣкои сж повредени; жителитѣ избѣгали на врѣме. Нѣма човѣшки жертви. *[В. „Le Temps", съобщение изъ Солунъ отъ 4 априлъ].*

Августъ

9. **Одринъ.** Тази сутринь въ 3·35 силно вълнообразно земетресение отъ ЮИ къмъ СЗ, предшествувано отъ шумъ като отъ чупене на стъкла. Трая около 40 секунди. Цѣлиятъ градъ се събуди. Хора изпадали отъ креватитѣ, изпадали лампи, сждове, водата изъ резервоаритѣ изплискана, около 6 джамии съвършено повредени, пречупени и други много-малко повредени. Керпичнитѣ здания почти всички много или малко попукани, между които новопостроената ни гимназия. Много комини и стѣни изпадаха. Има смъртенъ случай отъ нервно сътресение. Одринчани не помнятъ подобно земетресение. Понеже най-голѣмата повреда е по джамиитѣ, турцитѣ го считатъ за Божие наказание. Много сѣмейства избѣгали по улицитѣ.

Въ $7\frac{1}{2}$ с се повтори, но съвсѣмъ слабо. Нѣкои забѣлѣзали и на 8 августъ, въ 8 часа в, но съвсѣмъ слабо. *[Ив. Кюлевъ, гимназиаленъ учитель].*

На 3·27 с се усѣти силно вълнообразно земетресение съ посока отъ З къмъ И; трая около една минута. Между другитѣ голѣми пакости, нанесени отъ това земетресение, сж разрушени 6 джамии, нѣколко стари кжщи; попукани сж и отчасти разрушени стѣнитѣ на много солидни постройки: магазини, търговски кантори, складове на стоки, новопостроени турски училища и пр. Стана жертва само една еврейка, която била извадена изъ подъ развалинитѣ на нейната стара кжща. Уплахата между населението бѣ доста голѣма поради това, че трусоветѣ го изненадаха презъ нощьта. Говори се, че земетресението е нанесло доста пакости и въ други мѣста на вилаета като въ **Лозенградъ**, **Чорлу** и пр., но официални свѣдѣния по това не сж дадени отъ мѣ-

стното управление. *[Българско Царско Консулство въ Одринъ]*.

Къмъ $3^1/_2$ с тукъ бѣ усѣтено доста силно вълнообразно земетресение съ посока отъ З къмъ И. Трусътъ трая около една минута. Има съборени джамии и стари кѫщи; разпукнати сѫ сѫщо стѣнитѣ на много кѫщи, магазини, училища, бани, джамии и голѣми стари търговски ханища съ много солидна направа. Досега се се знае, че има само една стара жена еврейка затиснатата отъ съборилата се кѫща, въ която живѣела. Говори се, че този земетръсъ е билъ усѣтенъ почти въ цѣлия вилаетъ. Загубитѣ въ **Лозенградъ** и **Чорлеиско** били голѣми. *[Българска Телеграфна Агенция]*.

9*. **Цариградъ.** Тази сутринь въ 3·20 тукъ бѣ усѣтено силно земетресение, което разтрѣвожи населението. Много хора въ Пера излѣзоха на улицитѣ. Имаше три послѣдователни труса; земетресението бѣ вълнообразно, съ посока отъ югозападъ къмъ сѣвероизтокъ. Не се знае още, дали има причинени загуби. Центърътъ на земетръса вѣроятно е наблизо до Цариградъ.

Земетресението бѣ особено силно въ **Кадѫ-кьой** и на островъ **Принкипо;** изглежда да се е разширило и въ Одринския вилаетъ, но извѣстия още липсватъ, тъй като телеграфитѣ сѫ развалени. Въ Пера водопроводитѣ сѫ развалени. Земетресението е причинило повреди и въ **Галиполи,** дѣто сѫ съборени нѣколко кѫщи и телеграфната станция.

Министерството на вѫтрѣшнитѣ работи потвърждава извѣстията, че градецътъ **Мерефте** и селата **Гано, Хора, Платана, Керасия, Мила** и **Учту-дере** били съвършено разрушени отъ земетресението и отъ пожаръ; констатирани сѫ и много други повреди. Въ **Одринъ** 20 джамии и много кѫщи и кули сѫ повредени; въ **Люле-Бургазъ** има двама души убити. При **Деде-Агачъ** минералнитѣ води прѣсъхнали. Загубитѣ отъ пожара въ **Чорлу** се прѣсмѣтатъ на половинъ милионъ лева. Въ градеца **Перистасисъ,** на Мраморно море, има 200 кѫщи изгорѣли, 70 души убити и 150 ранени; останалитѣ кѫщи сѫ съборени. При Галиполи коминитѣ се съборили. Въ **Чаталджа** повредитѣ сѫ

слаби. Земетресението е достигнало до **Измитъ** и **Вали-Кесри** въ Анадола. Споредъ частни свѣдѣния, жертвитѣ на земетресението възлизатъ на 1000 души убити, 3000 ранени и близо 3000 безъ подслонъ. Въ **Родосто** има нѣколко къщи и една джамия съборени. Въ близкото до Родосто село **Схоларионъ** 200 къщи, черквата и училищата сж съборени и има 100 души убити и ранени. Казватъ, че 28 градове и села, населявани отъ гърци, били съвършено разрушени. Въ **Одринъ** конакътъ билъ сериозно повреденъ; пристройкитѣ му и затворътъ били съборени; има четирма войници убити.

Допълнителнитѣ частни и официални свѣдѣния, които продължаватъ да пристигатъ, рисуватъ загубитѣ отъ земетресението все по-голѣми отъ първоначално извѣстнитѣ. Въ селото **Воберъ**, близо до Галиполи, има 350 къщи разрушени. Въ **Кешанъ** казармата и много здания сж били срутени. Селата **Кисикая, Ираклица, Каратепе, Яла, Сейди-кьой** и **Кадж-кьой**, на Мраморно море, сж били разрушени.

Въ селото **Кумбаги** сж били разрушени 15 къщи, въ селото **Канидонъ** — 25 къщи; въ **Укюкъ-дере** имало много къщи съборени и 50 души ранени.

Сега едвамъ се узна (на 17 августъ), че островъ **Имбросъ** сжщо пострадалъ много отъ земетресението; всички села въ този островъ били разорени.

Относно геологическитѣ явления, които сж придружавали земетресението по брѣговетѣ на Мраморно море, разказватъ, че жителитѣ на с. **Авдинъ** усѣщали нѣколко часа подиръ земетресението миризма на газъ и смола. Това явление се обяснява съ обстоятелството, че въ околноститѣ се намиратъ подземни петролни басейни, отдѣто течността ще да е навлѣзла въ морето. На едно мѣсто до казаното село излѣзла сѣра.

Пристигането на параходитѣ, носящи ранени и избавени отъ земетресението, продължава да предизвиква скръбни сцени по кейоветѣ. Цариградскитѣ болници сж пълни. Параходътъ „Мармара Експресъ“ отиде въ **Мерефте**, за да даде помощь на пострадалитѣ, но тамъ не се намѣрилъ ни единъ житель; цѣлиятъ градъ билъ въ пламъци.

Въ **Цариградъ**, най-вече въ Стамбулъ, повредитѣ сж по-значителни, отколкото се мислѣше. Министерствата на финанситѣ, евкафа, просвѣщението и войната, кулата Баязидъ и зданието на новата пощенска станция претърпяха сериозни повреди. Кулата въ военното министерство, която бѣ много повредена, биде съборена. *[Българска Телеграфна Агенция]*.

9*. Съобщаватъ отъ Цариградъ въ Петербургъ: Въ официалното съобщение за размѣритѣ на причиненитѣ отъ земетресението бѣдствия не се споменуватъ опустошенията около Дарданелитѣ; това премълчаване е станало по стратегически съображения. Въ сжщность, земетресението е причинило най-голѣми пакости именно около Дарданелитѣ. Градътъ **Галиполи** е почти съвършено разрушенъ; зданията на тамошнитѣ консулства сж обърнати на развалини; зданията по крайбрѣжната улица сж срутени; пострадали сж и укрѣпленията; орждията въ батареитѣ на много мѣста паднали отъ позициитѣ си; стѣнитѣ на казармитѣ отчасти сѐ пропукали, отчасти се разпадали.

Съобщаватъ отъ Цариградъ на агенцията „Хавасъ“ въ Парижъ: Единъ раненъ войникъ, дошълъ отъ **Дарданелскитѣ** крайбрѣжия, съобщава, че тамъ не е останала нито една обитаема кжща. Помѣщението на щаба на войскитѣ и казармитѣ сж били съборени; имало петь войници убити и много ранени. Споредъ думитѣ на сжщия войникъ, френското консулство било наполовина срутено. Войникътъ потвърждава, че **Шаръкьой** и други околни села сж напълно разрушени. Носи се слухъ, че земетресението е опустошило сжщо **Родосто** и **Силиврия**.

Въ тия мѣстности били усѣтени на 9-й нови трусове. Ужасенитѣ хора се хвърляли въ морето. Складоветѣ съ петролъ въ **Мерефте** се запалили. *[Българска Телеграфна Агенция]*.

Телеграфиратъ отъ Цариградъ прѣзъ Кюстенджа: Земетресението причини значителни повреди около **Дарданелитѣ**. Телеграфнитѣ съобщения сж прѣкжснати. Гръцката легация получи чрѣзъ турската флота радио-

телеграма, съдържаща извѣстието, че зданието на гръцкото консулство въ **Галиполи** било съборено.

Има слухъ, че въ **Мерефте** (върху европейския брѣгъ на Мраморно море) имало нѣколко души убити и много ранени.

Казватъ, че **Гано**, **Хора** и **Мерефте** и други села по европейския брѣгъ на Мраморно море пострадали особено много отъ земетресението и отъ пожара. Центърътъ на земетресението изглежда да е Мраморно море.

10. **Одринъ.** Въ 11·20 с земетресението се повтори, но много по-слабо. Все пакъ то прѣдизвика голѣма уплаха. *[Българска Телеграфна Агенция].*

Станаха още други земетресения: на 10-й около 2 часа с, около 11·30 с, 2·15 в и 7·55 в. Всички бѣха вълнообразни отъ ЮИ къмъ СЗ. Никакви повръди. *[Ив. Кюлевъ, гимназиаленъ учитель].*

Цариградъ. (Прѣзъ Кюстенджа). Тази сутринь въ 11½ часа тукъ бѣ усѣтено доста силно земетресение.

Раненитѣ въ Мерефте и други мѣста отъ крайбрѣжията на Мраморно море сж прѣнесени тука. Говори се, че има 300 души убити. *[Българска Телеграфна Агенция].*

11. **Одринъ.** Около 8·35 с земетресение. *[Ив. Кюлевъ].*

13. **Цариградъ.** (Прѣзъ Виена). Тази сутринь въ 3 часа е усѣтенъ единъ трусъ. Въ **Верга** — вжтрѣшностьта на Дарданелитѣ — имало незначителни повръди. Въ **Карабига** (на Малоазиатския брѣгъ на Мраморно море) нѣколко стѣни били напукани; въ **Димотика** една джамия била полуразрушена. Въ **Родосто** трусоветѣ продължавать; съборени били една джамия, четири минарета, едно тюрбе, една кула на часовникъ, 14 кжщи, 6 дюкяна и единъ ханъ; има една жена убита и 13 души ранени.

25. **Одринъ.** И до днесъ се повтарятъ съвсѣмъ слаби трусове, въ повечето случаи забѣлѣзвани отъ твърдѣ малко хора. На 25 авг., около 1 с имаше малко по-силно земетресение, усѣтено отъ мнозина.

Отъ свѣдѣнията въ митрополията, много български села въ **Чорлюнско** и **Малгарско** сж почти разрушени. *[Ив. Кюлевъ].*

Септември

14. **Одринъ**. Въ 1·35 с имаше силно земетресение, усѣтено отъ всички, но не причини никакви повреди. То бѣ вълнообразно отъ ЮИ къмъ СЗ, придружено съ шумъ, като че ли вали дъждъ. Трая около 15 секунди. Хората, изплашени отъ по-първото, повечето се намѣриха на улицитѣ и въ градинитѣ. До сега се знае само за пукнатини на стѣни, причинени отъ това земетресение. По всичко изглежда, че то е отъ рода на по-първитѣ и че къмъ **Галиполи** и **Дарданелитѣ** нови случки ще има. Разправятъ, че тая сутринь, по-късно, имало слабо земетресение. *[Ив. Кюлевъ.]*.

Цариградъ. Нощесъ къмъ 1 часа 10 минути тукъ бѣ усѣтенъ силенъ земетръсъ, който предизвика извѣстна паника въ града. Центърътъ на земетресението не се знае кждѣ е точно. *[Българска Телеграфна Агенция.]*

Пжтници пристигнали отъ **Родосто** въ Цариградъ разказватъ, че земетресението тамъ било най-силно; до тръгването на парахода било констатирано събарянето на петнайсетина кжщи; населението напущало града и се настанявало подъ палатки; имало четирма ранени.

Въ **Гано** и **Хора** всичко, що било уцѣляло отъ пораншното земетресение, сега било разрушено. *[Българска Телеграфна Агенция.]*.

Тазнощното земетресение изглежда да е имало сжщия центъръ, както и прѣдидущето. Споредъ първитѣ извѣстия отъ **Тенедосъ**, островътъ прѣтърпялъ голѣми щети; много кжщи имало съборени. Въ **Галиполи** повредитѣ отъ първото земетресение кжщи се срутили; населението обзето отъ уплаха, живѣе на открито; имало двама ранени. Въ **Родосто** трусътъ билъ придруженъ съ бучене. Въ **Мерефте** трусътъ, макаръ малко послабъ отъ по-раншния, причинилъ значително щети. Въ **Гано** всички фурни били съборени.

Частнитѣ свѣдѣния потвърждаватъ, че всички поселища, които пострадаха отъ миналото земетресение, сж съвсѣмъ разрушени отъ новитѣ трусове, Досега е извѣстно, че има трима убити и 12 ранени. Изобилнитѣ води, които сж почнали да извиратъ близо до

Гано, сж прѣсъхнали. Близо до **Авдинъ** морето е било покрито съ черна тиня. Близо до **Мерефте** земята се е снишила съ 57 метра (!). *[Българска Телеграфна Агенция.]*.

20/21. Телеграфиратъ изъ Солунъ отъ 21 септември: Прѣзъ миналата нощь се почуствуваха въ **Радовишъ** и **Кочани** два силни труса, отъ които сж повредени много кжщи. Човѣшки жертви нѣма. *[Neue Freie Presse]*.

Ноември

7. Въ 9·46 в шестостепенно, вълнообразно земетресение е усѣтено въ **Неврокопъ, Ванско** и **Якоруда.** *[Т. П. С.]*.

Декември

26. **Якоруда** (Разложко). Въ 6.21 в се усѣти слабо земетресение отъ СИ къмъ ЮЗ. *[Т. П. С.]*.

Liste des tremblements de terre observés pendant l'année 1912.

Liste des tremblements de terre observés pendant l'année 1912.

Les dates sont données d'après le nouveau style; les heures—comptées de de 0 à 24 (à partir de minuit), temps moyenne de l'Europe orientale.

On écrit une seule fois la date devant le premier lieu, pour une série de lieux du même tremblement de terre, quoiqu' il y ait une différence d'heures provenant de l'inexactitude des montres.

La répétition de la date à la page suivante est désignée par un astérisque.— Une date quelconque n'est répétée à une page que lorsqu' il s'agit de deux ou plusieurs tremblements de terre differents.

La désignatton 15·15 signifie $15^{h}\ 15^{m}$.

Les noms des départements sont désignés par les abréviations suivantes:

B.	=	département de	Bourgas
K.	=	„ „	Kustendil
Pl.	=	„ „	Pléven
Ph.	=	„ „	Plovdiv (Philippopoli)
R.	=	„ „	Roussé (Roustschuk)
Sch.	=	„ „	Schoumen
Sof.	=	„ „	Sofia
St.	=	„ „	Stara-Zagora
Tr.	=	„ „	Trnovo
Var.	=	„ „	Varna
Vid.	=	„ „	Vidin
Vr.	=	„ „	Vratza

Tremblements de terre en Bulgarie pendant l'année 1912.

Date (n. st.)		Localité	Direction	Degré (d'après Rossi-Forel) et d'autres renseignements sismiques
mois et jour	Heure			
janv.				
10	13.29.47	Sofia		Un coup vertical et momentané, ressenti par les personnes en repos. Une personne au lit a ressenti après 10^{s} un second coup plus faible. Au mont Vitocha on a ressenti également deux coups successifs avec bruit souterrain.
	13 1/2	Boïana (Sof.)		Un coup vertical ressenti par des personnes en repos.
		Kasitchané (Sof.)		Tremblement de terre très faible.
	Vers 13 1/2	Kniajévo (Sof.)		Secousse très faible, ressenti par peu de personnes.
	Vers 13 1/2	Novoseltzi (Sof.)		Faible secousse.
18	17.35	Sitniakovo (Sof.)		Grondement souterrain.
19	4.57	Sitniakovo		Tremblement de terre signalé seulement par le sismoscope, accompagné d'un bruit souterrain.
24	18.26.58	Sofia		Signalé seulement par le sismoscope.
	Vers 18 1/2	Sitniakovo		Bruit souterrain.
févr.				
1	5.13	Sitniakovo		Faible tremblement de terre, signalé aussi par le sismoscope.
7	11.50	Topolovo (Ph.)	W	IV, seccousse ondulatoire, durée d'une seconde.
	Vers midi	Drénovo (Ph.)		Tremblement de terre très faible ressenti par peu de monde, accompagné d'un grondement souterrain.
	Vers 11 3/4	Lénovo (St.)		Faible tremblement de terre.
	Vers midi	Novakovo (St.)		Tremblement de terre. Craquement des plafonds et des portes et ébranlement des objets suspendus.
	Vers midi	Popovo (St.)	W	Faible tremblement de terre, ressenti par quelques personnes en repos.
	12.08	Sitniakovo		Signalé par le sismoscope et non ressenti. Bruit souterrain.
	Vers midi	Tri-mogili (St.)		Assez fort tremblement de terre ressenti presque par tout le monde accompagné d'un grondement souterrain; craquement des bâtisses.
13	10.04.40	Sofia		Signalé par le sismoscope et non ressenti.
	10.05	Sitniakovo		Signalé seulement par le sismoscope.
	10.06	Petrohan (Vr.)	NW	Signalé seulement par le sismoscope.
15	Vers 19.35	Artaklaré (B.)	NW	Tremblement de terre ondulatoire res-

Date (n. st.) mois et jour	Heure	Localité	Direction	Degré (d'après Rossi-Forel) et d'autres renseignements sismiques
févr.				senti presque par tout le monde, accompagné d'un fort grondement souterrain. Craquement des plafonds, lézardement et décrépissage de quelques murs, aboiement des chiens. Pendant la nuit 2—3 secousses plus faibles.
	Vers 19.17	Gloufichévo (B)	NW	Tremblement de terre ressenti par tout le monde; durée: 5^s
	Vers 19$^1/_2$	Demirdjily (B.)		Assez fort tremblement de terre, ressenti par tout le monde.
	Vers 19.15	Karsanly (B.)	W	Tremblement de terre ressenti par beaucoup de personnes.
	Vers 19$^1/_2$	Kermenly (B.)		Une faible secousse ressentie par peu de personnes; faible tintement des verres sur une table.
15*	Vers 19$^1/_2$	Mihaïlovo (B.)	W	Faible secousse accompagnée d'un grondement souterrain.
	Vers 19$^1/_2$	Nalbantlaré (B.)	NW	Faible tremblement de terre accompagné d'un faible grondement souterrain.
	19.20	Sliven (B.)		Faible tremblement de terre ressenti par bien de gens.
	Vers 19$^1/_2$	Toursounly (B.)	E	Faible tremblement de terre précédé d'un grondement souterrain semblable au bruit du vent; aboiement des chiens.
	Vers 19$^1/_2$	Tchaïrly (B.)		Tremblement de terre pas si fort ressenti par bien de gens et accompagné d'un grondement souterrain à peine perceptible.
	Vers 19$^1/_2$	Tschokoba (B.)	N	Faible tremblement de terre.
		Azapkioi (B.)	W	Tremblement de terre accompagné d'un grondement.
	Vers 19.35	Borissovo (B.)	W	Assez fort tremblement de terre avec bruit souterrain; craquement des murs et renversement des objets; les habitants effrayés.
		Koémdji-Guidik (B.)		Tremblement de terre senti par peu de personnes, accompagné d'un faible grondement.
		Moguila (B.)	W	Faible secousse ressentie par peu de personnes.
		Talachmanly (B.)		Faible secousse.
	19.28	Yambol (B.)	W	Faible tremblement de terre avec bruit souterrain. On a ressenti trois secousses successives, la deuxième la plus forte; ébranlement des bâtisses et des objets suspendus; beaucoup de personnes ont abandonné les habitations.

Date (n. st.) mois et jour	Heure	Localité	Direction	Degré (d'après Rossi-Forel) et d'autres renseignements sismiques
21	20·54	Sitniakovo (Sof.)		Un faible grondement, en même temps le sismoscope a signalé une secousse.
26	22·34·04	Sofia		Tremblement de terre signalé seulement par le sismoscope.
	22·34	Sitniakovo		Tremblement de terre signalé seulement par le sismoscope.
	22·31	Kazanlyk (St.)		Tremblement de terre signalé seulement par le sismoscope.
27	15·01	Sitniakovo		Tremblement de terre accompagné d'un grondement souterrain.
mars				
8	5·58·57	Sofia		Tremblement de terre signalé seulement par le sismoscope.
	5·58	Sitniakovo		Tremblement de terre signalé seulement par le sismoscope.
	5·57	Kazanlyk		Tremblement de terre signalé seulement par le sismoscope.
18	1·47·40	Sofia		Tremblement de terre signalé seulement par le sismoscope.
	1·47	Kazanlyk		Tremblement de terre signalé par le sismoscope.
28	22·03	Sitniakovo	S	Tremblement de terre ressenti et signalé par le sismoscope.
29	4·45	Sitniakovo		Signalé par le sismoscope et ressenti. Bruit souterrain.
30	0·57	Sitniakovo		Faible tremblement de terre.
31	vers $20^1/_2$	Korten (St.)		Faible tremblement de terre; un léger grondemeut.
avr.				
18	12·19	Sitniakovo		Signalé par sismoscope et ressenti par des personnes en repos.
20	15·44	Sitniakovo	SW	Signale par le sismoscope et ressenti par des personnes en repos.
20	18·42	Sitniak·vo	SW	Tremblemeut de terre avec grondement souterrain, ressenti même par des personnes en circulation; le même signalé par le sismoscope.
21	18·02	Tchépélaré (Ph.)	NW	Un sourd grondement souterrain ressenti par plusieurs personnes; durée: 10^s.
29	1·58	Sitniakovo		Tremblement de terre accompagné d'un grondement souterrain; le même signalé par le sismoscope.
29	2·58	Sitniakovo		Un grondement souterrain sans secousse.
mai				
2	vers $4^1/_2$	Bania (St.)		Une légère secousse.
		Sâdysko-polé (St.)	S	Tremblement de terre ressenti par quelques personnes, précédé d'un grondement; tintement des ustensiles accrochés.
	vers $4^1/_2$	Gloufichévo (B.)		Léger tremblement de terre ressenti par peu de personnes.

Date (n. st.)		Localité	Direction	Degré (d'après Rossi-Forel) et d'autres renseignements sismiques
mois et jour	Heure			
mai				
2*	vers 4	Dragodanovo (B.)		Faible tremblement de terre accompagné d'un grondement souterrain; ressenti par peu de personnes.
	vers $3^1/_2$	Mihaïlovo (B.)	W	Tremblement de terre avec grondement souterrain; tintement des vitres et craquement des plafonds et des murs.
		Tchaïrly (B.)		Tremblement de terre sans grondement, ressenti par quelques personnes.
	vers $4^1/_2$	Tchokoba (B.)	E	Assez fort tremblement de terre accompagné d'un grondement souterrain; réveil des personnes endormies.
	vers 5·15	Azapkioi (B.)	W	Une secousse accompagnée d'un fort grondement.
	vers $4^1/_2$	Dermenkioi (B.)		Faible tremblement de terre senti par des personnes en repos.
		Mansarly (B.)	W	Assez fort tremblement de terre sans grondement souterrain; senti par la plupart des habitants.
	vers $4^1/_2$	Midirisse (B.)	W	Tremblement de terre assez bien senti, accompagné d'un grondement; des personnes ont été reveillés.
	4·40	Moguila (B.)		Fort tremblement de terre précédé d'un bruit aérien, ressenti par toute la population; durée: 6^s.
		Talachmanly (B.)		Très faible tremblement de terre.
	vers $4^1/_2$	Hanovo (B.)		Très faible tremblement de terre.
	3·56	Tchinkodja (B.)		Un coup vertical avec grondement; ressenti par toutes les personnes éveillées; durée: 2^s.
2*	4·10	Yambol (B.)		Un coup vertical assez fort précédé d'un grondement et d'une secousse qui dura de 5 à 6^s; pas de dégâts
7	15·34	Sitniakovo (Sof.)	NE	Tremblement de terre précédé d'un grondement souterrain.
8	0·30	Sitniakovo		Grondement souterrain.
25	20·03·29	Sofia		Signalé seulement par le sismoscope.
	20·06	Silistra (R.)	SE	Assez fort tremblement de terre. Ce tremblement de terre a été ressenti dans les localités suivantes de l'arrondissement de Silistra: Aydemir, N, ressenti par toute la population, ébranlement des objets suspendus; Alfatar, NW, ondulatoire, ressenti par tous; Akkadanlar, N: Babouk, W, ondulatoire, craquement des fenêtres, ébranlement des objets suspendus, non ressenti par des personnes en circulation; Balabanlar, NW, pas si fort, précédé d'un faible

Date (n. st.) mois et jour	Heure	Localité	Direction	Degré (d'après Rossi-Forel) et d'autres renseignements sismiques
mai				grondement, ressenti par peu de personnes; Bosna, durée: 1—2ˢ; Vétren, NW, assez fort, ressenti par tous, quelques personnes sortent des habitations; Garvan, NE, ondulatoire; Doktchelar, W, faible secousse avec sourd bruit souterrain, effroi des quelques personnes; Golema-Kaïnardja, ressenti par peu de personnes; Doïmouchlar, faible; Kara-Orman, SW, ressenti par tous; Kotchina, SW, faible; Kiossé-Aydân, W, faible; Malka-Kaynardja, S, ressenti presque par tous; Popina, fort sans grondement, ressenti par tout le monde, effoi de la population; Pandakly, E, faible, ressenti par peu de personnes; Srebarna, W, ondulatoire, durée: 4—5ˢ; Soungourlar, SW, ressenti par tous; Sânâr-enimahlé, W, ressenti presque par tous; Haskioï, ressenti par quelques personnes.
25*	20·02	Toutrakan (R.)	N	Tremblement de terre; pas de dégâts. Le même tremblement de terre ressenti également dans les localités ci-dessous de l'arrondissement de Toutrakan: Antilovo, NE, avec très faible grondement; Ahmatlar, SE, ressenti par peu de personnes en repos; Brâchlen ressenti par peu de personnes; Belitza, ressenti par des personnes en repos; Viskioï, NW, ressenti par des personnes en plein repos; Djeferler, E, faible; Dolno-Rahovo, trois secousses, faible tintement des fenêtres; Kadâkioi, NW, sans grondement; Kavandjilar, ressenti par personnes en repos, tintement des fenêtres et craquement des portes; Kiossé-Abdi, ondulatoire, ressenti par peu de personnes en repos, tintement des fenêtres; Sarsanlar, NW, ressenti seulement par des personnes en repos, faible craquement des murs et des plafonds, quelques personnes effrayées quittent les maisons; Staroselo, SE, ressenti par la plupart de la population; Sénovo, ressenti par peu de personnes; Turque-Smile,

Date (n. st.) mois et jour	Heure	Localité	Direction	Degré (d'après Rossi-Forel) et d'autres renseignements sismiques
mai				d'une courte durée, ressenti par peu de personnes; Younouzlar. NE, ressenti presque par tous les habitants, craquement des constructions en bois ébranlement des objets suspendus; ressenti également à Karakodjelar et Cheremetkioï.
25*	20h03	Balbounar (R.)	E	III, trois secousses par intervalles de quelques secondes, plus sensiblement ressenties aux étages supérieurs; faible ébranlement des bâtisses. Le même sisme ressenti dans les villages ci-dessous de l'arrondissement de Roussé: Babovo, faible tremblement de terre ressenti par quelques personnes; Bey-Alan, W, faible, ressenti par peu de personnes en plein repos; Borissovo, NE, faible, ressenti par peu de personnes en plein repos; Bâzân, faible, ressenti par plusieurs personnes; Vetovo, N, faible, ressenti par peu de personnes; Gagalia, très faible, ressenti par quelques personnes; Glodjovo, S, Golémo-Vranovo, S, ressenti par peu de personnes en repos, précédé d'un bruit souterrain, ébranlement des objets suspendus; Dolno-Ablanovo, ressenti par peu de personnes en repos; Ivanovo, SE, fort, ondulatoire, d'une longue durée avec fort bruit souterrain; Kara-atche, S, ressenti par peu de personnes; Kostandenetz, ressenti par peu de personnes en repos; Nissovo, E, avec grondement, ressenti par peu de personnes en repos, bruissement des ustensiles, craquement des portes, fenêtres et plafonds; Pissanetz, NE, faible craquement des portes et des fenêtres; Rehovo, S, faible, ondulatoire, durée: 2—3 s; Svalenik, excessivement faible; Semerdjievo, ressenti par peu de personnes en repos; Tetovo, N, ressenti par peu de personnes en repos; Trâstenik, SW, ressenti presque par tous dans les habitations, ébranlement des objets suspendus; Tchervena-voda, fort, avec gronde-

Date (n. st.) mois et jour	Heure	Localité	Direction	Degré (d'après Rossi-Forel) et d'autres renseignements sismiques
mai				ment; Tcherven, très faible, ressenti par quelques personnes; Tchéréchovo, ressenti par peu de personnes en repos; Chtrâclevo, deux secousses par intervalle de 10^{s}; Youdelnik, faible, ressenti par peu de personnes en repos; Youper, E, ressenti par peu de personnes, durée: 1—2^{s}.
25*	Vers 20^{h}02	Kémanlar (R.)	W	IV, ondulatoire, trois secousses, les deux dernières plus fortes, durée: 3^{s}. Le même ressenti dans les localités ci-dessous de l'arrondissement de Razgrad: Abdoul, SW, faible; Ate, SE, ressenti par tous en repos, craquement des fenêtres, murs et plafonds, quelques personnes effrayées abandonnent précipitamment les habitations; Achiklar, S, ondulatoire; Borissovo, W; Golema-Ada, faible, ressenti par peu de personnes en repos; Dikili-tach, ressenti par quelques personnes; Drenovetz, NE, brusque, ondulatoire, ressenti par plusieurs personnes; Douran, très faible; Douchtoubak, W, faible; Ezertze, NW, ressenti par peu de personnes en repos, tintement des objets accrochés; Zavet, ressenti par bien de personnes; Zindjirly-Koïondjouk, très faible; Kalaydji, SW, très faible, ressenti par peu de personnes en plein repos; Kalovo, excessivement faible, ressenti seulement dans les habitations; Kapaguoze, NE, faible; Krivia, W, faible; Koubâdân, faible, ressenti par peu de personnes en plein repos; Malka-Ada, W, ressenti par tout le monde; Sazla, ressenti par peu de personnes, éblanlement des bâtisses et des ustensiles; Sénovo, avec grondement, ressenti par peu de personnes; Hârsovo, ressenti par des personnes en plein repos; Tchoukourovo, excessivement faible; Chékéré, SW, avec bruit aérien, bruissement des vitres, craquement des portes, murs et plafonds; Younouze-abdale, assez faible, ressenti par quelques personnes; Youtouklar excessivement faible, ressenti par peu de personnes en repos.

Date (n. st.)		Localité	Direction	Degré (d'après Rossi-Forel) et d'autres renseignements sismiques
mois et jour	Heure			
mai				
25*	20·03	Kourtbounar (R.)	SE	III, ondulatoire, avec bruit souterrain, ébranlement des bâtisses et des objets suspendus, ressenti dans les maisons et non pas à la rue, durée: 1s. Le même tremblement de terre ressenti dans les localités suivantes de l'arrondissement de Kourtbounar: Abdoullah, ressenti par quelques personnes appuyées contre les murs; Ak-Bounar, NW, ressenti par plusieurs personnes, ébranlement des arbres et craquement des objets; Bayram-bounar, ressenti seulement dans les habitations, ébranlement des objets suspendus; Bey-bounar, NE, ressenti par peu de personnes avec bruit souterrain, bruissement des fenêtres; Kara-Telisch, E, avec grondement, éblanlement des ustensiles, craquement des murs et des plafondes, quelques personnes ont abandonnées les habitations; Kili-Kadâ, excessivement faible, ressenti par peu de personnes; bruissement des fenêtres; Charvy, NW, ressenti presque par tout le monde.
	20·00	Schoumen	NE	Faible, ondulatoire, 3 —4 secousses, la dernière d'une durée plus longue. Le même tremblement de terre ressenti dans les localités ci-dessous de l'arrondissement de Schoumen: Aboba, E, ressenti par peu de personnes en repos; Aydogdou, W, faible. Voïvoda, excessivement faible, ressenti par peu de personnes dans les habitations, faible bruissement des fenêtres; Gradichté ressenti par peu de personnes, ébranlement des objets; Guéotschéri, W, ressenti par beaucoup de personnes, faible bruissement des fenêtres, et craquement des murs; Divdédovo, N, ressenti par peu de personnes, précédé d'un faible bruit souterrain; Enévo, S, faible, avec un léger bruit souterrain, ressenti par peu de personnes, faible bruissement des fenêtres; Jmrihor, W, faible, d'une courte durée, avec bruit aérien, ressenti par peu de personnes; Kabiouk, faible; Kara-

Date (n. st.) mois et jour	Heure	Localité	Direction	Degré (d'après Rossi-Forel) et d'autres renseignements sismiques
mai				Mihal, W, ressenti par tous, craquement des fenêtres, portes, murs et plafonds; Kaspitchan, W, craquement des portes, ébranlement des objets, ressenti par peu de personnes; Kossovtcha, N, pas très fort, ressenti par peu de personnes en repos, craquement des plafonds et des fenêtres; Koulfalar, ressenti par peu de personnes en repos; Kulevtcha, ressenti par beaucoup de personnes en plein repos, tintement des fenêtres; Mogila, SE, pas si fort, ressenti seulement dans les habitations, craquement des murs, des fenêtres et des portes; Mouradarlar, NW, ressenti par tout le monde; Novi-Pazar, ressenti par des personnes demeurant dans des maisons en bois; Novo-sélo, W, faible, ondulatoire, ressenti par des personnes en plein repos; Ovtcharovo, excessivement faible, ressenti par peu de personnes dans les habitations; Pamoukhy, NM, faible, léger tintement des vitres, durée: 3s; Podayva, W, assez fort, ressenti par beaucoup de personnes, plus fortement ressenti dans les habitations, avec bruit aérien, craquement des fenêtres et ébranlement des portes, quelques personnes ont quittées les habitations; Terbi, ressenti par peu de personnes en repos. Hebibe, W, d'une courte durée, ressenti presque par tout le monde; Tchanaktchy, W, léger, d'une courte durée, ressenti par peu de personnes.
25*	20·25	Dobritch (Var.)		Faible tremblement de terre.
				Le même ressenti dans l'arrondissement de Dobritch à:
				Ay-Orman, NW, faible, ressenti par peu de personnes; Botevo, NW, ressenti par peu de personnes en repos, précédé d'un faible grondement, léger ébranlement des objets suspendus; Vladimirovo, N, faible; Guélindjik. W, ressenti par la plupart des habitants, faible craquement des portes et des fenêtres; Enidjé, faible bruissement des fe-

Date (n. st.) mois et jour	Heure	Localité	Direction	Degré (d'après Rossi-Forel) et d'autres renseignements sismiques
mai				nêtres; Kâdiévo, W, faible; Pchélarovo, E, faible, ressenti par peu de personnes, deux secousses successives chacune d'une durée de 2—3^s, ébranlement des objets suspendus et faible craquement des fenêtres; Ezy-bey, très faible; Hardaly, N, senti par quelques personnes, durée: 1—2^s; Hassâ-kiosséléri, NW, trois secousses ressenties presque par tous les habitants; Tchamorly, très faible, ressenti par peu de monde en repos; Tchitoutkioï, faible, ondulatoire.
25*	20.04	Baltchik (Var.)	E	IV, une faible secousse ondulatoire, durée: 5^s.
				Le même ressenti dans l'arrondissement de Baltchik à:
				Guiavour-Souyoutchouk, deux secousses, la seconde plus forte, avec faible grondement, ressenties par peu de personnes; Téké, à peine ressenti par quelques personnes; Chabla, S, III, une secousse, durée: 2^s.
	20·13	Varna	NE	Faible tremblement de terre.
				Le même ressenti dans l'arrondissement de Varna à:
				Avren, ressenti par peu de personnes; Adjémlér, faible, ressenti par quelques personnes; Arnaoutlar, ressenti par peu de personnes, avec grondement aérien, bruissement des fenêtres; Guébedjé, ondulatoire, durée: 5^s; Eni-kioi, NW, deux secousses successives, ébranlement des objets suspendus; Karahusséine, faible. bruissement des fenêtres; Kozloudja, faible, ressenti par peu de personnes; Kroumovo, E, très faible, ressenti par peu de personnes; Nikolaevka, S, assez fort, ébranlement des objets suspendus; Rouslar, ressenti par peu de personnes en repos, bruissement des armoires et ébranlement des objets suspendus.
	20.01	Provadia (Var.)	NE	III, ondulatoire, durée: 5—10^s.
				Le même ressenti dans les localités ci-dessous de l'arrondissement de Provadia:
				Assâl-beyly, W, ébranlement des objets suspendus; Gradinarovo, NE, une

Date (n. st.) mois et jour	Heure	Localité	Direction	Degré (d'après Rossi-Forel) et d'autres renseignements sismiques
mai				pendule s'est arrêtée; Damnala-orta, très faible, ressenti par peu de personnes, faible tintement des fenêtres; Devnia, N, faible; Elésse-fakâ, W, fort, senti par la plupart des habitants, bruissement des fenêtres et craquement des portes; Kadâ-kioi, ressenti par peu de personnes en repos, avec grondement souterrain faible; Kara-agatch, faible, ressenti par peu de personnes en plein repos; Karaah-medmahlé, faible, ébranlement d'une lampe; Karadjaate, E, durée: 5—6s; Kioprukioi, faible, ressenti par peu de personnes; Novoselo, N, pas fort, ressenti par la plupart des habitants; bruissement des ustensiles; Reka-Devné, très faible, ressenti par quelques personnes; Sindéle, très faible, ressenti par peu de personnes en repos; Turk-Arnaoutlar, ressenti dans les habitations; Tcherkovna, ressenti par des personnes en plein repos: Chadâ-kioi, NE, faible; Yassâ-tépé faible, ressenti par peu de personnes.
25.	Vers 20h00	Dragoévo (Sch.)	N	Ressenti par peu de personnes, grondement souterrain à peine perceptible et tintement des fenêtres. Ressenti également dans les villages ci-dessous de l'arrondissement de Preslav (Sch.): Zlatar, faible, ressenti par peu de personnes; Zlokoutchéne, W, à peine perceptible; Kirilovo, ressenti par peu de personnes, faible bruissement des portes et des fenêtres; Kotchovo, très faible, ressenti par peu de personnes; Marache, faible, ressenti par peu de personnes, bruissement des fenêtres; Osmar, N, très faible, ressenti par quelques personnes; bruissement des fenêtres; Troïtza, faible, ressenti par quelques personnes, bruissement des portes et des fenêtres; Yankovo E, faible, ressenti par tout le monde avec grondement souterrain, et craquement des murs, durés: 4—5s.
	20.02	Eski-Djoumaïa (Sch.)	SW	Faible tremblement de terre. Le même ressenti dans l'arrondissement d'Eski-Djoumaïa à: Ak-Meh-

Date (n. st.) mois et jours	Heure	Localité	Direction	Dégré (d'après Rossi-Forel) et d'autres renseignements sismiques
mai				medi, faible durée: 4^s; Bouhlar, NE, faible, ressenti par peu de personnes se trouvant dans les maisons, craquement des murs; Kédi-Yourén, N, ressenti par la plupart de la population, craquement des armoires et bruissemant des fenêtres; Saltaklar, W, avec grondement souterrain excessivement faible; Trnovtza W, ressenti par peu de personnes, craquement des plafonds; Tchekendine, ressenti par peu de personnes.
25*	Vers 20·00	Osman-Pazar (Sch.)		Tremblement de terre très faible bruissement des fenêtres. Durée: 1—2^s. Le même ressenti dans l'arrondissement de Osman-Pazar à: Karadârlâ, faible, ressenti par peu de personnes; Métchiktchiler, faible, d'une courte durée, ressenti par quelques personnes en repos.
	20·40	Popovo (Sch.)	NE	Deux secousses d'une durée de 3—4^s. Ce tremblement de terre a été ressenti dans les localités ci-dessous de l'arrondissement de Popovo: Arablar, très faible, ressenti par quelques personnes; Baldji-Omour, très faible; Borissovo, faible, ressenti par peu de personnes en repos, ébranlement des objets suspendus; Dralfa, faible; Drinovo, W, ressenti par peu de personnes en repos; Kovatchevetze, W, faible, ressenti par peu de personnes en repos; Kâzâllar, E, très faible, ressenti par peu de personnes en repos; Lublin, N, accompagné d'un grondement, ressenti par peu de personnes en repos, ébranlement léger des objets suspendus; Omourbey, N, faible, ressenti par peu de personnes, craquement des fenêtres et des portes; Opaka, faible, ressenti par peu de personnes; Palamartza, SE, très faible, ressenti par peu de personnes; Possabina, faible, ressenti par quelques personnes; Spahlar, faible, léger tintement des fenêtres; Fulbeler, faible, senti par peu de personnes en repos; Yardâm, W, ressenti par la plupart des habitants, précédé d'un grondement.

Date (n. st.) mois et jours	Heure	Localité	Direction	Degré (d'après Rossi-Forel) et d'autres renseignements sismiques
mai				
25*	20.05	Dvé-Moghili (R.)		Deux secousses successives, faible ébranlement des objets suspendus, ressenti par la plupart des habitants. Ce tremblement de terre a été ressenti dans les localités ci-dessous de l'arrondissement de Biala (K.): Baniska, S, très faible, ressenti par peu de personnes; Batine, ressenti par peu de personnes en repos; Bouroumly, NE, très faible, ressenti par peu de personnes, durée: 9—10^s; Gorsko-Ablanovo, W, faible, ressenti par les personnes en repos, craquement des maisons; Kara-Kodjaly, faible, ressenti par quelques habitants, tintement de vaisselle, craquement des portes et des plafonds; Katzelovo, faible, ressenti par peu de personnes en repos, bruissement de vaisselle; Stârmin, ressenti par peu de personnes, faible vibration des fenêtres.
	vers 20·00	Belóné (Tr.)		Tremblement de terre très faible, ressenti par peu de personnes; le même ressenti à Tchaouchevo (arrondissement de Svichtov).
	20·04	Nikopole (Pl.)	W	IV, ondulatoire, ébranlement des objets suspendus, craquement des maisons en bois.
	20·00	Ditchine (Tr.)	NE	Deux secousses successives plus fortement ressenties par les personnes se trouvant dans les bâtisses; chaque secousse d'une durée de 3—4^s, la seconde—plus forte; craquement des plafonds, bruissement des fenêtres, ébranlement des bâtisses; les personnes appuyées contre les cloisons et les arbres ont ressenti un choc et un ébranlement.
	20·04	Kessarévo (Tr.)	NE	III, ondulatoire, deux secousses, la seconde plus forte et d'une plus longue durée de 5^s.
	20·03	Anhialo (B.)	SE	III, ondulatoire, trois secousses.
	20·05	Messemvria (B.)	SE	Trois secousses.
	20·05	Aïtos (B.)	NE	Faible tremblement de terre.
	20·03	Karnobat (B.)	N	Faible, ondulatoire, deux secousses.
	20·00	Kotél (B.)	W	Faible tremblement de terre ressenti par plusieurs personnes.
27	4 1/2	Azape-kioï (B.)	W	Faible grondement.
	4·10	Talachmanly (B.)		Assez fort tremblement de terre avec bruit au commencement; ébranle-

Date (n. st.) mois et jours	Heure	Localité	Direction	Degré (d'après Rossi-Forel) et d'autres renseignements sismiques
mai				ment des objets suspendus, craquement des bâtisses, bruissement des fenêtres; ressenti par tous les habitants.
27*	4·28	Kazâle-Agatche (B.)	S	III, ondulatoire, durée: 30s. Le même ressenti dans les localités ci-dessous de l'arrondissement de Kazâle-Agatche: Araply, W, faible, ressenti par peu de personnes en repos; Vakouv, deux secousses assez fortes, avec grondement souterrain, la seconde secousse plus forte; Gadjilovo, faible, ressenti par la plupart des habitants, craquement des bâtisses; Goliam-mânastire, ressenti par tout le monde, bruissement des fenêtres; Kavakly, S, assez fort, quelques personnes ont été réveillées, deux secousses, la première plus forte, précédées d'un grondement, craquement des portes et bruissement des fenêtres; Dermén-déré, avec bruit souterrain, faible bruissement des fenêtres; Douganovo, SW, assez fort, ressenti par tous les habitants, bruissement des fenêtres et craquement des portes; Kozloudja, N, assez fort, avec grondement souterrain avant et pendant la secousse, ressenti par tous les habitants, tintement des fenêtres, heurtement des portes, quelques personnes endormies ont été reveillées. Malâk-manastire, léger avec faible grondement, ressenti par peu de personnes; Novo-selo W, assez fort, ressenti par tout le monde avec bruit aérien, quelques personnes ont été réveillées, vibrations des fenêtres; Sinaply. W, ressenti par tous, tintement des fenêtres; Sooudjak, très faible, ressenti par peu de monde; Sréme, SW, ressenti par tous, avec grondement souterrain, craquement des portes et des fenêtres, des personnes endormies ont été reveillées; Hassan-bégly, faible, ressenti par très peu de personnes; Chahly, W, ressenti par peu de personnes en repos, avec fort gronde-

Date (n. st.) mois et jours	Heure	Localité	Direction	Degré (d'après Rossi-Forel) et d'autres renseignements sismiques
mai				
				ment souterrain, craquement des portes, des plafonds; des personnes endormies ont été reveillées.
27*				Ce tremblement de terre a été plus fortement ressenti dans le monastère de S-te Trinité, près du village Vakouv: W, durée: 5 s, avec fort bruit aérien semblable au grondement lointain d'un canon; ébranlement des bâtisses du monastère et bruissement des fenêtres; beaucoup des visiteurs effrayés s'enfuirent.
	18·30	Siméonovo (B.)		Faible tremblement de terre, ressenti par peu de personnes étant dans les chambres; ebranlement des objets suspendus.
juin				
5	21·10	Yambol (B.)		Faible tremblement de terre d'une courte durée.
7		Dvé-Moguili (R.)		Très faible, à peine ressenti par quelques personnes.
		Eski-Djoumaïa (Sch.)		Faible tremblement de terre.
	4·00	Dolno-Rahovo (R.)		Faible, ressenti par peu de personnes.
	3·53	Kazanlyk (St.)		Signalé par le sismoscope et non ressenti.
	vers 4·00	Kaïnardja (R.)	S	Des personnes endormies ont été réveillées, tintement des fenêtres et craquement des portes.
	„ 4·00	Kémanlar (R.)		IV.
	„ 4·00	Kossovtcha (Sch.)		Faible tremblement de terre, craquement des murs et des fenêtres.
	„ $4^1/_2$	Kostandenetz (R.)	E	Deux secousses, durée: 25 — 30 s.
	„ 4·00	Kourtbounar (R.)	SE	IV, durée: 10 s.
	„ 4·00	Mouradallar (Sch.)		Faible, tintement de fenêtres.
	$3^1/_2$	Nissovo (R.)	E	Tintement des fenêtres, bruissement des ustensiles, craquement des portes: durée: 10 s.
	vers 4·00	Réhovo (R.)		Faible tremblement de terre.
	3·56	Silistra (R.)	S	Deux secousses successives assez fortes.
	3·58	Toutrakan (R.)		Quelques secousses.
	vers 4·00	Haskioï (R.)		Ressenti par quelques personnes.
	Entre 3—4	Tchaouchévo (Tr.)	SW	Fort tremblement de terre ondulatoire avec grondement souterrain.
9	1·06	Sitniakovo (Sof.)	SW	Tremblement de terre signalé également par le sismoscope.
22	7·00	Balbounar (R.)	W	Deux secousses: la première très légère avec grondement souterrain d'une courte durée, la seconde brève, assez forte, durée: 1—2 s, ressenties par les personnes en repos.
		Alfatlar (R.)		Tremblement de terre, ressenti.

Date (n. st.) mois et jours	Heure	Localité	Direction	Degré (d'après Rossi-Forel) et d'autres renseignements sismiques
juin		Srebârna (R.)		Faible secousse ressentie par peu de personnes.
		Bosna (R.)		Tremblement de terre assez fort, durée: 2^s; bruissement des fenêtres.
juillet 9	23·52	Petrohan (Vr.)		Tremblement de terre également signalé par le sismoscope.
				Le même ressenti à Roujintzi (Vid.).
14	3·15	Sitniakovo.	S	II, ressenti par des personnes en repos.
				Le même tremblement ressenti à Despey (faible), Bely-Iskâr (ressenti par des personnes reveillées) et Chipotchéné (par quelques-uns se trouvant dans les maisons) de l'arrondissement de Samokov (Sof.).
23	vers 10½	Tchokoba (B.)	SW	Assez fort tremblement de terre avec grondement souterrain.
		Artaklaré (B.)		Très faible ressenti par très peu de personnes.
		Gloufichevo (B.)		IV.
août 3	pendant la nuit	Mezdra (Vr.)		Faible tremblement de terre.
8	9·52·14	Sofia.		Faible, signalé aussi par la sismoscope.
8	à midi	Batak (Ph.)		Très faible.
9	3·29·55	Sofia.		Le sismographe de l'Institut météorologique a enregistré un tremblement de terre extrêmement violent.
				Ce tremblement de terre a été ressenti presque dans toute la Bulgarie, plus fortement dans les départements méridionaux et orientaux, en plus grand voisinage des contrées près de la mer de Marmara (l'épicentre).
	3·30	Bourgas.	SW	VI, ondulatoire, précédé d'un fort grondement, réveilla tous les habitans qui s'enfuirent dans les rues, beaucoup de bâtisses ont été endommagées, le minaret d'une mosquée fissuré, quelques nouvelles bâtisses en construction lézardées, des corniches, des échelles, les croix sur les coupoles d'une église et une cheminée renversées, plusieurs maisons lézardées, des tableaux et des ustensiles jetés à terre et brisés.
				Ce séisme a été ressenti dans les localités ci-dessous de l'arrondissement de Bourgas:

Date (n. st.)		Localité	Direction	Degré (d'après Rossi-Forel) et d'autres renseignements sismiques
moit et jours	Heure			
août				
9*				Bourgaski bani, fort, accompagné d'une tempête, l'eau des bains sensiblement augmentée; Blgarski-Alagune, SW, longue, ressenti presque par tous les habitants, précédé d'un grondement souterrain, ébranlement des bâtisses, craquement des fenêtres, beaucoup de personnes effrayées s'enfuirent, les oiseaux domestiques s'envolent, les chiens aboient, le bétail en inquietude; Derven-déré, fort, avec grondement souterrain, ébranlement des bâtisses; Dulguérly, précédé d'une forte tempête, beaucoup de personnes réveillées ont quittées les habitations, les chiens aboient, les poules dormant sur les arbres retombent sur la terre, craquement des murs et des plafonds, ébranlement des objets suspendus, bruissement des fenêtres et renversement des objets; Izvor, W, avec grondement souterrain, ressenti presque par toute la population, réveil des personnes endormies, fort bruissement des fenêtres, craquement des murs et des plafonds et renversement des objets; Kaba-Sakal, fort, deux secousses, la première plus forte, ressenti par tous, avec fort grondement souterrain de W, des personnes effrayées quttent leurs habitations, bruissement des ustensiles et des fenêtres, craquement des portes, ébranlement des bâtiments, renversement des objets, décrépissage, lézardement des bâtisses et chute de tuiles;
	3·26	Karabounar (B.)	SW	Craquement des portes et des fenêtres, renversement des objets, les chiens aboient, les poules s'envolent; Kaïaly, E, trois secousses, avec grondement souterrain, la plus part des personnes endormies se sont reveillées, bruissement des fenêtres, craquement des murs et des plafonds, les oiseaux domestiques retombent sur la terre, les chiens aboient. Bien de personnes effrayées ont quittées leurs habitations;

Date (n. st.) mois et jours	Heure	Localité	Direction	Degré (d'après Rossi-Forel) et d'autres renseignements sismiques
août 9*				Kodja-bouk, SE, deux secousses, quelques maisons lezardées; Kapodina, pas si fort, bruissement de la vaisselle; Kârk-Tchalâ, N, fort, ondulatoire; Kourou-déré, ressenti presque par tous les habitants, les oiseaux domestiques s'envolent, craquement des fenêtres et ébranlement des murs; Kupria, N, fort, avec grondement souterrain, heurtement des portes, la population effrayée abandonne les habitations, les oiseaux s'envolent. Kâsâ-klissé, fort, ressenti presque par tous les habitants, bruissement et chute des objets, réveil des personnes endormies, les poules effrayées s'envolent, les chiens aboient.
	Vers $3^1/_2$	Mehmetch-kioï (B.)	S	Fort, ressenti par tous, réveillés par la secousse violente, quelques personnes s'enfuirent des habitations; deux secousses, la seconde, aprés quelques secondes, plus forte; ébranlement des bâtiments, craquement des portes, les objets suspendus ont été ébranlé de S vers N; les poules se mirent á crier et s'envolèrent, les chiens aboient; l'eau d'une source a été troublée; Novo-Panitcharévo, trés fort, réveilla les personnes endormies qui ont quittées les habitations, les chiens aboient, le bétail se mit à mugir; craquement des fenêtres et des murs;
	3.23	Roussokastro (B.)	SW	Fort, ondulatoire, ressenti presque par tous les habitants; bruissement des vitres, renversement des objets sur les étagères, ébranlement des portes ouvertes, l'eau est flaquée dans les chaudrons suspendus; renversement des gerbes entassées;
	Vers $3^1/_2$	Sazlà-kioï (B.)	S	On ne se souvient pas d'un tremblement aussi violent; l'ébranlement violent, accompagné de craquement des portes, des murs et des plafonds, de bruissement des fenêtres et de chute des objets réveilla et effraya presque toute la population endormie, des poules renversés et effrayées se mirent à crier; pas de dégâts, excepté quelques petites lézardes.

Date (n. st.) mois et jours	Heure	Localité	Direction	Degré (d'après Rossi-Forel) et d'autres renseignements sismiques
août 9e				Sveti-Nikola, W, deux secousses, ressenties surtout dans les maisons à deux étages;
				Skéfe, fort, bruit souterrain de S. ébranlement des bâtisses, bruissement de la vaisselle, renversement des objets, tintement des vitres, craquement des murs, des plafonds et des toits, heurtement des portes; les habitants effrayés sortent hors des maisons, les chiens aboient, les poules prises d'effroi, le bétail se mit à mugir; un puits a tari tout à coup, et l'eau d'un autre (à une distance de 300 metres) presque tari a augmentée;
				Slivovo, W, fort ressenti par la plupart des habitants, accompagné d'un grondement souterrain avant et après la secousse; craquement des portes et des fenêtres, réveil des quelques personnes endormies, chute des objets accrochés.
	3·29	Sozopole (B.)	SW	Deux secousses ondulatoires, la seconde plus forte, d'une durée de 25 – 30s. Un bâtiment à deux étages a été ébranlé les plafonds, les murs, les portes et les armoires craquèrent; des personnes réveillées quittent les maisons; on signale des murs lézardés, mais pas de bâtisses écroulées;
				Souvatité, N, ébranla tous les bâtiments, les arbres et d'autres objets; effroi des animaux, les chiens aboient, durée assez longue;
				Troïanovo, W, fort, ressenti presque par tous les habitants, accompagné d'un bruit souterrain; bruissement des plafonds, des murs et des fenêtres, renversement des objets; les oiseaux perchés sur les branches se mirent à crier et s'envolent; presque tous les habitants ont été réveillés et effrayés; l'eau d'une source augmenta et il y a eu éjection de sable;
				Ouroum-kioi, VI, NE, durée de 3s. précédé d'un bruit souterrain, ressenti par toute la population en repos; bruissement des tenêtres, heurtement des portes, craquement des

Date (n. st.) mois et jours	Heure	Localité	Direction	Degré (d'après Rossi-Forel) et d'autres renseignements sismiques
août				murs, des plafonds et des tuiles, Bien de personnes s'enfuirent hors des maisons;
9*				Chaban-kârâ, S, deux secousses successives assez fortes, la seconde plus faible, durée: 20—30 s; craquement des plafonds, tintement de la vaisselle, les poules effrayées s'envolent; le séisme ressenti par tous les habitants de la communauté (y compris les villages Orhan-kioï et Kyrille), il a occasioné le tintement de la cloche à l'église d'Orhankioi;
				Yakezly, ressenti presque par tous les habitants, précéde d'un bruit aérien; bruissement des fenêtres, craquement des murs et des platonds.
	3·24	Kâzil-Agatche (B.)	SE	VI, ondulatoire, assez fort tremblement de terre, durée: 50 s. La populatin a été réveillée, les oiseaux domestiques, en repos sur les branches des arbres, effrayés retombent sur la terre, aboiement des chiens, chute des quelques objets, lézardement des murs et des plafonds; une pendule s'est arrêtée.
				Ressenti dans toutes les localités de l'arrondissement de Kâzil-agatche, notamment à:
				Araply, W, fort, d'une longue durée ressenti par tous, pas de dégâts;
				Ahlatly, fort, ondulatoire, ébranlement des fenêtres et des plafonds, les habitants, pris de la panique, se sont enfuient à la rue, les poules s'en volent;
				Bachatly, assez fort, réveil des habitants, les poules retombent sur la terre, grondement souterrain, bruissement des fenêtres, des murs et des plafonds, heurtement des portes;
				Beykioï, très fort, avec faible grondement, tous les habitants reveillés, tintement des ustensiles, chute des objets, craquement des murs, des plafonds et des fenêtres, la population effrayée;
				Borissovo, ressenti, pas de dégâts;

Date (n. st.) mois et jours	Heure	Localité	Direction	Degré (d'après Rossi-Forel) et d'autres renseignements sismiques
août				
9e				Bourgoudji-kioï, N, bruissement des fenêtres et de la vaisselle ;
				Vakouve, NW, fort, sans grondement, craquement des murs et des plafonds, renversement des objets, réveil des personnes endormies et même des enfants, quelques personnes effrayées abandonnent les habitations, aboiement des chiens, lézardement des murs, chute des cheminées, les portes s'ouvrirent;
				Gadjilovo, fort, avec grondement souterrain semblable à celui d'une tempête, craquement des bâtisses, bruissement de la vaisselle, aboiement des chiens, les poules s'envolent, ébranlement des objets suspendus, réveil des personnes endormies, durée: 30s;
				Golem-Dervénte, fort, ressenti par la plupart, tintement des ustensiles, craquement des portes et des armoires, les poules s'envolent ;
				Golem-monastir, W, fort, avec grondement souterrain, réveil des personnes endormies, fort craquement des bâtisses, bruissement des fenêtres;
				Gutch-beyler, fort, ressenti presque par tout le monde, précédé d'un faible grondement, vibration des fenêtres et des ustensiles, heurtement des portes, réveil des personnes, effroi des poules, des chiens;
	3·22	Daoute-begly (B.)	W	Fort, avec fort grondement souterrain semblable au bruit qui fait une charrette sans fardeau passant sur la chaussée, craquement des bâtisses, envolement des poules, mugissement du bétail, aboiement des chiens, lézardement de quelques murs, ressenti par tous les habitants, durée: 40—50 s ;
				Dérékioi, SW, fort, ondulatoire, tintement de la vaisselle et craquement des murs;
				Dermén-déré, W, fort, avec grondement aérien, ressenti par tout le monde et même les enfants ont été reveillés et effrayés, craquement et heurtement des portes et des

Date (n. st.) mois et jour	Heure	Localité	Direction	Degré (d'après Rossi-Forel) et d'autres renseignements sismiques
août				fenêtres, effroi des bêtes, décrépissage et lézardement des murs, l'eau des sources troublée;
9*				Drénovo, assez fort, ressenti par tous, d'une longue durée, il y a des maisons lézardées, les poules s'envolent, les chiens aboient, la secousse a été suivie d'un grondement semblable au coup de canon;
				Douganovo, SW, fort, avec fort grondement souterrain, ressenti par tous, réveil des personnes endormies, craquement des murs, des fenêtres et des plafonds;
				Eni-begly, fort, ressenti par tous, réveil des personnes endormies, craquement des plafonds;
				Es.é-begly, NW, fort;
	3·25	Kavakly (B.)	SE	Secousses ondulatoires fortes, durée d'une minute, ressenties par tout le monde, fort craquement des fenêtres, des murs et des plafonds, heurtement des portes. Beaucoup de personnes effrayées sortent à la rue, mugissement du bétail, aboiement des chiens, lézardement des murs;
				Kaïbilaré, W, fort, avec fort grondement souterrain, durée: 15 s, tout le monde a été réveillé et effrayé, même les enfants;
				Kozloudja, W, assez fort, ressenti par tout le monde, craquement des fenêtres, des murs et des plafonds, pas de dégâts;
				Konstantinovo, N, fort, sans grondement, durée: 6—8 s, les poules s'envolent;
				Lalkovo, N, fort, avec grondement souterrain;
				Malak-Boïalak, fort, bruissement des fenêtres;
				Malak-monastir, W, fort, les habitants effrayés ont quittés les maisons, les poules s'envolent, décrepissage des murs, durée: 25 s;
				Mouradanly, fort, ressenti par tout le monde, réveil de la population, craquement des maisons, des portes et des toits, bruissement des fenêtres

Date (n. st.) mois et jour	Heure	Localité	Direction	Degré (d'après Rossi-Forel) et d'autres renseignements sismiques
août				et des ustensiles, une grande partie de la population s'est enfuie hors des habitations;
9*				Novo-selo, fort, craquement des murs, des plafonds et des portes, tintement des vitres et de la vaisselle;
				Omana, S, avec grondement souterrain, réveil des personnes endormies, craquement des bâtisses, tintement des vitres;
				Pacha-kioï, ressenti presque par tous les habitants, ébranlement des maisons, bruissement des ustensiles, vibrations des fenêtres;
	3·20	Popovo (B.)	SW	Fort, avec grondement souterrain, ressenti presque par toute la population, réveil des personnes endormies, même des enfants, fort bruissement des fenêtres, craquement des portes et des bâtisses, chute des objets, effroi des chiens et des poules, décrépissage et lézardement des murs;
				Saranlâ-enikioï, assez fort;
	Vers 3 1/2	Sinaply (B.)	W	Fort, ondulatoire, précédé d'un grondement aérien, bruissement des fenêtres, heurtement des portes, craquement des murs et des plafonds, renversement des objets, décrépissage et lézardement des murs et des plafonds, réveil et panique de la population, aboiement des chiens, envolement des poules, émoi du bétail, chute d'une cheminée et inclination d'une autre;
				Sooudjak, N, IV, ondulatoire avec grondement souterrain comparable au roulement du tonnerre, ébranlement des maisons, heurtement des portes, bruissement des fenêtres et de la vaisselle, envolement des oiseaux domestiques, aboiement des chiens, la population effrayée a quitté les maisons, décrépissage et faible lézardement des murs;
	Vers 2·30	Srème (B.)	SE	Fort, précédé d'un fort grondement souterrain, réveil des personnes endormies, bruissement des fenêtres, craquement des portes, renversement des objets, décrépissage, chute de

Date (n. st.) mois et jour	Heure	Localité	Direction	Degré (d'après Rossi-Forel) et d'autres renseignements sismiques
août				tuiles, un mur lézardé, les habitants effrayés, les chiens aboient, les poules s'envolent, durée: 1 minute;
9*				Stefan-Karadjovo, W, fort, avec grondement souterrain, bruissement des fenêtres, craquement des murs et des plafonds, les habitants reveillés et effrayés.
				Ouroum-begli, E, fort, deux secousses, avec grondement souterrain, la deuxième plus forte et plus prolongée, ressenties par toutes les personnes se trouvant dans les bâtisses, craquement des murs et des plafonds, tintement de la vaisselle et des fenêtres, les oiseaux se mirent à crier;
	3·25	Hambarly (B.)	E	Très fort, durée: 1 minute, s'couement des objets, tintement des ustensiles, heurtement des portes, lézardement des bâtisses, aboiement des chiens, envolement des poules;
				Hassan-bégly, NW, fort, précédé d'un grondement souterrain, durée: une minute et demie, réveilla tous les habitants, les animaux domestiques effrayés s'enfuirent dans les cours, tintement des ustensiles, craquement des fenêtres, des portes, des murs et des plafonds, renversement des objets;
				Tchitalovo, N, pas de dégâts;
				Chahly, S, fort, avec grondement souterrain, craquement des portes, bruissement des fenêtres, lézardement des murs, réveil des personnes endormies;
				Yaïladjik, fort, d'une assez longue durée, violent bruissement des fenêtres et des portes, les oiseaux s'envolèrent, le bétail se mit à mugir.
	3·25	Harmanly (St.)	S	VIII, accompagné d'un violent grondement souterrain, durée de 60 s, le séisme ressenti par tous les habitants, la cloche de l'église a tinté 5—6 fois, quelques cheminées ont été renversées, il a eu lézardement des bâtisses et décrépissage, bruissement des fenêtres, craquement des portes, des murs, pendules arrêtées,

Date (n. st.) mois et jour	Heure	Localité	Direction	Degré (d'après Rossi-Forel) et d'autres renseignements sismiques
août				effroi des habitants et du bétail. aboiement des chiens, envolement des poules.
9*				Ce tremblement de terre a été ressenti dans les localités ci-dessous de l'arrondissement de Harmanly:
				Bissère, E, fort, ondulatoire, ébranlement et chute des objets;
				Boliarski-izvor, S, fort, ressenti par tous les habitants, les toits et les plafonds craquèrent;
				Blgarska poliana, SW, forte secousse, qui secoua toutes les bâtisses, les habitants réveillés quittent les maisons; bruissement des fenêtres, des armoires, des plafonds et des toits, réveil des personnes endormies qui s'enfuirent hors des habitations;
	Vers 3 1/2	Bélitza (St.)	SW	Forte secousse, précédée de bruit souterrain, qui ébranla tout. Tout le monde a été réveillé et effrayé, on ne se souvient pas d'un tremblement de terre si violent; fort tintement de la vaisselle, craquement des fenêtres, chute des objets, envolement des oiseaux domestiques; durée très longue;
				Glavan, N, fort, accompagné d'un faible bruit souterrain, les habitants ont été réveillés et effrayés; craquement des plafonds et des portes, bruissement de chaudrons, chute des objets, durée assez longue;
				Dolno-Bélovo, ressenti par tous les habitants, bruissement des fenêtres etc.;
				Dolni-Glavanak, fort, ressenti par tout le monde; bruissement des fenêtres et des chaudrons, renversement des cheminées, envolement des poules, aboiement et fuite des chiens, les habitants effrayés quittent les maisons;
				Dolno-Tchérkovitché, N, fort, accompagné d'un fort bruit souterrain, ressenti par toute la population; fort bruissement des chaudrons, des portes, des fenêtres, des murs et des plafonds; les habitants effrayés quittent les maisons;
	Vers 3 1/2	Dossitéevo (St.)		Réveilla tout le monde, les chiens aboient, le bétail couché se leva, les vitres tintèrent;

Date (n. st.) mois et jour	Heure	Localité	Direction	Degré (d'après Rossi-Forel) et d'autres renseignements sismiques
août 9*				Oréchetz, E, la plupart des habitants effrayés par le craquement des fenêtres, des plafonds, des portes etc. se précipitèrent hors des maisons; Ostar-Kámin, fort; Ptchélari, NE, fort avec bruit souterrain, toute la population réveillée se précipita hors des habitations; craquement des maisons, tintement des chaudrons, renversement des cheminées, lézardement de quelques murs, les oiseaux domestiques s'envolèrent;
	Vers $8^1/_2$	Rogosinovo (St.)	SE	Fort avec bruit aérien, craquement des fenêtres et des plafonds; Svirkovo, pas de dégâts; Seymin, N, précédé d'un grondement souterrain, craquement des portes et des fenêtres; Siva-Réka, W, fort, avec bruit souterrain, tous les habitants se précipitent hors des maisons; bruissement des fenêtres, des murs, des poutres et des plafonds, renversement de la vaisselle; le bétail se mit à mugir; Silin, E, précédé d'un grondement, les habitants réveillés, pris d'effroi, quittent les maisons; les poules se mirent à crier et s'envolent; bruissement des fenêtres, des portes et des étagères; décrépissage, lézardement des murs et renversement des cheminées; Strajari, W, fort, ressenti presque par tous; craquement des bâtisses, ébranlement des chaudrons et bruissement des fenêtres; Stâklévo, SE, assez fort, d'une longue durée; Troïan, ressenti par tous les habitants, d'une longue durée, bruissement des fenêtres et des plafonds; Trnovo, toute la population reveillée: bruissement des bâtisses, heurtement des portes et des fenêtres, tintement des chaudrons; les poules retombent sur le sol;
	3·25	Trnovo-Seymen (St.)	S W	Fort, ondulatoire, durée: 40—50^s; beaucoup de monde sortit à la rue, lézardement des murs;

Date (n. st.) mois et jour	Heure	Localité	Direction	Degré (d'après Rossi-Forel) et d'autres renseignements sismiques
août 9*				Ferdinandovo, ressenti par tous, tintement de la vaisselle, réveil des personnes endormies, renversement des objets;
	Vers 3 1/2	Tchérépovo (St.)	SW	Hlébovo, assez fort, pas de dégâts; Assez fort, ressenti par les personnes réveillées, précédé d'un grondement souterrain; craquement des portes, tintement de la vaisselle, effroi des poules; Chichmanovo, d'une longue durée, pas de dégâts; Iujno-Sâdievo, E, ressenti par tous les habitants, avec grondement; bruissement des fenêtres, des portes et des murs; quelques murs lézardées et quelques cheminées renversées; l'eau des puits et des sources augmentée;
	3·28	Aïtos (B.)	NW	VI, ondulatoire, ressenti par toute la population, trois secousses successives, durée plus d'une minute; il y a eu lézardement et décrépissage; la population impressionnée se précipite hors des maisons; les poules, perchées sur les arbres, s'envolent; les souris se mirent à courir sur les plafonds et le bétail à mugir. Ce tremblement de terre est signalé dans les localités ci-dessous de l'arrondissement d'Aïtos; Azaply, SW, ressenti par peu de monde; les poules effrayées se mirent à crier et quelques-unes sortirent du poulailler; Boujoukly, N, fort, réveilla et effraya plusieurs; bruissement des fenêtres, craquement des portes, des murs et des plafonds; il a eu lézardement et décrépissage;
	Vers 3 1/2	Vréssovo (B.)	N	Ressenti par la plus grande partie de la population; ébranlement des chaudrons, tintement de la vaisselle dont une partie jetée par terre; l'eau des puits et des sources augmentée; Guérdémé, SE, ressenti par peu de personnes; bruissement des fenêtres, ébranlement des objets accrochés; Kadâ-kioi, W, ressenti par la plupart des habitants avec bruit souterrain;

Date (n. st.) mois et jour	Heure	Localité	Direction	Degré (d'après Rossi-Forel) et d'autres renseignements sismiques
août				le bruissement des fenêtres, le heurtement des portes, le craquement des bâtisses, beaucoup de personnes réveillées; les bâtisses un peu lézardées;
9*				Karassarly avec bruit aérien, ressenti par la plupart des habitants; bruissement des fenêtres, craquement des bâtisses, renversement des objets placés sur les etagères et accrochés aux murs; reveil des personnes endormies; des oiseaux perchés sur les branches épris d'effroi et renversés par terre;
	Vers $3^1/_2$	Kérémitlik (B.)	S	Ressenti par peu de monde en repos; tintement des chaudrons;
				Kâzâldjik, fort, ressenti par très peu de personnes, le monde étant endormi;
				Kiopekly, NW, très faible, ressenti par quelques-uns, pas de dégâts;
				Malko-Tchengué, NE, assez fort, ressenti aussi dans les villages de Kavak-mahlé et Markovo; bruissement des fenêtres et des portes, tintement des chaudrons et ébranlement de tous les objets suspendus, réveil presque de toutes les personnes endormies; un mur de l'église á Kavak-mahlé est lézardé et séparé du toit.
				Sâra-kaïa, faible, ressenti par quelques personnes en plein repos, faible tintement des chaudrons, décrépissage du plafond d'une maison;
				Tekenlyk, ressenti par quelques-uns.
				Oulanly, NW, ondulatoire, ressenti par la plupart des habitants, beaucoup de personnes réveillées; bruissement des murs et des plafonds;
				Ouroum-enikioï, W, ressenti par plusieurs réveillés; bruissement des fenêtres et de la vaisselle, effroi des animaux, ébranlement des arbres.
	3·27	Anhialo (B.)	NE	VII, ondulatoire, quatre secousses, signalé par le sismoscope, pas de dégâts.
				Le même ressenti dans les localités ci-dessous de l'arrondissement d'Anhialo.
				Ahly, S; bruissement des fenêtres, craquement des portes, des murs et

Date (n. st.) mois et jour	Heure	Localité	Direction	Degré (d'après Rossi-Forel) et d'autres renseignements sismiques
août				
				des plafonds, réveil et effroi des personnes endormies qui se précipitent en dehors, à Goritza (village de la même communauté) l'eau des sources a été doublement augmentée;
9*				Bania, NW, ondulatoire; effroi de la population et des animaux, bruissement des fenêtres;
				Barakly, E, assez fort, trois secousses, la première la plus faible, ressenti par les personnes éveillées; réveil de quelques-unes; faible bruissement des fenêtres, craquement des portes, des murs et des plafonds; effroi de la population et des animaux; les poules se dispersèrent dans les cours;
				Bataldjik, S, très fort, ressenti presque par tous, accompagné d'un grondement souterrain, pas de dégâts;
	3·28	Bouroundjouk (B.)	S	Fort, ressenti par tous; bruissement des chaudrons et des fenêtres, heurtement des portes, craquement des murs et des plafonds, réveil des personnes endormies;
				à Goulitza et à Bélibé, faible, ressenti par les personnes réveillées; faible ébranlement des bâtiments, l'eau d'une source troublée;
				Daoutly, ressenti par la plupart de la population, ébranlement des murs, effroi et envolement des poules;
				Indjekioï, S, pas très fort, bruissement des planchers et des plafonds, des portes fermées s'ouvrirent; les poules s'enfuirent dans les cours;
				Kara-agatche, faible, ressenti par plusieurs personnes;
	3·30	Messemvria (B.)	NE	VII, ondulatoire, quatre secousses, la quatrième la plus forte, un mur démoli et quelques maisons lézardées; les habitants réveillés, les oiseaux domestiques effrayés; des portes fermées s'ouvrirent, bouteilles renversées, durée: 60^{s};
	3·23	Karnobat (B.)	N	VI, ondulatoire, toute la ville réveillée, quelques-uns sortirent dans les cours; cinq secousses d'assez longue durée, les premières et la dernière faibles; quelques bâtiments lézardés; les oi-

Date (n. st.) mois et jour	Heure	Localité	Direction	Degré (d'après Rossi-Forel) et d'autres renseignements sismiques
août				seaux domestiques couchés sont jetés par terre, aboiement des chiens; quelques cheminées et quelques bâtiments faibles se sont écroulés.
9*				Le même séisme a été ressenti dans tout l'arrondissement de Karnobat, notamment à:
				Aladagly, SE, assez fort, ondulatoire; grand nombre de portes s'ouvrirent, chute de la vaisselle sur les étagères; les murs craquèrent si fortement qu'on pensa que les maisons vont s'écrouler; réveil de tous les habitants, les poules effrayées se mirent à crier et s'enfuirent;
				Blgarsko-Beykioï, faible, ressenti par peu de monde, réveil de quelques-uns;
				Guérdely, S, ressenti par la plupart des habitants; bruissement des fenêtres, des portes et de la vaisselle, effroi des oiseaux domestiques;
				Djoumaly, SE, fort ressenti par la plupart des habitants; bruissement des fenêtres et de la vaisselle; des gens plongés dans un someil profond sont réveillés, les poules perchées sur les branches jetées par terre; l'eau des sources était troublée jusqu'à 6 h ½;
				Douvalaré, NW, ressenti par tous, réveil des personnes endormies; toutes les bâtisses si fortement secouées qu'on pensa qu'elles vont s'écrouler; quelques murs fendus, les poules renversées, des gens effrayés s'enfuient dans les cours; la durée assez longue.
				Issitly, fort;
	Vers 3 ½	Iskra (B.)		Fort, ressenti par beaucoup de monde, réveil des personnes endormies; bruissement des fenêtres, des chaudrons et de la vaisselle, craquement des murs et des plafonds; les poules renversées et dispersées.
				Pachakioï, W, fort, réveilla presque tout le monde; effroi et fuite du bétail et des poules; balancement des bâtisses, bruissement de la vaisselle, chute des objets.
	3·25	Yambol (B.)	W	Accompagné d'un bruit léger, durée: 50—55 s.

Date (n. st.) mois et jour	Heure	Localité	Direction	Degré (d'après Rossi-Forel) et d'autres renseignement sismiques
août 9*				**Le même ressenti dans les localités** ci-dessous de l'arrondissement d' Yambol:
				Asape-kioï, fort, d'une longue durée;
				Ak-bounare, N, assez fort, précédé et accompagné d'un grondement souterrain; la premiere secousse forte, la deuxième et la troisième plus faibles, durée de chaque secousse de 10—15 secondes; balancement des lits, craquement des murs, des tableaux cloués plièrent; les chiens se mirent à hurler, les poules s'envolèrent et s'échapèrent au dehors des poulaillers; un plafond lézardé, ressenti presque par tous les hommes agés;
				Alexandrovo, fort, beaucoup de monde réveillé; craquement des bâtisses, heurtement des portes, tintement des chaudrons et balancement des objets suspendus; le même ressenti à **Tepouzlaré** et Doouroukly;
				Bachaly, S, fort, d'une longue durée, réveil des habitants, fuite du bétail et des oiseaux domestiques, bruissement des fenêtres; pas de dégâts;
				Botievo, fort, bâtiments lézardés, les poules se mirent à crier et s'envolèrent, bruissement des chaudrons et des fenêtres;
				Voïnika, S, assez fort, ressenti par toute la population impressionnée; durée: 40 s.
				Doouroukly, NW, fort, précédé d'un bruissement; presque toute la population réveillée, les poules renversées, aboiement des chiens, bruissement des fenêtres, craquement des murs, chute des objets, ébranlement des arbres;
	Vers 3 1/4	Zimnitza (B.)	E	Assez fort, ressenti presque par tous les habitants, précédé d'un bruit souterrain, beaucoup de monde effrayé se précipite en dehors des habitations, réveil des personnes endormies, bruissement des murs;
				Karaptchа, E, trois secousses tres violentes et quelques plus faibles; renversement et cri des poules, aboiement des chiens; durée: 60 s.

Date (n. st.) mois et jour	Heure	Localité	Direction	Degré (d'après Rossi-Forel) et d'autres renseignement sismiques
août				
9*	3·27	Kaïa-Bouroun (B.)	W	Ondulatoire, avec un bruit faible, deux secousses successives, la seconde plus forte.
				Koïun-Bounar, E, forte secousse d'une longue durée, accompagnée d'un grondement souterrain; on ne se souvient pas d'un séisme si violent; réveil des personnes endormies, effroi des gens et des animaux domestiques, hurlement des chiens, heurtement des portes, craquement des plafonds;
				Kroumovo, assez fort, durée: 19s; bruissement des murs, tintement des chaudrons, aboiement des chiens et cri des poules;
				Midirisse, W, assez fort, durée: 60s; réveil des gens, envolement des poules, mouvement des chiens et d'autres animaux; balancement des lampes et d'autres objets suspendus;
	Vers 3 1/2	Moguila (B.)	NW	Assez fort et d'une longue durée, accompagné d'un bruit; bruissement des fenêtres, des armoires etc.;
				Moussoukodjaly, assez fort, accompagné d'un grondement;
				Pandakly, W, beaucoup de monde réveillé, durée: 30s;
	Vers 3 1/2	Samanlaré (B.)	S	Ressenti par tous les habitants, durée: 40s; l'enduit de mur lézardé, balancement des chaudrons, renversement des oiseaux perchés sur les arbres;
				Siméonovo, W, très fort, ressenti par tous, réveil de toutes les personnes endormies; tintement de la vaisselle, fuite du bétail; d'une longue durée;
	3·36	Straldja (B.)	SE	IV, ondulatoire d'une longue durée, accompagné d'un grondement souterrain; réveil de personnes endormies qui se précipitent en dehors des habitations; craquement des poutres, balancement des objets suspendus, tintement des chaudrons, hurlement et effroi des chiens, renversement des oiseaux perchés sur les arbres, hennissement des chevaux;
	Vers 3 1/2	Talachmanly (B.)	SE	Assez fort. ondulatoire, craquement des poutres, bruissement des tuiles, balancement des chaudrons; durée: 60s.

Date (n. st.) mois et jour	Heure	Localité	Direction	Degré (d'après Rossi-Forel) et d'autres renseignement sismiques
août 9*				Topouzlaré, assez fort, ressenti presque par tous, réveil et effroi des personnes endormies qui se précipitent en dehors des maisons; les poules et les dindes effrayées se dispersent dans les cours; fort aboiement des chiens, bruissement des fenêtres, craquement des portes, des plafonds et des murs; pas de dégâts;
				Khanovo, fort;
				Tchinkodja, SW, secousse ondulatoire, durée: 10 s, ressentie par tous les gens éveillés et par la plupart des endormis.
	3·28	Haskovo (St.)	NW	V, ondulatoire, cinq secousses par petits intervalles, la troisième la plus forte; durée totale de 2 minutes 40s; en même temps soufflait un vent violent de 6me et 7me degré qui, avec le frémissement du séisme produisait partout un retentissement général; le craquement et tous les bruits ensemble donnaient l'impression d'une forte pluie torrentielle, accompagnée d'un vent violent; une cheminée renversée, l'enduit de quelques murs lézardé; balancement des meubles, effroi des chiens et des poules; de l'eau chaude commença à couler en quelques lieux autour des bains de Haskovo:
				Ce tremblement de terre a été ressenti dans les endroits ci-dessous de l'arrondissement de Haskovo:
				Vaglarovo, N, VI, d'une longue durée; craquement des bâtisses, balancement des objets, beaucoup de monde se précipita hors des maisons, les poules renversées par terre, pas de dommages;
				Malki-izvor, NE, durée: 15s;
				Trakietz, SW, trés fort, une cheminée renversée, des murs lézardés;
				Yabâlkovo, SE, fort, trois secousses avec un grondement souterrain violent; une cheminée renversée, une autre lézardée; réveil des personnes endormies, aboiement des chiens, envolement des poules dans les cours.
	Vers 3·15	Sliven (B.)		Trois-quatre secousses d'une longue durée, ressenties par beaucoup de monde.

Date (n. st.) mois et jour	Heure	Localité	Direction	Degré (d'après Rossi-Forel) et d'autres renseignement sismiques
août 9*				Ce séisme a été ressenti dans les localités ci-dessous de l'arrondissement de Sliven :
				Artaklaré, N, ressenti presque par tout le monde, réveil à peu près de tous les habitants; craquement du plafond, bruissement des fenêtres, arrêt d'une pendule accrochée au mur; on entendait un bruit semblable à un vent violent; hurlement des chiens, envolement des poules, balancement des objets suspendus de N vers S; d'une longue durée;
				Béla, assez fort, ressenti par beaucoup de monde, tintement des chaudrons et des fenêtres, durée : 5—10^s; pas de dégâts;
				Dragodanovo, assez fort, d'une longue durée, ressenti par tous, pas de dégâts;
	Vers 3 1/2	Kavlakly (B.)	N	Fort, ondulatoire, ressenti presque par tous; bruissement des fenêtres, craquement des portes, balancement à peu près de tous les bâtiments; réveil presque de tous les habitants, quelques-uns effrayés se précipitent en dehors; chute des objets, envolement des oiseaux domestiques; les premières secousses plus fortes, les dernières plus durables et plus faibles; durée : 60^s;
				Karsânly, SW, fort; bruissement des fenêtres, craquement des portes, arrêt des horloges, durée : 60^s.
	3·30	Kermenly (B.)	W	IV, ondulatoire, d'une longue durée; réveil des personnes endormies, quelques-unes se précipitent en dehors; les oiseaux domestiques se mirent à crier : 5 secousses violentes; bruissement des fenêtres; pas de dégâts;
				Mihaïlovo, W, assez fort, ondulatoire, balancement des objets, aboiement des chiens et envolement des oiseaux domestiques;
	3·27	Nalbantlaré (B.)	S	Fort, durée d'une minute; pas de dégâts;
				Skobélévo, N, fort, ondulatoire; durée : 20—25^s;
				Trapoklovo, E, fort, avec grondement souterrain, ressenti par tous en plein repos, d'une longue durée, pas de dégâts;

Date (n. st.) mois et jour	Heure	Localité	Direction	Degré (d'après Rossi-Forel) et d'autres renseignements sismiques
9*				Tchaïrly, trois secousses successives, ressenties presque par tous les habitants; balancement des personnes couchées, des bâtisses et des objets suspendus; craquement des bâtisses, heurtement de la vaisselle; Tchokoba, W, assez fort, avec bruit aérien; réveil et effroi des gens endormis; bruissement des fenêtres, craquement des murs et des plafonds, balancement des lampes et des objets suspendus.
	3·25	Kotel (B.)	W	IV, ondulatoire, deux secousses, la première plus faible, ressentie par peu de monde la seconde plus forte; réveil des endormis, grand nombre de portes et d'armoires s'ouvrent; pas de dégâts. Le même ressenti dans les localités ci-dessous de l'arrondissement de Kotel: Gradetz, W; Itchéra, fort, durée: 3^s; Géravna, N, assez fort, ondulatoire, durée: 10—15^s; balancement des lits et des maisons en bois, craquement des boiseries; aux étages supérieurs chute des objets, bouteilles et verres renversés et brisés; Médvén, W, assez fort, pas de dégâts.
	3·28	Nova-Zagora (St.)	W	IV, sans grondement, durée: 30^s; craquement des poutres et balancement des lits. Ce même ressenti dans les endroits ci-dessous de l'arrondissement de Nova-Zagora: Assénovetz, E, fort, réveilla presque tous les endormis, craquement des maisons, aboiement des chiens, envolement des poules; Bikovo, W, ondulatoire, fort; balancement des bâtiments et tintement des chaudrons; réveil et effroi des habitants; fuite des poules, aboiement des chiens, agitation du bétail; balancement d'une veilleuse de W vers E; instruments aratoires à la campagne sont renversés; senti par tous; durée d'une minute; Gradetz, W, assez fort, ondulatoire, accompagné d'un bruit souterrain;

Date (n. st.)		Localité	Direction	Degré (d'après Rossi-Forel) et d'autres renseignements sismiques
mois et jour	Heure			
9*	vers $3^1/_2$	Dolno-Panitchérévo(St.)	NE	Assez fort, ressenti par beaucoup de monde, réveil de plusieurs; craquement des maisons et des portes, tintement des chaudrons, balancement des objets suspendus, renversement par terre des poules perchées sur les arbres; ressenti dans les villages voisins Nikolaévo et Edrévo; Konaré, E, deux secousses, la seconde plus faible; durée d'une minute; Koniovo, E, assez fort, ressenti par la majeure partie des habitants; bruissement des fenêtres;
	3·25	Korten (St.)	E	Ressenti par beaucoup de personnes en plein repos; bruissement des fenêtres, craquement des murs, tintement des chaudrons; réveil des gens, effroi des poules, aboiement et hurlement des chiens; Kortenski bani, d'une assez longue durée, précédé d'une tempête; apres le séisme l'eau des bains augmentée et la température montée à deux degrés; Kroumovo, S, ressenti par plusieurs; réveil des gens, bruissement des fenêtres; d'une longue durée; Liubenova-mahla, W, fort, quelques secousses; réveil des personnes endormies; les berceaux des enfants ont été balancés de W vers E; Omartchévo, W, assez fort; Târgovichté, NW, fort; balancement des objets, tout le bâtiment s'ébranlait et craquait menaçant de s'écrouler; heurtement des tuiles, les poules s'envolèrent et se mirent à crier les chiens burlèrent, tout le monde se réveilla faisant du bruit; d'une longue durée; le même ressenti dans les villages: Matza, Staroséletz, Koioun-bounar et Kovatchévo.
	3·30	Stara-Zagora	N	Assez fort, les objets suspendus fortement balancés; les chats s'entuirent hors des chambres; bruissement des portes et des fenêtres; d'une longue durée. Le même ressenti dans les endroits ci-dessous de l'arrondissement de Stara-Zagora:

Date (n. st.) mois et jour	Heure	Localité	Direction	Degré (d'après Rossi-Forel) et d'autres renseignements sismiques
9*				Gornio-Botiovo, E, accompagné d'un grondement semblable au bruit produit par le passage d'un chariot sur une chaussée détériorée; Kara-bounar, fort, durée: 25 s; Klimentinovo, W, fort, d'une longue durée, ressenti presque par tous; ébranlement des maisons, bruissement des portes, des plafonds et des fenêtres; pas de dégâts; Kravino, E, ébranlement des objets, durée: 50 s, pas de dégâts; Mihailovo-la gare, ondulatoire, trois secousses d'une longue durée; le bétail effrayé se mit à mugir, les oiseaux domestiques se mirent à crier et prirent la fuite dans le village; on ne se souvient pas d'un pareil tremblement; pas de dégâts; Radnévo, N, fort, ondulatoire, d'une longue durée; Trakia, fort, d'une longue durée; Hristianovo, W, fort, ondulatoire, durée: 20 s; Tzar-Asparouch, assez fort, pas de dégâts.
	3·28	Tchirpan (St.)		Fort, durée d'une minute. Le même ressenti dans les endroits ci-dessous de l'arrondissement de Tchirpan: Meritchléri, SE, fort, durée d'une minute; les poules perchées sur les arbres sont jetées par terre, les oies se mirent à crier; ressenti aussi dans le village de Kouza; Tzarsko-Sélo, E, d'une longue durée; écroulement partiel des quelques cheminées des maisons plus hautes.
	3·27	Stanimaka (Ph.)	NW	Ondulatoire, d'une longue durée, ressenti par la majeure partie de la population; balancement des bâtiments, craquement des murs, les poules s'envolèrent et se mirent à crier, les chiens aboyaient; beaucoup de monde effrayé se précipita dans les rues. Ce tremblement de terre ressenti aussi dans les localités ci-dessous de l'arrondissement de Stanimaka:

Date (n. st.) mois et jour	Heure	Localité	Direction	Degré (d'après Rossi-Forel) et d'autres renseignements sismiques
9*				Arapovo, W, ondulatoire. presque tout le monde endormi se réveilla; bruissement de portes et balancement des objets suspendus; Ahmatovo, E, d'une longue durée; Gorni-Arbanasse, W, assez fort, d'une longue durée, accompagné d'un bruit aérien, ressenti par toute la population, réveil des endormis, quelques-uns se précipitent hors des maisons; bruissement des fenêtres. craquement de portes, des murs. mugissement du bétail, aboiement des chiens, cri et envolement des poules; Dolni-Arbanasse, NW, fort, d'une longue durée; Drénovo, E. assez fort, ressenti presque par tous les habitants; deux secousses, la seconde plus faible et moins prolongée; bruissement des fenêtres, craquement des portes, des murs et des plafonds; renversement des objets sur les étagères, réveil des endormis; Karadjovo, E, assez fort, généralement ressenti; réveil des endormis, qui pris d'effroi se précipitent en dehors; envolement des poules. bruissement des murs et des plafonds:
	3·25	Katounitza (Ph.)	N	IV — V, ondulatoire; balancemement de N vers S des objets suspendus, la porte s'ouvrit, les poules effrayées s'enfuirent dans la cour, les chiens aboyèrent; beaucoup de monde effrayé se précipita en dehors; Katounsko-konaré, SW. ondulatoire, durée d'une minute; craquement des murs, bruiss ment des tuiles, heurtement des portes, balancement d'une veilleuse de SW vers NE; l'intensité de la secousse n'était pas la même: par instants plus grande, par instants plus faible; Kotchatchévo, W, précédé d'un grondement souterrain, ressenti par tous; tintement des fenêtres, heurtement des portes, bruissement des murs et des plafonds; réveil des personnes et effroi des animaux;

Date (n. st.) mois et jour	Heure	Localité	Direction	Degré (d'après Rossi-Forel) et d'autres renseignements sismiques
9*				Pavelsko, SW, fort, réveil de la majeure partie des gens âgés; bruissement des vitres, des fenêtres et de la vaisselle, craquement des murs et des portes, balancement des bâtiments, agitation du bétail;
	3·29	Papazly (Ph.)	W	Fort, durée: 30ˢ; renversement des oiseaux domestiques perchés sur le branches;
	3·31	Sadovo (Ph.)		Ressenti par tous, durée d'une minute; faible au commencement, le séisme gagne graduellement d'intensité et graduellement s'affaiblit; un habit suspendu et un cadre jetés par terre;
				Topolovo, S, VI, ondulatoire, précédé d'un fort grondement souterrain, durée d'une minute; balancement d'une veilleuse de SW vers NE, bruissement des fenêtres;
	3·30	Hvoina (Ph.)	SW	Trois secousses successives par petits intervalles, avec grondement souterrain, la dernière secousse la plus forte et la plus prolongée; durée de 40—45ˢ; les portes s'ouvrirent; une bouteille pleine d'encre se renversa sur la table;
	3·32	Tchépélaré (Ph.)	SW	V. Ondulatoire, durée: 30ˢ, quelques secousses;
				Chiroka-Laka, NE, fort, ondulatoire, d'une longue durée, deux secousses.
	3·30	Plovdiv	NW	IV-V. Assez fort, précédé d'un fort grondement, ondulatoire, suivi de deux secousses plus faibles, durée d'une minute; le séisme ressenti par tous, quelques-uns pris de panique se précipitent en dehors, craquement de boiseries, aboiement des chiens et miaulement des chats, agitation des chevaux; renversement et envolement des poules, pas de dégâts.
				Le même ressenti dans les localités ci-mentionnées de l'arrondissement de Plovdiv;
				Brésovo, S, assez fort, ressenti par tous, durée: 20ˢ;
				Bréstovitza, W, ressenti par plusieurs personnes;
				Golémo-Konaré, E, ressenti par peu de monde, durée d'une minute;

Date (n. st.) mois et jour	Heure	Localité	Direction	Degré (d'après Rossi-Forel) et d'autres renseignements sismiques
9*				Krasnovo, W, ondulatoire, deux secousses, durée de quelques secondes;
				Krâstiovitch, une secousse ondulatoire, durée d'une minute;
				Manolé, fort ébranlement des bâtisses avec grondement souterrain, durée d'une minute;
				Massatlaré, E, assez fort, d'une longue durée;
				Pérouchtiza, W, assez fort, prolongé; craquement des boiseries; pas de dégâts;
				Rahmanly, faible, ressenti par peu de monde;
				Staro-Novosélo, NW, faible, durée: 15s;
				Sitovo, SW, d'une longue durée, cri des poules et mugissement du bétail.
	3·30	Borissograde (St.)	N	Assez fort et d'une longue durée
				Ressenti dans les localités ci-après de l'arrondissement de Borissograde;
				Boukovo, d'une longue durée;
				Novakovo, N, IV, ressenti par la majeure partie de la population; deux secousses, la seconde plus faible; les poules se mirent à crier et s'envolèrent, les chiens aboyaient, la maison balançait et craquait; durée d'une minute;
				Skobélévo, très fort, d'une longue durée tous les oiseaux s'envolèrent.
	3·25	Kazanlyk (St.)		Assez fort, plus fort que le trem. d. t. en. 1904, balancement et craquement des bâtisses; durée 10—15s;
				Le même ressenti dans les localités ci-dessous de l'arrondissement de Kasanlyk:
				Vétren, E, fort, d'une longue durée;
				Mâglige, E, assez fort, d'une longue durée;
				Oréhovo, NW, V-VI, assez fort, ondulatoire, accompagné d'un bruit, durée: 30s; des fentes de bas en haut se produirent sur les murs (de S et de W) dans quelques maisons. Des personnes effrayées sortent des maisons; les poules perchées sur les arbes pendant la nuit s'envolent; quelques portes s'ouvrirent;
				Pavel, N, assez fort, durée: 15—20s;

Date (n. st.) mois et jour	Heure	Localité	Direction	Degré (d'après Rossi-Forel) et d'autres renseignements sismiques
9*				Chipka, N, fort. ressenti presque par tous les paysans et par les bergers à la campagne; accompagné d'un grondement et d'une tempête violente;
				La secousse plus fortement ressentie sur le sommet de St. Nicolas (monts de Balkans), le bâtiment là violemment balancé, le mur de N largement lézardé d'un bout á l'autre; durée: 3ˢ;
	3·20	Karlovo (Ph.)	W	Très fort, deux secousses; durée: 10—15ˢ; ébranlement des lampes, quelques horloges arrêtées; l'eau des bains a augmentée et la température s' est elevée (de 49° á 51° et de 46° à 49° C.);
				Le même ressenti aussi dans les localités ci-dessous de l'arroudissement de Karlovo:
				Adjar, W. trois secousses;
				Bogase, NW, V—VI, ondulatoire, ressenti par bien de personnes, craquement des maisons, ébranlement des lits;
				Dolna-mahla, N, d'une longue durée, craquement des maisons, ébranlement des lits; les poules retombent sur la terre en criant;
	3·22	Kalofer (Ph.)	SE	VI, ondulatoire, durée: 10—12ˢ;
				Klissoura, SW, V, ondulatoire, ressenti par beaucoup de pers nnes;
				Rahmanlaré, S, V. ondulatoire, d'une longue durée; pendant la nuit un vent violent; le séisme accompagné d'un grondement souterrain; balancement d'une lampe de S vers N; tintement des chaudrons et des fenêtres; ressenti presque par tous;
				Sopoto, SE, assez fort, durée: 6—7ˢ; chute d'objets suspendus.
	3·30	Pazardjik (Ph.)	SW	IV, ondulatoire, durée: 25ˢ; deux secousses.
				Ressenti dans les localités ci après de l'arrondissement de Pazardjik:
				Bélovo, W, IV, ondulatoire, durée: 30ˢ; pas de dégâts:
				Vétren, ressenti par beaucoup de gens réveillés; secouement des fenêtres et des quelques objets; un ouvrier

Date (n. st.) mois et jour	Heure	Localité	Direction	Degré (d'après Rossi-Forel) et d'autres renseignements sismiques
				en creusant la terre est tombé dans le fossé;
9*				Kavak-déré. N, ondulatoire; bruissement des portes, balancement et tintement des chaudrons suspendus, toute la maison craquait;
				Léssitchévo, assez fort, ondulatoire, durée: 1 minute.
	3·30	Panaghurichté (Ph.)	N	V, ondulatoire, deux secousses, la première plus faible: durée de la première: 1ˢ, de la seconde: 3ˢ; pas de dégâts.
				Ressenti dans les localités ci-dessous de arrondissement de Panaghurichté:
				Bania, W, fort ondulatoire, ressenti par plusieurs; de bâtisses lézardées: l'eau des bains et de quelques puits troublée pendant 48 heures;
				Kalaglaré deux secousses par petits intervalles, la première plus faible, la seconde beaucoup plus forte; ressenties par toute la population;
				Poïbréné, faible secousse, durée: 10ˢ;
				Stréltcha, E, assez fort, ondulatoire, d'une longue durée.
	3·27	Péchtéra (Ph.)	SE	IV, ondulatoire, deux secousses, la première faible, la seconde plus forte; durée: 45ˢ,
				Resenti également dans les localités suivantes de l'arrondissement de Péchtéra.
				Batak, SE, assez fort, ondulatoire, d'une longue durée;
				Brazigovo, E, IV, ondulatoire, accompagné d'un grondement souterrain; la secousse, faible au début, devient plus forte; une pendule arrêtée;
				Kritchim, SE, IV, ondulatoire, accompagné d'un faible grondement; d'abord faible, la secousse gagne ensuite d'intensité, bruissement des portes: durée: 15ˢ;
				Lâjéné, SW, ondulatoire, avec grondement; durée: 25ˢ; pas de dégâts;
				Novo-sélo, NW, faible;
				Rakitovo, assez fort, d'une longue durée;
				Fotin, SE, ondulatoire; duré: 10ˢ; pas de dégâts.
	3·30	Pirdop (Sof.)	SW	Deux secousses ressenties par tous les habitants.

Date (n. st.) mois et jour	Heure	Localité	Direction	Degré (d'après Rossi-Forel) et d'autres renseignements sismiques
9*				Ressenti dans les localités ci-dessous de l'arrondissement de Pirdop: Zlatitza, III, Koprivchtitza, faible, ressenti par peu de gens; Mirkovo, NE, ondulatoire, deux secousses separées par un intervalle de quelques secondes, précédé d'un grondement souterrain: bruissemant, lezardement et décrépissage de murs faibles; balancement des objets suspendus.
	3·25	Samokov (Sof.)	E	III, fort, balancement des lampes. Ressenti dans les endroits ci après de l'arrondissement de Samokov: Beltchinski-bani, asses fort, trois secousses ressenties presque par tout le monde; Dolna-bania, assez fort, d'une longue durée; Ihtiman, N. assez fort avec grondement souterrain: d'une longue durée; Kovatchevtzi, W, balancement et chute d'objets; durée d'une minute; Kosténétz, N, fort, ondulatoire: les eaux thérmales à Kovanlak (Kovanlachki-bani, á 8—10 km. de Kosténétz) ont diminuées: Reliovo, faible bruissement et frémissement des lits et des murs, qui s'accroit, craquement des murs; les poules se mirent à crier et s'envolent et les chiens aboient; d'une longue durée:
	3·29	Sitniakovo (Sof.)	SW	Assez fort, deux secousses avec grondement souterrain, suivies de quelques-unes plus faibles; durée: 10—15*; Stambolovo, assez fort, ondulatore: pas de dégâts: Tcham-koria, SSW, IV — V, ondulatoire, ressenti presque par tous les habitants; craquement et ébranlement des villas: aboiement des quelques chiens: Tchamourli, W, avec grondement souterrain: bruissement des fenêtres, craquement des murs et des plafonds; des personnes endormies ont été reveillées:

Date (n. st.) mois et jour	Heure	Localité	Direction	Degré (d'après Rossi-Forel et d'autres renseignements sismiques
9*	3·29·55	Sofia	S	Assez fort, ondulatoire, accompagné d'un grondement souterrain, durée: 15—20ˢ; reveil des personnes endormies qui abandonnent les maisons, fort ébranlement des édifices.
				Ressenti dans les localités ci-dessous de l'arrondissement de Sofia:
				Bankia, très faible, ressenti par quelques personnes;
				Guiliané, N, fort, bruissement des portes balancement des lampes, tintement des chaudrons; durée longue:
	3·29	Iskrétz (Sof.)	S	III, ondulatoire, ébranlement d'une lampe de S vers N, deux secousses, la première plus forte (durée 4ˢ), la seconde plus faible apres un intervalle de 30ˢ; pas de dégâts;
				Kostinbrod, fort;
				Novoseltzi, durée: 20ˢ, craquement des maisons et tintement des vitres;
	3·29	Pérnik (Sof.)	SW	IV, réveillé par le balancement de son lit l'observateur a entendu le bruissement des fenêtres; beaucoup de monde réveillé et effrayé; les pendules arrêtées, grand nombre de murs lézardés et décrépis;
				Pétritch, S, précédé d'un fort grondement souterrain: les portes s'ouvrirent, la cloche de l'école tinta, l'eau des puits augmenta;
				Sarantzi, ressenti également dans les villages voisins;
				Tzérovo, fort, ondulatoire, durée d'un minute; pas de dégâts.
	3·30	Doupnitza (K.)	SW	III, ondulatoire, deux secousses, durée assez longue.
				Ressenti dans les localités suivantes de l'arrondissement de Doupnitza:
				Balanovo, SE, ressenti par bien de personnes, tintement des fenêtres, renversement des objets sur les étagères, réveil des personnes endormies; l'arrêt des pendules sur les murs d'est et d'ouest; durée: 15ˢ;
				Kotchérinovo, durée: 30ˢ;
				Saparéva-bania, SW, assez fort, ondulatoire.

Date (n. st.) mois et jour	Heure	Localité	Direction	Degré (d'après Rossi-Forel) et d'autres renseignements sismiques
9*	3·31	Radomir (K.)	NE	IV, ondulatoire, durée: 20ˢ; beaucoup de personnes réveillées et effrayées se précipitent dans les rues. Ressenti également à Divlia, de l'arrondissement de Radomir (deux secousses, la seconde plus forte et plus prolongée).
	3·35	Kustendil	SW	Assez fort, durée: 5—6ˢ; réveil des personnes endormies, craquement des boiseries, oscillations larges des objets suspendus. Bossilégrade, assez fort.
	3·20	Trn (Sof.)	SE	III, trois secousses successives.
	3·30	Varna	W	Très-fort précédé d'un grondement souterrain, mouvement des meubles, balancement de W vers E des objets suspendus, d'une longue durée; quelques habitants effrayés sortent dans les rues. Le séisme a été ressenti dans les localités ci-mentionnées de l'arrondissement de Varna: Avren, W, accompagné d'un grondement; craquement des fenêtres, heurtement des portes, bruissement des murs, des plafonds etc. Arnaoutlar, NW, fort, ressenti par tous, durée: 4ˢ; tintement des chaudrons; des personnes endormies reveillées et effrayées; Béla, fort, ressenti par plusieurs personnes, précédé d'un grondement; bruissement des fenêtres, balancement des chaudrons;
	vers 3½	Kavarna (Var.)	S	Ondulatoire, durée: 2ˢ; Kozloudja, N, assez fort, ondulatoire, ressenti par beaucoup de personnes; deux secousses avec fort grondement, beaucoup de personnes reveillées et effrayées; balancement des lampes; les poules perchées sur les arbres s'envolèrent; durée d'une minute; Kroumovo, E. assez fort, ondulatoire, durée longue; ressenti par peu de personnes réveillées; les poules se mirent à crier et s'envolèrent; tintement des chaudrons et bruissement des objets sur les étagères: Mikolaévka, W. fort, avec bruit, ondulatoire, deux secousses, durée: 7—8ˢ;

Date (n. st.) mois et jour	Heure	Localité	Direction	Degré (d'après Rossi-Forel) et d'autres renseignements sismiques
				ébranlement des objets suspendus; des personnes effrayées sortent dans les cours; les poules s'enfuient hors de poulaillers; pas de dégâts;
9*				Sarâ-ghuol, E, trois secousses; ébranlement des maisons; des pots à fleurs renversés; les poules perchées sur les arbres sont jetées par terre et s'envolent; des gens réveillés se précipitent en dehors.
	3·25	Baltchik (Var.)	N	VI, ondulatoire, deux secousses successives; durée: 4ˢ; pas de dégâts; ébranlement des lampes, des cadres, des pendules etc.
				Le séisme ressenti également à Téké (W, fort, ondulatoire, réveil et envolement des oiseaux domestiques) et à Chabla (faible, ressenti par peu de personnes) de l'arrondissement de Baltchik.
	3·25	Dobritch (Var.)	W	III, ondulatoire, trois secousses, durée: 3ˢ; la seconde secousse plus forte, grondement souterrain; l'arrêt de quelques pendules; le fort balancement empêcha la fuite des quelques-uns; quelques personnes se sont trouvées mal.
				Le même ressenti dans les localités ci-dessous de l'arrondissement de Dobritch:
				Bétvo, W, craquement des portes;
				Aï-Orman, N (d'après le balancement d'une lampe), trois secousses dont les deux premières plus faibles; des pavillons et des meules de foin renversés; beaucoup de personnes effrayées s'enfuirent; le même ressenti à Opantcha et Yanaklar;
				Sredno-Tchamourly, NW, avec grondement, durée: 2—3ˢ;
				Tchifoutkoïoussou, faible, ressenti par quelques personnes.
	3·26	Provadia (Var.)	W	III, ressenti par tous, durée: 40ˢ; trois secousses, les deux premières très fortes; des gens impressionnés sortirent dans les rues; pas de dégâts;
				Assal beyli, NW, assez fort, ressenti presque par tous les paysans, d'une

Date (n. st.) mois et jour	Heure	Localité	Direction	Degré (d'après Rossi-Forel) et d'autres renseignements sismiques
				longue durée; craquement des portes, tintement des chaudrons; les poules se mirent a crier;
9				Ellesse-Faka, W, durée: 1 minute, avec grondement souterrain; bruissement des fenêtres, craquement des portes, des murs et des plafonds; des personnes endormies ont été effrayées; les chiens aboyèrent, les oiseaux domestiques se dispersèrent dans les cours;
				Novo-sélo, W, assez fort;
				Réka-Dévné N. faible;
				Tchengué, W, durée: 3"; bruissement des fenêtres, craquement et ébranlement des lits; des personnes endormies ont été reveillées; les poules se mirent à crier, les chiens aboyèrent; des murs lézardés; bruit souterrain;
				Chada-kioï, ondulatoire, trois secousses: les deux premières assez fortes, la dernière courte et faible; bruissement des portes et tintement des fenêtres;
				Yassa-tépé, NW, ondulatoire, faible, d'une longue durée.
	3·25	Préslav (Sch.)	SW	Apres tempête, une forte secousse ondulatoire, durée d'une minute; tous les oiseaux domestiques s'envolèrent.
				Ressenti dans les localités ci-dessous de l'arrondissement de Préslav:
				Dragoévo, W, ondulatoire, une secousse; bruissement des fenêtres, des chaudrons et des objets suspendus;
				Kotchovo, W, fort, ressenti par beaucoup de personnes; ébranlement des bâtisses, bruissement des fenêtres; des portes s'ouvrirent; envolement des poules;
				Osmar, NW, faible, d'une courte durée; bruissement des fenêtres;
				Smédovo, assez fort, ressenti par tout le monde.
	vers 3 1/2	Schoumen		IV, ondulatoire.
				Ressenti dans les localités ci-après de l'arrondissement de Schoumen:
				Aï-dogdou, faible, ressenti par peu de personnes; ébranlement des bâtisses; bruissement des fenêtres;

Date (n. st.) mois et jour	Heure	Localité	Direction	Degré (d'après Rossi-Forel) et d'autres renseignements sismiques
9*				Enévo, W, ondulatoire, ressenti par peu de gens; pendant la secousse, les poules se mirent à crier et s'envolèrent; bruissement des portes et des fenêtres, des murs lézardés;
				Kabiuk, W, III, quelques secousses;
				Kassaplar, W;
	vers $3^1/_2$	Kaspitchan—la gare (Sch.)	N	Fort, ressenti par plusieurs personnes, durée d'une minute; la secousse était plus forte vers sa fin; les poutres craquèrent; les oiseaux domestiques effrayés se mirent à crier; des wagons alignés sur le chemin de fer d'ouest vers l'est, ont été inclinés pendant la secousse de N vers S, par conséquent la direction doit être de N vers S ou inversement;
				Kossovtcha, N, assez fort, précédé d'un grondement souterrain, durée d'une minute; craquement des murs, bruissement des fenêtres et des chaudrons, ressenti presque par tout le monde;
				Markovcha, NE, ondulatoire, l'observateur reveillé par le secouement des objets sur l'étagère se trouvant près du lit, trépidation pendant 5 secondes de la chaise, des chaudrons, de la lampe et d'autres objets; d'après l'oscillation on peut juger que la direction a été de SW;
				Mouradallar, S, fort, deux secousses; cri des poules, aboiement des chiens;
				Podaiva, W, IV, ondulatoire; deux secousses; la première plus faible, la seconde plus forte, durée de la première: 1--2s. de la deuxième: 2--3s. Assez fort ébranlement de la bâtisse et des objets suspendus; craquement du plancher et du plafond, un vent violent couvrait le bruit sismique;
				Hébib, W, fort, avec grondement;
				Tchanaktchié, NW, assez prolongé, ressenti par peu de personnes éveillées; quelques-unes réveillées par l'ébranlement; bruissement des fenêtres; chute des petits morceaux de l'enduit des maisons;
	3·30	Osman-Pazar (Sch.)		Faible, ressenti par quelques personnes.

Date (n. st.) mois et jour	Heure	Localité	Direction	Degré (d'après Rossi-Forel) et d'autres renseignements sismiques
9e	3·30	Eski-Djoumaïa (Sch.)	W	Ondulatoire, trois secousses. Le même ressenti à Tchékéndine (arrondissement d'Eski-Djoumaïa), W, faible, deux secousses.
	3·30	Popovo (Sch.)	E	Deux secousses, durée: 25 s. Ressenti dans les localités ci-dessous de l'arrondissement de Popovo: Konak, faible; Mehmedi, W, ressenti par peu de personnes en plein repos; tintement des fenêtres, ébranlement des bâtisses; Possabina. W, pas très fort, mais d'une longue durée; chute des objets placés sur les étagères; le bétail et les oiseaux, effrayés, s'enfuirent et se mirent à mugir et à crier; Spahlar, NW, bruissement des planchers, des tuiles, faible craquement des plafonds, des bâtisses craquent de l'oscillation, mais aucune fente de l'enduit; le séisme et le grondement souterrain ressenti par la majeure partie de la population; quelques personnes ont signalé deux secousses distinctes d'un intervalle de 5—10 secondes; Fulbeller, fort et prolongé, ressenti par peu de personnes éveillées; tintement des chaudrons, craquement des bâtisses.
	3·30	Razgrad (R.)		Faible, ressenti par quelques personnes; Ressenti dans les localités suivantes de l'arrondissement de Razgrad; Abdoul, E, III, faible, ondulatoire, d'une longue durée; faible tintement des fenêtres et faible craquement des portes;
	3·28	Kémanlar (R.)	W	IV, ondulatoire, trois secousses, ressenti par la majeure partie de la population; durée: 5 6 s; craquement des plafonds; les portes s'ouvrirent, arrêt de quelques pendules; Osséndtz, W, faible, durée d'une minute; pas de dégâts;
	3·28	Kourtbounar (Var.)	S	Ressenti par quelques personnes; ébranlement des lits; pas de dégâts. Ressenti aussi à Bey-Bounar (de l'arrondissement de Kourtbounar), N, III, bruissement des fenêtres et de la vaisselle; durée: 30—40 s.

Date (n. st.) mois et jour	Heure	Localité	Direction	Degré (d'après Rossi-Forel) et d'autres renseignements sismiques
9	3·40	Silistra (R.)	NE	Assez fort. Ressenti aussi à Akkadanlar, N, deux secousses, la seconde plus forte; réveil des endormis qui sortent en dehors; tintement des fenêtres et craquement des bâtisses; et à Kiossé-Aïdân (faible) de l'arrondissement de Silistra.
	3·30	Toutrakan (R.)	SE	Faible, ondulatoire, durée d'une minute; pas de dégâts.
	3·30	Roussé	NE	Assez fort, durée: 30s; Ressenti aussi dans les localités ci-dessous de l'arrondissement de Roussé:
	3·30	Balbounar (R.)	S	III, ondulatoire, ressenti par quelques-uns; deux secousses successives, durée de chacune: 1—2s; Nissovo, NE, tintement des chaudrons, bruissement des portes et des fenêtres, durée: 30s; Réhovo, ondulatoire, durée de quelques secondes.
	vers 3·25	Béla (R.)	SE	Fort, ondulatoire, duré d'une minute; pas de dégâts. Ressenti aussi dans les localités ci-après de l'arrondissement de Béla: Bréstovitza, S, faible, ressenti par peu des personnes; Dolnia-Mânastiritza, E, ressenti par la plupart des habitants, d'une longue durée; fort tintement des vitres, ébranlement des lampes, quelques portes s'ouvrirent; Kara-Kodjaly, W, III, ondulatoire, durée: 5s; Lom Tcherkovna, W, fort, ondulatoire, durée: 30s; tintement des fenêtres et des chaudrons, heurtement des portes, craquement des murs et des plafonds; réveil des personnes endormies; les oiseaux domestiques se mirent à crier et s'envolèrent.
	3·30	Gorna-Oréhovitza (Tr.)		Ondulatoire, trois secousses, la seconde assez forte, durée: 10s. Ressenti dans les localités ci-dessous de l'arrondissement de Gornia-Oréhovitza: Dolnia-Oréhovitza, ass z fort, deux secousses, interrompues par un court intervalle; durée d'une minute; Draganovo. W, assez fort, qui réveilla presque tous les endormis; ébranlement des arbres et effroi des oi-

Date (n. st.) mois et jour	Heure	Localité	Direction	Degré (d'après Rossi-Forel) et d'autres renseignements sismiques
				seaux perchés sur eux qui s'envolèrent; bruissement des fenêtres, craquement des murs et chute de l'enduit, durée assez longue;
9*	vers $3^1/_2$	Késsarévo (Tr.)	W	III, ondulatoire, deux secousses, la seconde plus forte; pas de dégâts; Koroudja-Eren, W, assez fortes secousses, agitation des oiseaux domestiques, hurlement des chiens; Léfédji, W, ondulatoire, durée: 5 s; Lozen, W, ondulatoire, ressenti par bien de personnes; secouement des lits, trépidation des tables, des chaises et d'autres objets, bruissement des fenêtres et du plafond, les portes de l'armoire s'ouvrirent; durée: 7 s;
	3·30	Léskovetz (Tr.)		Durée: 30—40 s; tintement des vitres, bruissement des crampons des portes Strajitza, ondulatoire, durée d'une minute; les personnes couchées sentirent l'oscillation des lits; ébranlement des cadres, chute des quelque cadres faiblement accrochés; Souchitza, faible secousse, durée: 15 s; pas de dégâts; Tchaïr, W, assez fort, durée: 5 s; des portes s'ouvrirent.
	3·35	Trnovo	W	Deux secousses ondulatoires; fort grondement semblable à celui d'une forte tempête; secouement des fenêtres et balancement de la bâtisse, durée: 4—5 s; aprés un intervalle de 7—8 s une autre secousse d'une plus grande intensité: le grondement plus fort ainsi que l'ébranlement, la durée de la seconde secousse: 7—8 s; une lampe suspendue balançait quelques minutes après la derniere secousse. Ressenti dans les localités ci-dessous de l'arrondissement de Trnovo: Balvan, N, assez fort, accompagné d'un faible grondement souterrain, ressenti par tous les éveillés; oscillation des objets suspendu, bruissement des maisons, craquement des maisons, aboiement des chiens; Léssitchéri, faible; Povlikéni, ondulatoire, durée: 7—8 s; Polski-Sénovetz, W, faible, durée: 2—3 s; faible balancement des objets suspendus.

Date (n. st.) mois et jour	Heure	Localité	Direction	Degré (d'après Rossi-Forel) et d'autres renseignements sismiques
9*	3·33	Eléna (Tr.)	SW	Trois secousses, la première plus prolongée, la deuxième moins prolongée, la troisième très courte; durée totale: 10ˢ; ressenties par plusieurs personnes.
				Ressenti aussi de l'arrondissement d'Eléna à:
				Bébrovo, trépidation des vitres comme si quelqu'un frappait sur eux; durée longue;
				Konstantin, très fort.
	3·30	Drénovo (Tr.)		Réveil de quelques personnes; fort ébranlement des lampes suspendues et des cadres, craquement des bâtisses.
				Ressenti aussi de l'arrondissement de Drénovo à:
				Trévna, III, ondulatoire, trois secousses, la dernière très-faible; pas de dégâts; durée près d'une minute.
	3·29	Gabrovo (Tr.)	SE	Assez fort, durée: 19—20ˢ.
	3·30	Sévliévo (Tr.)		Ondulatoire, durée: 6—7ˢ.
				Ressenti de l'arrondissement de Sévliévo à:
				Souhindol, ondulatoire, ressenti par quelques-uns; secouement des portes des fenêtres et des lits; une cruche renversée, les poules se mirent à crier et s'enfuirent dans les cours; aboiement des chiens.
	3·30	Svichtov (Tr.)	NW	Ondulatoire, accompagné d'un faible bruit souterrain; durée: 7ˢ.
				Ressenti dans les localités ci-dessous de l'arrondissement de Svichtov:
				Béléné, faible;
				Karalissen, pas très fort, ressenti par quelques-uns, durée: 2—3ˢ;
				Gorna-Stoudena, une fente d'un demi centimètre sur l'angle d'une bâtisse.
				Stijarov, assez fort, durée près d'une minute;
				Tchaouchévo, assez fort, durée: 2—3ˢ, tous les oiseaux domestiques perchés sur les arbres sont jetés par terre et ceux dans les poulaillers sortent et s'enfuirent dans les cours.
	3·30	Pléven		Assez fort, quelques personnes réveillées.
				Ressenti dans les localités ci-après de l'arrondissement de Pléven:
				Lévski, SE, faible, ressenti par plusieurs, craquement des portes et des plafonds;

Date (n. st.) mois et jours	Heure	Localité	Direction	Degré (d'après Rossi-Forel) et d'autres renseignements sismiques
9*				Oréhovitza, SW, assez fort, durée près d'une minute;
				Pordim, fort, ressenti par plusieurs; ébranlement et craquement des lits et d'autres objets, une personne couchée sur une table est jetée par terre.
	3·40	Lovetch (Pl.)		Deux secousses faibles; ébranlement des vitres, craquement des plafonds quelques personnes effrayées sortent en dehors.
				Ressenti dans les localités suivantes de l'arrondissement de Lovetch:
				Letnitza, SW, assez fort, deux secousses successives et égales;
				Lâjéné, W, ondulatoire;
				Ougartchine, faible secousse, ressentie par peu de personnes.
				Ce tremblement de terre a été ressenti dans les localités suivantes de l'arrondissement de Troïan:
	3·30	Goléma-Gélezna (Pl.)		Deux secousses, la seconde plus forte et plus prolongée; secouement des maisons et balancement des objets suspendus.
				Novo-Sélo, assez fort, ressenti par beaucoup d'habitants.
	3·30	Tétéven (Pl.)		Quelques personnes réveillées; ébranlement des lits, bruissement et balancement des bâtiments.
				Ressenti dans les localités ci-après de l'arrondissement de Tétéven:
				Ablanitza, très faible, ressenti par deux-trois personnes;
				Vidraré, SE, faible, durée près d'une minute;
				Glojéné, faible, non ressenti par la majeure partie de la population.
	3·30	Loukovit (Pl.)		Trois secousses faibles, durée: 2—3^s.
				De l'arrondissement de Loukovit ressenti à:
				Blasnitchévo, NE, assez fort, durée près d'une minute;
				Dérmantzi, fort.
				De l'arrondissement d'Orhanié (Sof.) ressenti à:
	3·30	Etropolé (Sof.)		Durée: 30^s;
				Ossikovitza, S, V, ondulatoire; les lampes suspendues oscillaient de S vers N; fort ébranlement et bruis-

Date (n. st.) mois et jour	Heure	Localité	Direction	Degré (d'après Rossi-Forel) et d'autres renseignements sismiques
				sement des fenêtres; des personnes effrayées sortirent en dehors, les chiens aboyaient, les poules se mirent à crier et s'enfuirent.
9•	3·30	Vratza		Deux secousses, la seconde plus fort.
	3·35	Béla-Slatina (Vr.)	E	Assez fort, ressenti par les éveillés.
				Ressenti aussi de l'arrondissement de Béla-Slatina à:
				Brénitza, faible;
				Koïnaré, pas si fort.
	3·30	Rahovo (Vr.)		Ressenti par quelques personnes, ébranlement des lits, bruissement des portes.
				Ressenti aussi de l'arrondissement de Rahovo à:
				Knéja, deux secousses, la seconde assez forte; fort ébranlement des lits, bond des chaises, heurtement des portes;
				Krouchovéné, ressenti par plusieurs personnes; durée: 30 s.
				Ressenti de l'arrondissement de Berkovitza (Vr.) à:
				Pétrohan, NE, III, ondulatoire, signalé par le sismoscope.
	3·30	Ferdinand (Vr.)	S	IV, ondulatoire, deux secousses, la durée de la première: 4 s, de la seconde: 9 s; réveil des personnes; ébranlement des lits, craquement des portes et des fenêtres.
	3·30	Lom (Vid.)	E	IV, ondulatoire, ressenti par peu de personnes; oscillation d'une lampe d'E vers W; durée: 30 s.
	3·30	Vidin		Deux secousses, la première plus forte; l'horloge de la ville arrêtée.
9	7·23·24	Sofia		Faible.
				Varchetz, pas si fort, ondulatoire, durée de quelques secondes;
	7·37	Haskovo (St.)		Faible secousse (6me).
10	11·24·34	Sofia		Faible.
	11·14	Anhialo (B.)	NE	IV, ondulatoire, trois secousses.
	11·22	Bourgas		Faible.
	11·30	Bourgoudji-kioï (B.)	E	Ondulatoire, bruissement des fenêtres; durée d'une minute.
	11·23	Kavakly (B.)		Deux secousses; durée: 30 s.
	11·33	Kazanlyk (St.)	NNW	III, ondulatoire, durée: 2-3 s, signalé en même temps par le sismoscope.
	11·20	Karnobat (B.)	N	Faible, ondulatoire, durée: 2—3 s.
	11·15	Kermenly (B.)	W	Deux secousses legères.
	11·13	Kasal-agatch (B.)	SW	III, deux faibles secousses successives; durée: 15 s.

Date (n. st.) mois et jour	Heure	Localité	Direction	Degré (d'après Rossi-Forel) et d'autres renseignements sismiques
10*	11·25	Messemvria (B.)	NE	IV, ondulatoire, deux secousses, durée: 2s; la population s'enfuit dans les cours.
	11·30	Moguila (B.)	N	Quelques oscillations.
	11·24	Pétrohan (Vr.)	SE	Signalé par le sismoscope et non ressenti.
	11·21	Péchtéra (Ph.)	SE	III, deux secousses, la seconde plus forte et d'une plus grande durée.
	11·22	Provadia (Var.)	NW	Deux secousses, la seconde plus forte; durée: 30s.
	11·16	Radnevo (St.)		Faible, durée: 1 minute.
	11·16	Radomir (K.)	NE	III, ondulatoire, durée: 30s.
	11·15	Sadovo (Ph.)		Faible.
	11·25	Sitniakovo (Sof.)		Faible, signalé par le sismoscope.
	11·23	Harmanly (St.)	N	V, durée: 15s.
	11·17	Haskovo (St.)	NW	III, ondulatoire, trois secousses, la dernière la plus forte; craquement d'une batisse; durée: 7s.
	11·25	Hvoïna (Ph.)	SW	III, ondulatoire.
	11·20	Yambol (B.)		Faible.
11	vers 4	Harmanly (St.)		Trois faibles secousses.
11	9·15	Karnobat (B.)	N	Une secousse très faible; durée: 3s.
	9·17	Trnovo-Séymen (St.)		Faible.
	9·20	Harmanly (St.)		Quelques secousses legères.
21	vers 6	Glavan (St.)		Très faible, ressenti par quelques personnes.
	vers 5	Golem-manastir (B.)		Faible, ressenti par peu des personnes.
		Staklevo (St.)		Ressenti par la plupart des habitants, accompagné d'un fort grondement.
	6	Hlébovo (St.)		Tremblement de terre accompagné d'un grondement à peine perceptible.
	5·30	Yambol (B.)		Faible.
28	10·05	Anhialo (B.)		Signalé par le sismoscope, non ressenti.
	vers 10·20	Varna		Faible.
	vers 10	Dévnia (Var.)		Faible.
		Kada-kioï (Var.)	SW	Faible, ressenti par quelques personnes.
		Novo-sélo (Var.)		Très faible, ressenti seulement en quelques endroits.
	10·03	Provadia (Var.)	N	II, ondulatoire, durée: 20s.
		Yassa-tépé (Var.)		Très faible, ressenti par peu de personnes.
Sept. 14	1·34	Bourgas	W	III, réveil des endormis; durée: 6—10s.
				Ressenti dans les localités ci-dessous de l'arrondissement de Bourgas:
				Kark-tchala, N, faible, ondulatoire, durée: 3—4s;
				Roussokastro, ressenti par quelques-uns en plein repos; ébranlement

Date (n. st.) mois et jour	Heure	Localité	Direction	Degré (d'après Rossi-Forel) et d'autres renseignements sismiques
				des maisons, bruissement des fenêtres;
14*				Sozopole, faible. balancement des objets, durée: 15 – 20 s;
				Ouroumkioï, très faible, ressenti par très peu de monde.
	1·35	Anhialo (B.)	NE	IV, ondulatoire, sign lé par le sismoscope, ressenti par peu de personnes éveillées.
				Ressenti dans les localités ci-dessous de l'arrondissement d'Anhialo:
				Daoutly, faible;
				Erketche, ressenti par peu de personnes en plein repos; balancement des objets suspendus; l'eau des sources troublée.
				Méssémvria, NE, III, ondulatoire, quatre secousses, les deux premières plus fortes; réveil et effroi des habitants qui sortirent dans les cours; durée: 5 s;
	1·36	Aïtos (B.)	N	IV, ondulatoire, durée: 10—15 s; réveil des quelques personnes; heurtement des fenêtres et des portes; fort ébranlement d'une veilleuse.
	1·30	Karnobat (B.)	NW	III, ondulatoire, deux secousses; pas de dégâts.
				Ressenti aussi dans l'arrondissement de Karnobat à:
				Soungourlaré, NW, assez fort, accompagné d'une tempête, deux secousses; la seconde très légère, la première ressentie a peu près dans la plupart des villages voisins; durée: 2—3 s; pas de dégâts.
	1 1/2	Itchéra (B.)		(Arrondissement de Kotel). Faible.
		Kermenly (B.)		(Arrondissement de Sliven). Assez fort, ressenti par quelques personnes.
	1·27	Yambol (B.)	NW	Faible, ondulatoire. durée: 3—5 s.
				Ressenti dans les localités ci-après de l'arrondissement d'Yambol.
				Aphtané, faible;
				Voïnika, W, durée: 10 s; tintement des chaudrons, ressenti presque par tous les habitants.
	vers 1 3/4	Daute-Begly (B.)	SE	Faible, ressenti par bien de personnes; durée: 10 s.
				Ressenti encore dans les localités suivantes de l'arrondissement de Kasalagatch:

Date (n. st.) mois et jour	Heure	Localité	Direction	Degré (d'après Rossi-Forel) et d'autres renseignements sismiques
14*				Araply, E, ressenti par peu de personnes; Kasé-begly, SE, fort. Kalbilaré, SE, fort, durée: 5ˢ. Sinaply, N, fort, tous les paysans reveillés; aboiement de chiens, des portes s'ouvrirent. Hambarly, N, faible.
	1·25	Harmanly (St.)	N	IV, ondulatoire. Ressenti également dans les localités suivantes de l'arrondissement de Harmanly: Kniaz-Borissovo, d'une faible durée; Lubimetz, ondulatoire, durée: 15ˢ; Staklévo, N, balancement des objets suspendus; Trnovo-Séymen, E, assez fort, durée: 30ˢ.
	1·43	Haskovo (St.)	NW	IV, ondulatoire, trois secousses, la seconde la plus forte; durée: 12ˢ. Ressenti également dans l'arrondissement de Haskovo à; Dinevo, SE, craquement des murs et des plafonds; durée assez longue.
	1·30	Kravino (St.)	S	Faible, d'une courte durée. Ressenti dans l'arrondissement de Stara-Zagora aussi à: Sladak-kladénetz, S, assez forte secousse; durée: 30ˢ. Pas de dégâts.
	vers 1·20	Nova-Zagora (St.)		II, ressenti par peu de personnes, d'une courte durée.
	1·35	Tchirpan (St.)		Assez fort, d'une courte durée. Ressenti dans l'arrondissement de Tchirpan encore à: Méritchléri, E, durée: 5—6ˢ.
	1·30	Borissograde (St.)		Faible. durée: 3—4ˢ. Dans l'arrondissement de Borissograde ressenti aussi à: Popovo, NW, très faible.
	1·24	Stanimaka (Ph.)	E	Faible, ondulatoire, durée: 50ˢ. Ressenti dans l'arrondissement de Stanimaka à: Parazly, faible Sadovo, N, ressenti par peu de personnes, durée: 2ˢ; Topolovo, IV, durée: 7—8ˢ; Hvoïna, V, plutôt vertical qu'ondulatoire (on ne balançait pas mais bondait dans le lit), accompagné d'un fort grondement; craquement

Date (n. st.) mois et jour	Heure	Localité	Direction	Degré (d'après Rossi-Forel) et d'autres renseignements sismiques
				des plafonds, déplacement des objets, les habitants effrayés.
14*				Tchépélaré, SW, fort; quatre secousses.
	1·28	Péchtéra (Ph.)	E	III, ondulatoire.
				Dans l'arrondissement de Péchtéra ressenti à:
				Rauia-Tchépinska, SW, ondulatoire;
				Bratzigovo, E, III, ondulatoire
				Ladjéné, SW, IV, ondulatoire.
	1·34	Tatar-Pazardjik (Ph.)	SE	Durée: 6ˢ; craquement des bâtisses, aboiement de chiens.
	1·40	Pirdop (Sof.)	N	IV, durée: 2ˢ.
	1·44	Dolna-Bania (Sof.)		Deux secousses successives.
				Dans le même arrondissement de Samokov ressenti également à:
				Dospey, NE, craquement des portes, durée: 10ˢ;
				Ihtiman, faible, ondulatoire, ressenti par peu de personnes.
	1·32·33	Sofia		Faible; des pendules se sont arrêtées.
		Tzérovo (Sof.)		Faible, ondulatoire.
	1·28	Provadia (Var.)	NW	II, ondulatoire, ressenti par quelques personnes; durée: 22ˢ.
				Ressenti aussi à Popovo, de l'arrondissement de Provadia.
	vers 1 1/2	Dobritch (Var.)	W	III, ondulatoire, ressenti par peu de personnes.
	1·30	Silistra (R.)		Assez fort
	1·35	Gorna-Oréhovitza (Tr.)		Très faible, ressenti par peu de personnes.
				Ressenti également à Léskovetz (de l'arrondissem. de Gorna-Oréhovitza).
	vers 1 1/2	Tchaouchévo (Tr.)		(De l'arrond. de Svichtov). Ressenti.
	1·31	Pétrohan (Vr.)	NE	Signalé par le sismoscope, non ressenti.
15	vers 1	Nova-Zagora (St.)		Faible, d'une courte durée.
15	16·35	Haskovo (St.)		III, ondulatoire; durée: 4ˢ.
				Ressenti dans les localités suivantes de l'arrondissement de Haskovo :
				Bréstovo, faible, ressenti par peu de personnes;
				Vaglarovo, NW, III, ressenti par la plupart des habitants;
				Kasnakovo, ressenti par peu de gens;
				Nadéjda, ressenti par quelques-uns;
				Ptchélarovo, très-faible.
				Staro-Sélo, très faible, ressenti par des personnes en plein repos;
				Trakiétz, SW, accompagné d'un grondement semblable à celui d'une tem-

Date (n. st.) mois et jour	Heure	Localité	Direction	Degré (d'après Rossi-Forel) et d'autres renseignements sismiques
				pête; craquement des murs et des plafonds.
16	22·56	Dolni-Passarel (Sof.)	W	Réveil par le tintement des chaudrons suspendus; oscillation d'une veilleuse de W vers E; très fort, mais d'une courte durée; ébranlement de la bâtisse.
	23·21	Dolna-bania (Sof.)		Assez fort et durable.
	23·04	Ihtiman (Sof.)	NW	III, ondulatoire, durée: 10 s.
	23·03	Kostenetz (Sof.)	N	Fort, ondulatoire avec grondement souterrain.
	23·30	Samokov (Sof.)		V, ondulatoire, durée: 15 s.
	23·06	Sitniakovo (Sof.)	SW	III, suivi d'un grondement; deux secousses, la première plus forte; ébranlement des bâtisses, bruissement des fenêtres.
	22·35	Yarlovo (Sof.)	NE	Assez fort avec faible grondement souterrain, durée: 2 s.
	23	Bobochévo (K.)	SW	Assez fort, ondulatoire
	23·04	Doupnitza (K.)	E	III, ondulatoire; une secousse; précédée d'un faible grondement souterrain, durée: 2 s.
	23·03	Rilski-monastir (K.)	NE	IV, deux secousses.
	23	Kotchérinovo (K.)	SW	IV, accompagné d'un grondement souterrain, durée: 30 s.
	23·03	Samoranovo (K.)	SW	Fort, avec grondement, durée de quelques secondes.
	23·02	Bossilégrade (K.)	E	IV-V, ondulatoire, précédé d'un grondement souterrain, durée: 2 s;
	23·05	Kustendil	SE	Ondulatoire, plus fort au commencement, avec bruit, et vers la fin; durée: 30 s;
		Iskretz (Sof.)	S	III, ondulatoire, durée: 2—3 s;
	23·05	Novosseltzi (Sof.)		III, deux secousses verticales, précédées d'un faible grondement souterrain; ressenties par bien de personnes; durée: 2 s.
	23	Pérnik (Sof.)		IV, un choc vertical, durée: 2 s.
	23·06	Slivnitza (Sof.)	S	Fort.
	23·04·32	Sofia		Faible; signalé aussi par le sismoscope.
	23	Bania (Ph.)	W	Assez fort, ressenti par plusieurs personnes.
	23·08	Panaghurichté (Ph.)	E	Ondulatoire, deux secousses, la première plus forte, durée: 2 s.
	23	Pétritch (Ph.)	S	Faible
	vers 23	Poïbréné (Ph.)	E	Fort.
	23·04	Bania-Tchépinska (Ph.)	SW	Fort, ondulatoire.
	23·10	Batak (Ph).	S	Fort, ondulatoire, d'une longue durée.
	23	Kozarsko (Ph.)	S	Pas si fort, précédé d'un grondement aérien.

Date (n. st.) mois et jour	Heure	Localité	Direction	Degré (d'après Rossi-Forel) et d'autres renseignements sismiques
16*	23·04	Kritchim (Ph)	NNW	Faible.
	23·03	Lajéné (Ph.)	NW	IV, ondulatoire, deux secousses, la première d'une longue durée plus faible, la seconde plus forte; durée: 25 s;
	vers 23·27	Péchtéra (Ph.)	SE	IV, ondulatoire, trois secousses.
	22½	Drénovo (Ph.)	E	Assez fort.
	22·51	Stanimaka (Ph.)	E	Faible, durée: 8 s;
	vers 23	Hvoïna (Ph.)	SW	Fort, ondulatoire, trois secousses, la seconde la plus forte.
	23	Bélovo (Ph.)	E	IV, ondulatoire, durée: 20 s.
	23·02	Léssitchévo (Ph.)	N	Assez fort, durée: 30 s.
	vers 23	Sopote (Ph.)	SE	Assez fort avec fort grondement souterrain; une fente longue de 3m et large de 2 cm sur un mur d'une bâtisse massive;
	23·04	Hissar (Ph.)	W	Ressenti
	23·07	Mirkovo (Sof.)	E	Ondulatoire, une secousse, durée: 5—7 s; bruissement des fenêtres et balancement des tous les objets suspendus et légers; ressenti par tous les eveillés et même par quelques endormis.
	23·10	Pirdop (Sof.)	W	III
	23·10	Trn (Sof.)	NW	IV, avec grondement souterrain.
	23·10	Radomir (K.)	SE	IV, ondulatoire, durée: 2 s;
	vers 23	Dermantzi (Ph.)		Faible
	23·04	Petrohan (Vr.)		Signalé par le sismoscope, non ressenti.
	23·06	Stara-Zagora	N	Faible, durée: 5—6 s
16	23·12·09	Sofia		Signalé seulement par le sismoscope.
	23·11	Sitniakovo		Grondement durable.
	23·10	Rilski-mânastir (K.)		Faible
	23·10	Kotschérinovo		Grondement souterrain sans secousse.
	23.06	Bossilégrad (K.)		Fable
	23.10	Lajéné (Ph.)		Faible, avec grondement souterrain.
17	1·32·13	Sofia		Signalé seulement par le sismoscope;
	1·15	Ihtiman (Sof.)		II, durée: 5 s.
	1·10	Sitniakovo (Sof.)		II
	1·37	Rilski-mânastir (K.)		Faible
	2	Bania-Tschépinska (Ph.)		Faible
17	3·13·43	Sofia		Faible, signalé aussi par le sismoscope.
	3·20	Dolna-bania (K.)		Assez fort et durable.
	3·03	Ihtiman (Sof.)		Faible, mais assez durable.
	8	Samokov (Sof.)	E	IV, durée: 8 s.
	3·16	Sitniakovo		III, durée: 20 s.
	3·15	Rilski-mânastir (K.)		Fable.
	3·15	Bossilégrad (K.)		III
	3·14	Iskretz (Sof.)		Faible, ondulatoire
	3·16	Panaghurichté (Ph.)	E	Faible
	3·12	Lajéné (Ph.)		II, durée: 12 s.
	3·20	Trn (Sof.)		II

Date (n. st.) mois et jour	Heure	Localité	Direction	Degré (d'après Rossi-Forel) et d'autres renseignements sismiques
17*	3·10	Stara-Zagora		A peine perceptible.
19/20	vers minuit	Batak (Ph.)		Pas si fort, durée: 15ˢ.
	vers minuit	Péchtera (Ph.)		Faible, ressenti par peu des personnes.
	Pendant la nuit	Gdrébitchko (Ph.)		Faible.
	vers 23·30	Nova-mahla (Ph.)	S	Très faible, ressenti par peu des personnes en plein repos.
24	2·33·36	Sofia		Le sismoscope a signalé un tremblement non ressenti.
27	16·40	Yambol (B.)		Deux secousses.
				Les mêmes ressenties à Moguila, de l'arrondissement d'Yambol.
oct.				
2	14·43	Klissoura (Ph.)	SE	IV, ondulatoire, trois secousses, durée d'une minute.
	14·40	Rahmanlaré (Ph.)	NW	III, ondulatoire.
6	0·28	Stara-Zagora	NW	Très fort; 6—7 secousses isochrones et égales; durée: 10ˢ.
	16·15	Kermenly (B.)	S	(Observateur assis et appuyé contre la chaise). Poussé vers N par le secouement du mur, tintement de la fenêtre. Une secousse, ressentie seulement par deux personnes.
30	16·20	Yambol (B.)		Un choc vertical d'une courte durée.
nov.				
7	21·52	Ablanitza (Ph.)		Faible secousse.
	vers 22	Batak (Ph.)	SE	Très fort.
	21·50	Bélovo (Ph.)	E	IV, ondulatoire, durée: 20ˢ.
	21·55	Vétren (Ph.)	N	III, durée; 55ˢ.
	vers 21 3/4	Goléma-Konaré (Ph.)		Ressenti.
	21·50	Divlia (K.)		Fort, durée d'une minute.
	21·52	Dolna-Bania (Sof.)		Fort et d'une longue durée.
	21·50	Drénovo (Ph.)	N	Assez fort.
	21·53	Doupnitza (K.)	SW	III. une secousse avec grondement souterrain; durée: 2ˢ.
	21·55	Iskretz (Sof.)		Faible.
	21·55	Karlovo (Ph.)	N	Ressenti.
	21·53	Katounitza (Ph.)		Deux secousses assez fortes; craquement des bâtisses. Des personnes endormies ont été reveillées.
	21·54	Klissoura (Ph.)	NW	Faible et d'une courte durée.
	21·50	Koprivchtitza (Sof.)	NW	V.
	21·52	Kostenetz (Sof.)	S	II.
	21·48	Kotchérinovo (K.)	SW	III, durée: 10ˢ. Après 3 minutes une secousse nouvelle, IV, acompagnée d'un bruit souterrain; durée: 15ˢ.
	22·15	Kustendil	SW	Faible secousse.
	22·46	Lésitchovo (Ph.)	E	Assez fort, durée d'une minute.
	21·46	Lajéné (Ph.)	S	VI, trois secousses; durée: 15ˢ.
	21·50	Pérouchtitza (Ph.)	SW	III.
	21·50	Péchtera (Ph.)	SW	IV, durée d'une minute.

Date (n. st.) mois et jour	Heure	Localité	Direction	Degré (d'après Rossi-Forel) et d'autres renseignements sismiques
7*	vers 21	Pirdop (Sof.)		III.
	21·55	Poïbréné (Ph.)	E	Pas si fort.
	22·40	Sara-gueule (Ph.)	SE	Accompagné d'un grondement souterrain; ressenti par bien de personnes.
	21·50	Sitniakovo (Sof.)	SW	III, accompagné d'un grondement souterrain, signalé en même temps par le sismoscope; durée: 20^s.
	21·52	Stanimaka (Ph.)	N	Craquement des maisons, oscillation des lampes suspendues; durée: 2—3^s.
	21·50	Staro-novo-sélo (Ph.)	W	Fort.
	21·55	Topolovo (Ph.)		V, ondulatoire, d'une courte durée.
	22·30	Ferdinand (Vr.)	E	IV, ondulatoire, deux secousses, durée de la première: 5^s, de la seconde: 3^s; des lampes suspendues balançaient; secouement des portes et des fenêtres.
	21·53	Haskovo (St.)	SW	IV, durée: 10^s; oscillations isochrones et égales; ressenti par bien de personnes, quelques-unes ont été reveillées.
	21·50	Hvoïna (Ph.)		Fort, ondulatoire; durée: 10^s.
	21·40	Hissar (Ph.)	W	Ressenti.
	vers 22	Tzérovo (Ph.)	E	Fort, durée d'une minute.
	vers 22	Tzarsko-Sélo (St.)	S	Ressenti.
	21·50	Tzaribrod (Sof.)	W	Une secousse ondulatoire.
	21·50	Tchépélaré (Ph.)	SW	Fort, deux-tois secousses.
15	15·02	Eski-Djoumaïa (Sch.)	S	Faible, ondulatoire; durée: 2^s.
16	5·35	Lajéné (Ph.)		IV, ondulatoire, trois secousses; durée: 25^s. Après 10 minutes une faible secousse.
déc.				
26	18·22	Sofia		Signalé par le sismoscope.

Supplément.

Tremblements de terre en Turquie d'Europe pendant l'année 1912.

Janvier

Pas de renseignements.

Février

13. **Bitolia (Monastir).** Vers 9 1/4 le matin (temps d'Europe centrale) tremblement de terre ondulatoire. La secousse, ressentie par tous les habitants en repos, dura 2—3 secondes. *[Le consulat royal de Bulgarie].*

Pogradetz. (D'après les renseignements du caïmacam de Starovo publiés dans le journal officiel „Monastir" du 22 février). A 9·05 le matin (3·45 à la turque) quelques secousses assez fortes. Beaucoup de bâtisses lézardées et quelques cheminées renversées. Les habitants ont abandonné les maisons et sont restés longtemps en dehors. Pas de victimes.

Le même tremblement de terre ressenti à **Okhrida,** dans les villages voisins et dans tous les villages du kaaza (l'arrondissement) de **Starovo.** Dans quelques villages de cet arrondissement il a eu beaucoup de maisons lézardées et même quelques-unes écroulées, surtout dans le village de **Langa.** L'éboulement d'une partie du terrain (entre la montagne et le village de **Doupnitché**) a causé la mort d'une femme et d'un berger. Il a eu quelques brebis tués. *[Le consulat royal de Bulgarie].*

Dans la ville de **Starovo,** située à la rive sud du lac d'Okhrida, et dans ses environs on a ressenti le 13

février des fortes secousses. Beaucoup de maisons sont endommagées. La population reste à ciel ouvert et veut qu'on lui bâtisse des baraques; pas de pertes humaines. *[„Neue Freie Presse", dépêche de Salonique du 15 février].*

14. (D'après les renseignements du caïmacam). Pendant la nuit on a ressenti à **Starovo** jusque 20 secousses. *[Le consulat royal de Bulgarie à Bitolia].*

15. A **Elbassan** on a ressenti avant midi quelques fortes secousses. Deux maisons se sont écroulées; pas de pertes humaines. Le tremblement de terre a eté ressenti également dans le district de **Bérat,** mais les secousses là ont été plus faibles. Le même signalé aussi dans les environs de **Karadja-Abad.** *[„Neue Freie Presse", dépêche de Salonique du 16 février].*

Dans le kaaza de **Starovo** on a ressenti le 15 février du matin au soir deux-trois nouvelles secousses. *[Le consulat royal de Bulgarie].*

Mars

31. **Kortcha.** Vers 2 h. le soir (7 1/2 h. à la turque) on a ressenti dans la ville de Kortcha et les villages voisins (d'après les dépêches télégraphiques reçues à Bitolia) un faible tremblement de terre.

Vers 3 1/2 le soir (9 h. à la turque) on a ressenti à Kortcha une seconde secousse, un peu plus forte que la première. *[Le consulat royal de Bulgarie à Bitolia].*

Avril

1. **Kortcha.** A 10 h le matin (a 3 1/2 à la turque) on a ressenti à Kortcha une troisième secousse qui n'était pas plus forte que la seconde. Pas de bâtisses écroulées ou endommagées. *[Le consulat royal de Bulgarie à Bitolia].*

A Kortcha trois faibles secousses au cours d'une demi-heure. Pendant la journée d'autres secousses fortes; beaucoup de maisons se sont écroulées, d'autres endommagées; les habitants s'enfuirent à temps. Pas de victimes humains. *[Le journal „Le Temps", communication de Salonique du 4 avril].*

Mai, Juin et Juillet

Pas de renseignements.

Août

9. Andrinople. A 3·35 le matin fort tremblement de terre ondulatoire de SE vers NW, précédé d'un bruit semblable au bruissement des vitres. Durée de 40 secondes. Toute la ville à été réveillée. Il y a eu des personnes tombées de lits, des lampes et des vaiselles jetées par terre, l'eau flaquée de réservoirs, six mosquées entièrement et d'autres en partie endommagées. Presque tous les bâtiments en briques sont plus ou moins lézardés; beaucoup de murs et de cheminnées renversées. Une personne morte d'une commotion du cerveau. Les habitants ne se souviennent d'un tremblement de terre pareil. Beaucoup de familles s'enfuirent dans les rues.

A 7 1/2 le matin une très faible réplique. Quelques personnes ont ressentie le 8 août à 8 h le soir une secousse très faible. *[Iv. Kuleff].*

A 3·27 le matin un fort tremblement de terre ondulatoire de W vers E, durée d'une minute. Parmi les grands dégâts causés par le séisme, il y a 6 mosquées et quelques vieilles maisons démolies; les murs de quelques bâtiments solides (magasins, dépôts, écoles recemment construites) ont été lézardés et en partie renversés. Une femme ensevelie sous les décombres d'une vieille maison. Le séisme causa une assez grande frayeur à la population, surprise par les secousses pendant la nuit. On parle de dégâts causés par le tremblement de terre en d'autres endroits du vilayet, par exemple à Lozengrad, Tchorlou etc. *[Le consulat royal de Bulgarie à Andrinople].*

Vers 3 1/2 le matin un assez fort tremblement de terre ondulatoire de W vers E. Durée de la secousse près d'une minute. Il y a des mosquées et des vieilles maisons démolies; les murs de beaucoup de bâtisses massives (maisons, magasins, écoles, bains, mosquées, vieux hôtels) ont été lézardés. La population prise d'une grande panique. Le séisme ressenti presque dans tout le vilayet.

Grands dommages à Lozengrad et à Tchorlou. *[Agence télégraphique bulgare].*

9°. **Constantinople.** A 3·20 le matin fort tremblement de terre qui a mis en émoi la population. Beaucoup de gens à Péra sortirent dans les rues. Trois secousses successives ondulatoires de SW vers NE. On ne signale pas encore de dégâts. L'épicentre du séisme se trouve probablement dans le voisinage de Constantinople.

Le tremblement de terre était fort surtout à Kadâkioï et à l'île de Prinkipo; il paraît que le tremblement de terre s'est étendu dans le vilayet d'Andrinople; les communications télégraphiques étant rompues, on n'a pas de renseignements. A Péra les aqueducs ont été endommagés. Le tremblement de terre a causé des dégâts à Gallipoli où il se produit d'éboulement des quelques maisons et de la station télégraphique.

Le ministère de l'intérieur confirme la nouvelle que la petite ville de **Mérefté** et les villages **Gano, Chora, Platana, Kerassia, Milla** et **Outchtou-déré** ont été totalement détruits par l'incendie et le séisme. Il y a beaucoup d'autres dégâts. A **Andrinople** vingt mosquées et beaucoup de maisons et de tours ont été endommagées; à **Lulé-Bourgas** deux personnes tuées. Les bains près de **Dédé-Agatsch** ont tari. On évalue à 500,000 francs les pertes causées par l'incendie à Tchorlou. A **Péristasis,** petite ville sur la mer de Marmara, il y a 200 maisons incendiées, 70 personnes tuées et 150 blessées; les maisons non incendiées se seraient écroulées. Les cheminées des moulins près de Gallipoli sont renversées. A **Tchataldja** des dégâts sans importance. Le séisme s'est étendu jusqu'à **Izmit** et **Bali-Kessri** en Anatolie. Les victimes du séisme d'après les renseignements privés s'élèvent à 1000 tués, 3000 blessés et près de 3000 restés sans abri. A **Rodosto** quelques maisons et une mosquée renversées. Dans le village de **Skolarion,** près de Rodosto, 200 maisons ainsi que l'église et l'école se sont écroulées; il y a eu 100 morts et blessés. On dit qu'il y a près de 28 villes et villages tout à fait détruits. A **Andrinople** l'hôtel de l'administration a été serieu-

sement endommagé, ses bâtisses supplémentaires ainsi que la prison démolies et quatre soldats tués.

D'après les renseignements complémentaires, privés et officiels, les dommages causés par le tremblement de terre seraient beaucoup plus élevés que d'après les premières communications. Le village **Bober**, près de Gallipoli, a eu 350 maisons démolies. A **Kéchan** la caserne et beaucoup de bâtisses se sont ecroulées. Les villages **Kissikaïa, Jraklitza, Kara-tépé, Yala, Seïdy-kioï** et **Kadâ-kioï**, sur la mer de Marmara, ont été detruits.

Dans le village de **Koumbagi** 15 maisons écroulées et à **Kanidon**—25; à **Oukmek-déré** beaucoup de maisons démolies et 50 personnes blessées.

L'île **d'Imbros** a beaucoup souffert du séisme; tous ses villages ont été detruits.

Les habitants du village **Avdin** (sur la mer de Marmara) pendant quelques heures après le séisme ont senti une odeur de pétrole et de bitume, fait bien naturel si l'on songe qu'il y a à proximité du village de bassins pétrolifères souterrains. On signale près du dit village l'apparition de soufre.

Des personnes blessées et sauvées arrivent sans cesse à Constantinople par les bateaux; les hôpitaux sont remplis. Un bateau à vapeur allant à Mérefté a porter secours aux éprouvés n'a trouvé personne, toute la ville étant en flammes.

9°. A Constantinople, surtout à Stamboul, les dommages sont beaucoup plus grands qu'on n'en supposait pas au début. Des dégâts considérables ont éprouvé les bâtiments du ministère des Finances, de la Justice, de l'Instruction et de la Guerre, la tour Baïazid ainsi que le nouveau bâtiment du bureau de la poste. La tour du ministère de la Guerre qui était beaucoup endommagée fut démolie. *[Agence télégraqhique bulgare].*

On télégraphie de Constantinople à S. Pétérsbourg: Dans le communiqué officiel pour les désastres causés par le tremblement de terre, on ne mentionne rien de dégâts aux environs des Dardanelles; cette omission est expliquée par motifs stratégiques. En fait le séisme a causé des graves dégâts surtout en voisinage des Darda-

nelles. La ville de Gallipoli est presque totalement détruite; les bâtiments des consulats de la ville sont en ruines; les édifices sur la rue du quai démolis; les fortes endommagées; plusieurs conons déplacés; les murs des casernes lézardés ou renversés.

On télégraphie de Constantinople à l'Agence Havas à Paris: Un soldat blessé venu des rives des Dardanelles raconte qu'il n'y ait restée aucune maison habitable; les casernes démolies, cinq soldats tués et beaucoup blessés. D'après le récit du même soldat, l'édifice du consulat français est en partie ruiné; les villages voisins sont totalement démolis. On dit que le tremblement de terre a dévasté aussi **Rodosto** et **Silivria.**

Dans les localités mentionnées ci-dessus on a ressenti le 9 des nouvelles secousses. Les personnes effrayées se jetèrent dans la mer. Les réservoires de pétrole à Mérefté ont été enflammés. *[Agence télégraphique bulgare].* On télégraphie de Constantinople via Kustendja: Le tremblement de terre a causé des dégâts considérables aux environs des Dardanelles. Les communications télégraphiques ont été interrompues. Le bâtiment du consulat grec à Gallipoli a été démoli. A **Mérefté** (sur la rive européenne de la mer de Marmara) il a eu quelques personnes tuées et beaucoup de blessées.

Les localités **Gano, Khora** et **Mérefté** et d'autres villages sur la rive européenne de Marmara ont beaucoup soufert par le séisme et par l'incendie.

Le foyer sismique paraît s'être trouvé dans la mer de Marmara

10. **Andrinople.** A 11·20 le matin une réplique beaucoup plus faible, mais qui causa une grande frayeur. *[Agence télégraphique bulgare].*

Voici encore quelques répliques ressenties:

le 10 vers 2 h. le matin
10 „ 11·30 „
10 „ 2·15 le soir
10 „ 7·55 „
11 „ 8·35 le matin

Toutes ces répliques étaient ondulatoires de SE vers NW. Pas de dégâts. *[Jv. Kuleff].*

10°. **Constantinople** (via Kustendja). Ce matin à 11 1/2 assez fort tremblement de terre.

Les blessés de Mérefté et des autres endroits des bords de Marmara ont été transportés ici. On dit qu'il y a près de 300 personnes tuées. *[Agence télégraphique bulgare].*

13. **Constantinople** (via Vienne). A 3 h le matin une secousse. A **Bérga** (a l'interieur des Dardanelles) des petits dégâts. A **Kara-biga** quelques murs lézardés; à **Dimotika** une mosquée à demi démolie. A **Rodosto** les secousses continuent; une mosquée démolie, quatre minarets, la tour d'une horloge, 14 maisons, 6 magasins et un hôtel se sont écroulés; une femme tuée et 13 personnes blessées.

25. **Andrinople.** Vers 1 h le matin une plus forte secousse ressentie par plusieurs personnes. Jusqu'aujourd'hui on signalait toujours des secousses très faibles, senties par très peu de personnes.

Dans les arrondissements de **Tchorlou** et de **Malgara** il a eu beaucoup de villages bulgares détruits. *[Iv. Kuleff].*

Septembre

14. **Andrinople.** A 1·35 le matin fort tremblement de terre ondulatoire de SE vers NW, accompagné d'un bruit comparable à celui de la pluie, senti par tous, d'une durée de 15 secondes; pas de dégâts. Beaucoup de personnes, effrayées par le séisme du 9 août passé, sortirent dans les rues et les jardins. On signale seulement des murs lézardés. Il paraît que ce tremblement de terre a la même origine que celui du 9 août et probablement on peut attendre des nouvelles épreuves à Gallipoli et aux Dardanelles. Ce matin un peu plus tard quelques-uns ont ressenti une faible secousse. *[Iv. Kuleff].*

14°. **Constantinople.** Vers 1·10 le matin une forte secousse qui causa quelque frayeur à la population. L'épicentre est inconnu. *[Agence télégraphique bulgare].*

Des voyageurs arrivés de **Rodosto** racontent que le séisme là a été très fort. Avant le départ du bateau on a constaté une quinzaine de maisons écroulées; il a eu quatre personnes blessées; la population abandonne la

ville et campe sous tentes. A **Gano** et à **Khora** tout ce qui a été conservé lors du premier tremblement de terre s'est écroulé. *[Agence télégraphique bulgare].*

Le tremblement de terre de ce matin paraît avoir le même foyer que le précédent du 9 août. D'après les premiers avis de **Ténédos,** l'île a éprouvé de grands dégâts; beaucoup de maisons ont été démolies. A **Gallipoli** les maisons endommagées lors du premier séisme (le 9 août) se sont écroulées; la population, prise de panique, campe à ciel ouvert; il a eu deux blessés. A **Rodosto** la secousse a été accompagnée d'un grondement. A **Mérefté** la secousse quoique un peu plus faible que l'antérieure, causa des dégâts considérables. A **Gano** tous les fours on été démolis.

Les renseignements privés confirment que tous les endroits qui ont été éprouvés pendant le tremblement de terre antérieur sont tout à fait detruits par les nouvelles secousses. Jusqu'à présent on sait qu'il y a trois tués et 12 blessés. Les eaux abondantes qui ont commencé à sourdre près de **Gano** se tarirent. Près d'**Avdin** la mer a été couverte d'un limon noir. Près de **Mérefté** le terrain s'abaissa à 57 mètres (!). *[Agence télégraphique bulgare].*

20/21. On télégraphie de Salonique le 21 septembre: La nuit passée on a ressenti à **Radovich** et à **Kotchani** deux fortes secousses; beaucoup de maisons sont endommagées; pas de victimes. *[„Neue Freie Presse"].*

Octobre

Pas de renseignements.

Novembre

7. A 9·46 le soir on a ressenti à **Nevrokop, Bansko** et **Yakorouda** un tremblement de terre ondulatoire de sixième degré. *[Station télégraphique à Lâjéné].*

Décembre

26. A 6.21 le soir on a ressenti à **Yakorouda** un faible tremblement de terre d'une secousse, direction de NE vers SW. *[La station télégraphique d'Yakorouda].*

Статистика — Statistique

а) Дати, на които прѣзъ 1912 г. е имало земетресения въ България.

a) Dates des tremblements de terre observés pendant l'année 1912 dans le Royaume de Bulgarie.

На означенитѣ съ звѣздица* дати, земетресенията не сж били усѣтени, а сж само показани отъ електрическитѣ сеизмоскопи въ София, Силистра, Казанлъкъ, Анхиало, Ситняково или на Петрохань.

Aux dates marquées par un astérisque* les séismes sont signalés seulement aux sismoscopes Agamemnone à Sofia, Silistra, Kazanlyk, Anhialo, Sitniakovo ou à Petrohan.

Дати	Мѣсеци (н. ст.) — Mois (n. st.)												Dates
	I	II	III	IV	V	VI	VII	VIII	IX	X	XI	XII	
1	—	1	—	—	—	—	—	—	—	—	—	—	1
2	—	—	—	—	2	—	—	—	—	2	—	—	2
3	—	—	—	—	—	—	—	3	—	—	—	—	3
4	—	—	—	—	—	—	—	—	—	—	—	—	4
5	—	—	—	—	—	5	—	—	—	—	—	—	5
6	—	—	—	—	—	—	—	—	—	6	—	—	6
7	—	7	—	—	7	7	—	—	—	—	7	—	7
8	—	—	8*	—	8	—	—	8	—	—	—	—	8
9	—	—	—	—	—	9	9	9	—	—	—	—	9
10	10	—	—	—	—	—	—	10	—	—	—	—	10
11	—	—	—	—	—	—	—	11	—	—	—	—	11
12	—	—	—	—	—	—	—	—	—	—	—	—	12
13	—	13*	—	—	—	—	—	—	—	—	—	—	13
14	—	—	—	—	—	—	14	—	14	—	—	—	14
15	—	15	—	—	—	—	—	—	15	—	15	—	15
16	—	—	—	—	—	—	—	—	16	—	16	—	16
17	—	—	—	—	—	—	—	—	17	—	—	—	17
18	18	—	18*	18	—	—	—	—	—	—	—	—	18
19	19	—	—	—	—	—	—	—	19/20	—	—	—	19
20	—	—	—	20	—	—	—	—	—	—	—	—	20
21	—	21	—	21	—	—	—	21	—	—	—	—	21
22	—	—	—	—	—	22	—	—	—	—	—	—	22
23	—	—	—	—	—	—	23	—	—	—	—	—	23
24	24	—	—	—	—	—	—	—	24*	—	—	—	24
25	—	—	—	—	25	—	—	—	—	—	—	—	25
26	—	26*	—	—	—	—	—	—	—	—	—	26*	26
27	—	27	—	—	27	—	—	—	27	—	—	—	27
28	—	—	28	—	—	—	—	28	—	—	—	—	28
29	—	—	29	29	—	—	—	—	—	—	—	—	29
30	—	—	30	—	—	—	—	—	—	—	—	—	30
31	—	—	31	—	—	—	—	—	—		—	—	—

b) Число на днитѣ съ земетресения по мѣсеци и години

1892—1912

b) Nombre de jours sismiques par mois et par années

Година Année	Мѣсеци (н. ст.) — Mois (n. st.)												Годишно Par années
	I	II	III	IV	V	VI	VII	VIII	IX	X	XI	XII	
1892	—	3	1	1	2	2	3	3	2	4	1	4	26
1893	1	1	—	3	2	—	4	7	6	—	1	2	27
1894	—	—	1	—	--	—	10	1	3	2	5	12	34
1895	11	3	3	—	2	3	—	1	—	1	2	2	28
1896	—	1	1	—	1	6	1	2	3	3	3	—	21
1897	—	6	2	—	—	—	1	—	1	1	6	1	18
1898	4	1	2	2	1	—	—	1	2	1	—	—	14
1899	2	—	2	1	4	3	—	2	5	2	2	—	23
1900	1	1	1	—	1	—	—	—	1	4	—	—	9
1901	2	1	2	10	6	1	11	5	4	2	1	—	45
1902	2	—	3	—	7	4	11	3	2	2	3	2	39
1903	5	2	3	1	3	3	3	1	2	—	7	19	49
1904	13	5	5	27	31	30	26	17	14	17	15	13	213
1905	6	10	12	3	14	10	4	4	9	21	19	6	118
1906	14	11	8	14	13	9	6	11	7	7	6	3	109
1907	5	12	9	10	1	2	4	5	4	6	5	2	65
1908	3	5	3	4	—	3	2	3	1	4	2	9	39
1909	5	16	17	7	5	6	2	6	1	2	2	3	72
1910	5	13	13	6	9	4	5	3	3	4	—	7	72
1911	7	3	4	1	1	1	2	4	6	5	4	4	42
1912	4	5	4	4	5	4	3	7	6	2	3	0	47
1892—1912	90	99	96	94	108	91	98	86	82	90	87	89	1110

551.223
B93t

Централна метеорологическа станция

Цѣна 1 левъ.

Земетресения въ България

№ 8

Отчетъ за забѣлѣженитѣ земетресения прѣзъ 1907 година

отъ

Спасъ Вацовъ

директоръ на централната метеорологическа станция

Tremblements de terre en Bulgarie

№ 8

Liste des tremblements de terre observés pendant l'année 1907

par

Spas Watzof

directeur de l'institut météorologique central

София — Sofia

Държавна Печатница — Imprimerie de l'Etat

1908

Le texte français aux pages 33—49 et 65—76.

Стълбица на Rossi-Forel, по която е опрѣдѣлена силата или интензивността на земетресенията.

1) Земетресението отъ **първа стъпень** е дотолкова слабо, щото рѣдко може да се усѣти отъ най-навикнали хора; даже сеизмографи отъ двѣ различни системи могатъ да не отбѣлѣжатъ такова земетресение.

2) Земетресения отъ **втора стъпень** могатъ да бждатъ отбѣлѣжени и отъ разни видове сеизмографи, сеизмометри или сеизмоскопи; но само малцина упражнени хора могатъ да усѣтятъ такива земетресения, и то кога се намиратъ въ покой.

3) **Третостъпенно** се нарича такова земетресение, което могатъ да усѣтятъ повечко хора, когато се намиратъ въ покой; то е доста силно за да може да се опрѣдѣли и посоката и траенето му.

4) Земетресението е **четиристъпенно**, когато го усѣтятъ и хора, които сж въ движение; отъ него се покатва покѫщнината, раздрусватъ се прозорцитѣ, разтварятъ се вратитѣ, потърсва се подътъ, таванътъ и др. т.

5) Земетресението е отъ **пета стъпень**, когато изобщо го усѣща всичкото население въ мѣстото; отъ него се размѣства покѫщнината, нѣкои камбани захващатъ слабо да звънятъ.

6) **Шестостъпенно** е земетресението, когато отъ него се събуждатъ всички заспали хора, камбанитѣ общо начеватъ да звънятъ, полицитѣ начеватъ да се люлѣятъ, махалата на часовницитѣ се спратъ, дървесата се разклатятъ, нѣкои хора се изплашатъ и избѣгатъ на двора и др. т.

7) Отъ **седмостъпенно** земетресение се повалватъ подвижни прѣдмети, пада лѣпилото на дуварите, черковнитѣ камбани общо биятъ, става обща тревога; но нѣма сериозни поврѣди на постройкитѣ.

8) Земетресението се означава като **осмостъпенно**, когато и комините начеватъ да се събарятъ, образуватъ се цѣпатини въ зидоветѣ на кѫщитѣ и др. т.

9) При **деветостъпенно** земетресение се събарятъ, отчасти или изцѣло, по нѣколко здания.

10) Отъ **десета стъпень** сж тия земетресения, при които наставатъ голѣми разрушения, размѣстване на земни пластове, разпукване на земната кора, събаряне на скали, планини и пр.

Издания на централната метеорологическа станция:

— **Инструкция и програма за наблюдаване и описване земетресения.** Отъ *Спасъ Вацовъ*, директоръ на централната метеорологическа станция. Трето поправено издание. София, Държавна Печатница, 1904. Стр. 10 въ 8°. Цѣна 10 ст.

— **Земетресения въ България № 1: Земетресения прѣзъ XIX-я вѣкъ.** Отъ *Спасъ Вацовъ*, директоръ на централната метеорологическа станция. **Tremblements de terre en Bulgarie № 1: Tremblements de terre au XIXe siècle.** Publiés par *Spas Watzof*, directeur de l'Institut central météorologique de Bulgarie. София — Sofia. Държавна Печатница — Imprimerie de l'Etat, 1902, стр. XIV+96 in 8°. Цѣна 1 левъ.

— **Земетресения въ България № 2:** Отчетъ за забѣлѣженитѣ земетресения прѣзъ 1901 година. Отъ *Спасъ Вацовъ*, директоръ на централната метеорологическа станция. **Tremblements de terre en Bulgarie № 2:** Liste des tremblements de terre observés pendant l'annés 1901. Par *Spas Watzof*, directeur de l'Institut météorologique central. София — Sofia, Държавна Печатница — Imprimerie de l'Etat, 1903, стр. 47 in 8°. Цѣна 40 ст.

— **Земетресения въ България № 3:** Отчетъ за забѣлѣженитѣ земетресения прѣзъ 1902 година. Отъ *Спасъ Вацовъ*, директоръ на централната метеорологическа станция. **Tremblements de terre en Bulgarie № 3:** Liste des tremblements de terre observés pendant l'année 1902. Par *Spas Watzof*, directeur de l'Institut météorologique central. София — Sofia. Държавна Печатница — Imprimerie de l'Etat, 1903, стр. 39 in 8°. Цѣна 30 ст.

— **Земетресения въ България № 4:** Отчетъ за забѣлѣженитѣ земетресения прѣзъ 1903 година. Отъ *Спасъ Вацовъ*, директоръ на централната метеорологическа станция. **Tremblements de terre en Bulgarie № 4:** Liste des tremblements de terre observés pendant l'année 1903. Par *Spas Watzof*, directeur de l'Institut météorologique central. София — Sofia. Държавна Печатница. — Imprimerie de l'Etat, 1904. Стр. VIII+88 in 8°. Цѣна 50 ст.

— **Земетресения въ България № 5:** Отчетъ за забѣлѣженитѣ земетресения прѣзъ 1904 година. Отъ *Спасъ Вацовъ*, директоръ на централната метеорологическа станция. **Tremblement de terre en Bulgarie № 5:** Liste des tremblement de terre observés pendant l'année 1904. Par *Spas Watzof*, directeur de l'Institut météorologique central. София — Sofia. Държавна Печатница. — Imprimerie de l'Etat, 1905. Стр. VIII+283 in 8°. Цѣна 2·65 лева.

— **Земетресения въ България № 6:** Отчетъ за забѣлѣженитѣ земетресения прѣзъ 1905 година. Отъ *Спасъ Вацовъ*, директоръ на централната метеорологическа станция. **Tremblement de terre en Bulgarie № 6:** Liste des tremblements de terre observés pendant l'année 1905. Par *Spas Watzov*, directeur de l'Institut météorologique central. София — Sofia. Държавна Печатница. — Imprimerie de l'Etat, 1906. Стр. VIII + 143 in 8°. Цѣна 1·90 лева.

— **Земетресения въ България № 7:** Отчетъ за забѣлѣженитѣ земетресения прѣзъ 1906 година. Отъ *Спасъ Вацовъ*, директоръ на централната метеорологическа станция. **Tremblement de terre en Bulgarie № 7:** Liste des tremblements de terre observés pendant l'année 1906. Par *Spas Watzof*, directeur de l'Institut météorologique central. София, Държавна Печатница — Sofia, Imprimerie de l'Etat, 1907. Стр. IV + 56 in 8°. Цѣна 75 стот.

— **Земетресения въ България № 8:** Отчетъ за забѣлѣженитѣ земетресения прѣзъ 1907 година. Отъ *Спасъ Вацовъ*, директоръ на централната метеорологическа станция. **Tremblements de terre en Bulgarie, № 8:** Liste de tremblements de terre observés pendant l'année 1907. Par *Spas Watzof*, directeur de l'Institut météorologique central. София, Държавна Печатница — Sofia, Imprimerie de l'Etat, 1908. Стр. IV+80 in 8°. Цѣна 1 левъ.

— **Bulletin sismographique** de l'Institut météorologique central de Bulgarie. Publié par *Spas Watzof*, directeur de l'Institut. № 1 Enregistrements à

Sofia de 16 avril à 31 décembre 1905. Sofia, Imprimerie de l'Etat, 1907. 1 vol. in — 8 de 56 pages.

— Idem. № 2 Enregistrements à Sofia de 1 janvier à 31 décembre 1906. Sofia, Imprimerie de l'Etat, 1907 1 vol. in — 8 de 34 pages.

— **Народна метеорология.** Сбирка отъ български народни поговорки, пословици и прѣдсказвания за врѣмето. Стъкмилъ *Спасъ Ваповъ*, директоръ на централната метеорологическа станция. София, Държавна Печатница, 1900. Стр. X+80 in 8°. Цѣна 70 ст. — Тая книга се намира за продаванъ при всичкитѣ клонове на Земледѣлческата Банка, кждѣто и г. г. книжаритѣ могатъ да узнаятъ условията за прѣпродаването.

— **Мѣсечни и годишни изводи отъ метеорологически наблюдения** въ София, Плѣвенъ, Габрово, Бургазъ и Пловдивъ прѣзъ годинитѣ 1894—1903. **Résumés mensuels et annuels des observations météorologiques** faits à Sofia, Pléven, Gabrovo, Bourgas et Philippopoli pendant les années 1894—1903. Publié par *Spas Watzof*, directeur de l'Institut météorologique central. София — Sofia. Държавна Печатница. — Imprimerie de l'Etat, 1904, стр. 27 in 4°. Цѣна 1 левъ.

— **Метеорологически годишникъ за 1901 година.** — Уредя *Спасъ Ваповъ*, директоръ на централната метеорологическа станция. Annuaire de l'Institut météorologique de Bulgarie pour l'année 1901. Publié par *Spas Watzof*, directeur de l'Institut météorologique central. София, Държавна Печатница — Sofia, Imprimerie de l'Etat. 1906. Стр. IV + 64 in 4°. Цѣна 2·30 лева.

— **Метеорологически годишникъ за 1902 година.** — Уредя *Спасъ Ваповъ*, директоръ на централната метеорологическа станция. Annuaire de l'Institut météorologique de Bulgarie pour l'année 1902. Publié par *Spas Watzof* directeur de l'Institut météorologique central. София, Държавна Печатница — Sofia, Imprimerie de l'Etat. 1906. Стр. IV + 64 in 4°. Цѣна 2·30 лева.

— **Метеорологически годишникъ за 1903 година.** — Уредя *Спасъ Ваповъ*, директоръ на централната метеорологическа станция. Annuaire de l'Institut météorologique de Bulgarie pour l'année 1903. Publié par *Spas Watzof*, directeur de l'Institut météorologique central. София, Държавна Печатница. — Sofia, Imprimerie de l'Etat. 1906. Стр. IV + 88 in 4°. Цѣна 3 лева.

— **Метеорологически годишникъ за 1904 година.** — Уредя *Спасъ Ваповъ*, директоръ на централната метеорологическа станция. Annuaire de l'Institut météorologique de Bulgarie pour l'année 1904. Publié par *Spas Watzof*, directeur de l'Institut météorologique central. София, Държавна Печатница. — Sofia, Imprimerie de l'Etat. 1906. Стр. IV + 88 in 4°. Цѣна 3 лева.

— **Метеорологически годишникъ за 1905 година.** — Уредя *Спасъ Ваповъ*, директоръ на централната метеорологическа станция. Annuaire de l'Institut météorologique de Bulgarie pour l'année 1905. Publié par *Spas Watzof*, directeur de l'Institut météorologique central. София, Държавна Печатница. — Sofia, Imprimerie de l'Etat. 1906. IV + 89 in 4°. Цѣна 3 лева.

— **Метеорологически годишникъ за 1906 година.** — Уредя *Спасъ Ваповъ*, директоръ на централната метеорологическа станция. Annuaire de l'Institut météorologique de Bulgarie pour l'année 1906. Publié par *Spas Watzof*, directeur de l'Institut météorologique central. София, Държавна Печатница. — Sofia, Imprimerie de l'Etat. 1907. IV+128 in 4°. Цѣна 4·50 лева.

— **Метеорологически годишникъ за 1900 година.** — Уредя *Спасъ Ваповъ*, директоръ на централната метеорологическа станция. Annuaire de l'Institut météorologique de Bulgarie pour l'année 1900. Publié par *Spas Watzof*, directeur de l'Institut météorologique central. София, Държавна Печатница. — Sofia, Imprimerie de l'Etat. 1908. IV+64.

Централна метеорологическа станция

Цѣна 4 лева

Земетресения въ България

№ 13

Отчетъ за забѣлѣжените земетресения прѣзъ 1912 година

отъ

Спасъ Вацовъ

директоръ на централната метеорологическа станция

Tremblements de terre en Bulgarie

№ 13

Liste des tremblements de terre observés pendant l'année 1912

par

Spas Watzof

directeur de l'institut météorologique central

София — Sofia

Държавна Печатница — Imprimerie de l'Etat

1914

Le texte français aux pages 123—196

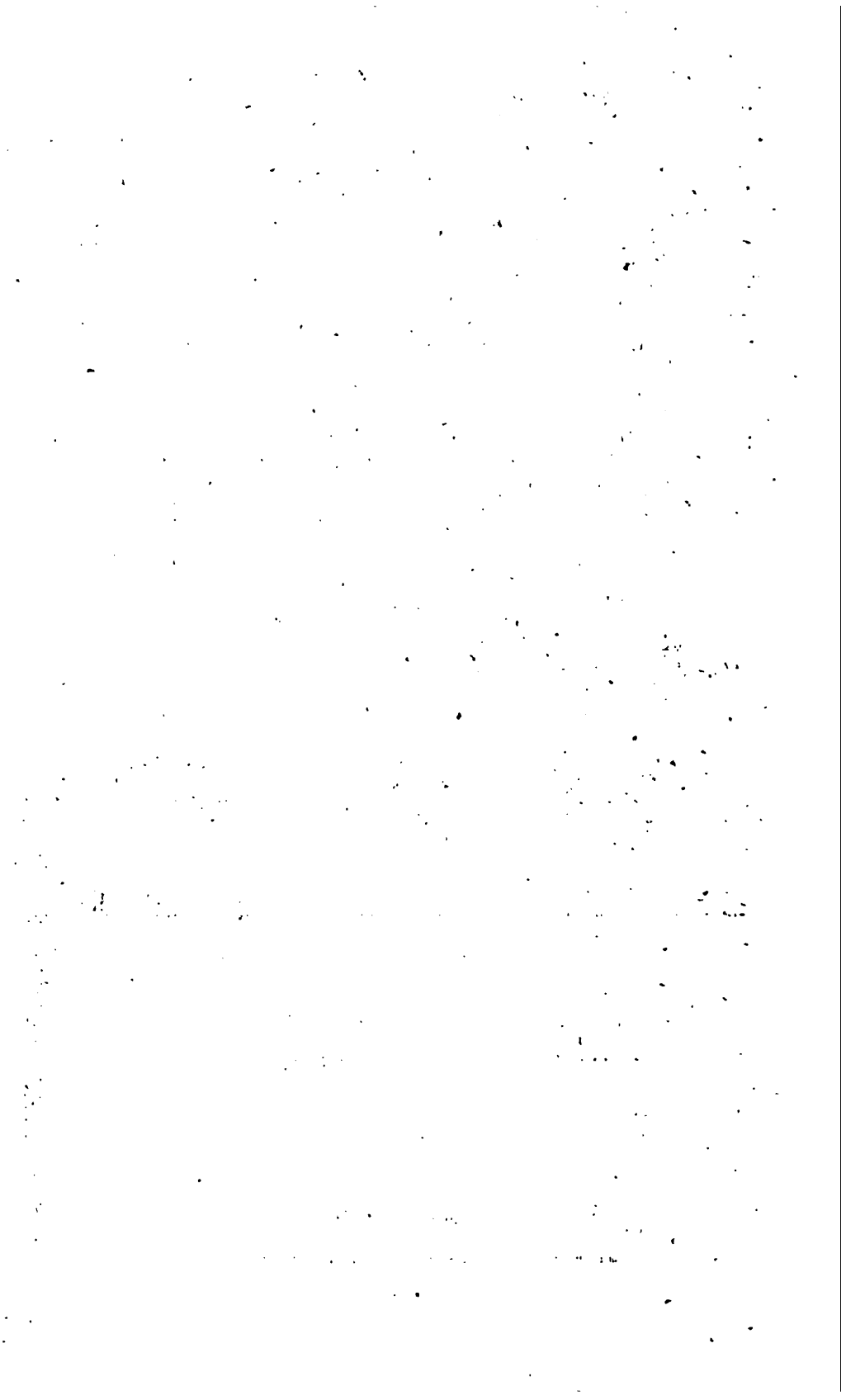

Сеизмологични издания на централната метеорологическа станция:

— **Инструкция и програма за наблюдаване и описване земетресения.** Отъ *Спасъ Ваковъ*, директоръ на централната метеорологическа станция. Четвърто прѣработено издание. София, Държавна Печатница, 1912. Стр. 11 въ 8°. Цѣна 10 ст.

— **Земетресения въ България № 1: Земетресения прѣзъ XIX-я вѣкъ.** Отъ *Спасъ Ваковъ*, директоръ на централната метеорологическа станция. **Tremblements de terre en Bulgarie № 1: Tremblements de terre au XIXe siècle.** Publiés par *Spas Watzof*, directeur de l'Institut central météorologique de Bulgarie. София — Sofia. Държавна Печатница — Imprimerie de l'Etat, 1902. Стр. XIV+96 въ 8°. Цѣна 1 левъ.

— **Земетресения въ България № 2:** Отчетъ за забѣлѣжените земетресения прѣзъ 1901 година. Отъ *Спасъ Ваковъ*, директоръ на централната метеорологическа станция. **Tremblements de terre en Bulgarie № 2:** Liste des tremblements de terre observés pendant l'année 1901. Par *Spas Watzof*, directeur de l'Institut météorologique central. София — Sofia, Държавна Печатница — Imprimerie de l'Etat, 1903. Стр. 47 въ 8°. Цѣна 40 ст.

— **Земетресения въ България № 3:** Отчетъ за забѣлѣжените земетресения прѣзъ 1902 година. Отъ *Спасъ Ваковъ*, директоръ на централната метеорологическа станция. **Tremblements de terre en Bulgarie № 3:** Liste des tremblements de terre observés pendant l'année 1902. Par *Spas Watzof*, directeur de l'Institut météorologique central. София — Sofia. Държавна Печатница — Imprimerie de l'Etat, 1903. Стр. 39 въ 8°. Цѣна 30 ст.

— **Земетресения въ България № 4:** Отчетъ за забѣлѣжените земетресения прѣзъ 1903 година. Отъ *Спасъ Ваковъ*, директоръ на централната метеорологическа станция. **Tremblements de terre en Bulgarie № 4:** Liste des tremblements de terre observés pendant l'année 1903. Par *Spas Watzof*, directeur de l'Institut météorologique central. София — Sofia. Държавна Печатница. — Imprimerie de l'Etat, 1904. Стр. VIII+88 въ 8°. Цѣна 80 ст.

— **Земетресения въ България № 5:** Отчетъ за забѣлѣжените земетресения прѣзъ 1904 година. Отъ *Спасъ Ваковъ*, директоръ на централната метеорологическа станция. **Tremblements de terre en Bulgarie № 5:** Liste des tremblement de terre observés pendant l'année 1904. Par *Spas Watzof*, directeur de l'Institut météorologique central. София — Sofia, Държавна Печатница. — Imprimerie de l'Etat, 1905. Стр. VIII+283 въ 8°. Цѣна 2·65 лева.

— **Земетресения въ България № 6:** Отчетъ за забѣлѣжените земетресения прѣзъ 1905 година. Отъ *Спасъ Ваковъ*, директоръ на централната метеорологическа станция. **Tremblements de terre en Bulgarie № 6:** Liste des tremblements de terre observés pendant l'année 1905. Par *Spas Watzof*, directeur de l'Institut météorologique central. София — Sofia. Държавна Печатница. — Imprimerie de l'Etat, 1906. Стр. VIII+143 въ 8°. Цѣна 1·90 лева.

— **Земетресения въ България № 7:** Отчетъ за забѣлѣжените земетресения прѣзъ 1906 година. Отъ *Спасъ Ваковъ*, директоръ на централната метеорологическа станция. **Tremblements de terre en Bulgarie № 7:** Liste des tremblements de terre observés pendant l'année 1906. Par *Spas Watzof*, directeur de l'Institut météorologique central. София, Държавна Печатница — Sofia, Imprimerie de l'Eat, 1907. Стр. IV+56 въ 8°. Цѣна 75 стот.

Земетресения въ България № 8: Отчетъ за забѣлѣжените земетресения прѣзъ 1907 година. Отъ *Спасъ Ваковъ*, директоръ на централната метеорологическа станция. **Tremblements de terre en Bulgarie № 8:** Liste des tremblements de terre observés pendant l'année 1907. Par *Spas Watzof*, directeur de l'Institut météorologique central. София, Държавна Печатница —Sofia, Imprimerie de l'Etat, 1908. Стр. IV+80 въ 8°. Цѣна 1 левъ.

— **Земетресения въ България № 9:** Отчетъ за забѣлѣжените земетресения прѣзъ 1908 година. Отъ *Спасъ Ватовъ*, директоръ на централната метеорологическа станция. **Tremblements de terre en Bulgarie. № 9:** Liste des tremblements de terre observés pendant l'année 1908. Par *Spas Watzof* directeur de l'Institut meteorologique central. София, Държавна Печатница — Sofia, Imprimerie de l'Etat, 1909. Стр. VIII+96 въ 8°. Цѣна 1·20 лева.

— **Земетресения въ България № 10:** Отчетъ за забѣлѣжените земетресения прѣзъ 1909 година. Отъ *Спасъ Ватовъ*, директоръ на централната метеорологическа станция. **Tremblements de terre en Bulgarie № 10:** Liste des tremblements de terre observes pendant l'année 1909. Par *Spas Watzof*, directeus de l'Institut meteorologique central. София, Държавна Печатница — Sofia, Imprimerie de l'Etat, 1911. Стр. VIII+135 въ 8°. Цѣна 1·10 лева.

— **Земетресения въ България № 11:** Отчетъ за забѣлѣжените земетресения прѣзъ 1910 година. Отъ *Спасъ Ватовъ*, директоръ на централната метеорологическа станция. **Tremblements de terre en Bulgarie № 11:** Liste de tremblements de terre observes pendant l'année 1910. Par *Spas Watzof*, directeur dé l'Institut météorologique central. София, Държавна Печатница Sofia Imprimerie de l'Etat, 1912. Стр. IV+80 въ 8°. Цѣна 80 ст.

— **Земетресения въ България № 12:** Отчетъ за забѣлѣжените земетресения прѣзъ 1911 година. *Отъ Спасъ Ватовъ*, директоръ на централната метеорологическа станция. **Tremblements de terre en Bulgarie № 12:** Liste des tremblements de terre observés pendant l'année 1911. Par *Spas Watzof*, directeur de l'institut météorologique central. София, Държавна Печатница — Sofia, Imprimerie de l'Etat 1913. Стр. IV+61 въ 8°. Цѣна 65 ст.

— **Bulletin sismographique** de l'Institut météorologique central de Bulgarie. Public par *Spas Watzof*, directeur de l'Institut. **№ 1 Enregistrements à Sofia de 16 avril à 31 decembre 1905. Sofia, Imprimerie de l'Etat, 1907. 8°, 56 pages.**

— Idem. **№ 2 Enregistrements à Sofia de 1 janvier à 31 décembre 1906. Sofia, Imprimerie de l'Etat, 1907. 8°, 84 pages.**

— Idem. **№ 3 Engregistrements à Sofia de 1 janvier à 31 décembre 1907. Sofia, Imprimerie de l'Etat, 1908. 8°, 44 pages.**

— Idem. **№ 4 Enregistrements à Sofia de 1 janvier à 30 juin 1908. Sofia, Imprimerie de l'Etat, 1909. 8°, 24 pages.**

— Idem. **№ 5 Enregistrement à Sofia de 1 juillet à 31 décembre 1908 Sofia, Imprimerie de l'Etat, 1910. 8°, 21 pages.**

— Idem. **№ 6. Enregistrement à Sofia de 1 janvier à 31 décembre 1909. Sofia, Imprimerie de l'Etat, 1911. 8°, 21 pages.**

STANFORD UNIVERSITY LIBRARY

To avoid fine, this book should be returned on or before the date last stamped below.

Branner Earth Sciences Librar.

Branner Earth Sciences Librar.

551.223
B39t
v.8-13

DATE DUE			

STANFORD UNIVERSITY LIBRARIES
STANFORD, CALIFORNIA 94305-6004